

<今月の表紙>

五月晴れの下、西八田小学校5年生と八田幼稚園4、5歳児の24人が、どろんこになりながら田植え体験をしました。5月7日、上八田町で一。

- 2 | 広がる綾部への移住
- 4 | 「PTX」制度スタート
- 5 | 子育て支援ガイド



綾部市公式
ホームページ



多言語対応アプリ
カタログ ポケット
Catalog Pocket
can translate 10 languages



広がる綾部への移住

昨年度、市の定住サポート総合窓口（以下、窓口）を通じて36世帯79人が移住。前年度より9世帯28人多く、移住者数は平成20年度の窓口開設以降2番目の規模となりました。



昨年は、窓口にて2,115件の相談が寄せられました

HPで多様な「コンテンツ」展開

市は、移住・定住をワンストップで支援するため、平成20年度に窓口を開設。空き家バンクの登録物件の紹介・案内だけでなく、就業・就職相談や地域住民との顔合わせへの同行など、きめ細かなサポートを行っています。

情報発信では、「移住立国あやべ」のホームページの充実に注力。空き家情報のほか、ボランティア組織「こらへんのことつたえ隊」と連携し、移住者のインタビュー記事や市内12地区の紹介動画などを、さまざまなコンテンツを展開しています。令和6年に始めたSNSでの広告配信により、ホームページへのアクセス数は増加中。今後も、移住者の視点に立った情報発信に努めます。

空き家流動化促進事業

綾部市空き家バンクに物件を登録し、売買か賃貸の契約を締結した場合、家財の撤去等に係る費用として、空き家提供者に10万円を支給します。

事業者と連携し相談会実施

現在、本市への移住希望者は約400組。一方で、市の空き家バンクへの登録は約1000件で、希望者に紹介できる物件が少ないのが課題です。市は毎月、空き家相談会を開催。空き家が老朽化する前に、宅地建物取引業者などに相談できる機会を提供しています。

また、空き家提供者への報償金制度「右囲み」などを設け、流動化を促進。今後も、空き家を移住者受け入れの資源と考え、掘り起こしを進めます。空き家バンクに関する問い合わせは、定住・地域政策課 ☎424270へ。

綾部に移住しました！



農泊が移住のきっかけに

柳 拓磨さん
香菜子さん一家
(睦奇町)

子どもの誕生やコロナ禍をきっかけに移住先を探る中で、塩見直紀さんの著書で綾部を知りました。移住前には家族で訪れ、工忠さんの農家民宿に宿泊。上林を案内してもらい、移住後の暮らしのイメージが膨らみました。そのとき感じた豊かな緑、人の温かさに加え、妻の後押しもあり移住を決意。その後、空き家バンクを通じて希望に沿った古民家とも出会い、今年1月に神奈川県から移住しました。子どもたちは、カニやドジョウなどの生き物に夢中で、目を輝かせて、自然の中をのびのびと遊んでいます。夢田の人にはいつも気に掛けていただき、安心して暮らしています。

地域を案内しました

あらゆる情報を生の声で



こらへんのことつたえ隊
工忠 照幸さん
(五泉町)

つたえ隊は、U・ターン者を中心に構成し、移住希望者に地域の気候や行事、自治会のルールなどを説明したり、地域住民につないだりする役割を担っています。柳さんには、学校や仕事に関する情報はもちろん、生活の良い面だけではなく、冬の積雪といった大変さも含めて話しました。綾部は、移住について気軽に相談できる人が多いのが強み。こうした環境が、移住者の安心感につながっているように思います。今後も、移住を考える人の後押しができればうれしいです。

空き家を提供しました

放置せず次の担い手へ



上田 昭二さん
(上林出身、
城陽市在住)

実家を空き家バンクに登録。将来的に管理する人がいないため放置せず、古里のためにも住みたい人に活用してもらえればと考えました。柳さんご家族に有効に使っていただき、うれしく思っています。



状況に応じ適切な提案を 綾部商工会議所不動産部会 羽賀 大哲さん



市の協力事業者として、空き家バンクに登録された物件の仲介を担っています。また、市の空き家相談会にも対応。「売るにはどうすればいいのか」「今後空き家になる可能性があるのか、今のうちにどうするか考えたい」など、さまざまな悩みに対して、司法書士と連携して助言しています。一口に空き家といっても、物件の状況や所有者が抱える事情はさまざま。しっかり話を聞き、それぞれの状況に応じて適切な方向性を示すことを心掛けています。こうした取り組みが、空き家の掘り起こしにつながればと思います。



子育て支援ガイド

赤ちゃんの健康を守る予防接種▽産後の心と体を整えるケア▽日々に役立つ情報サービス▽通園支援一。子育てのさまざまな場面で利用できる市の取り組みを紹介します。

<問い合わせ> こども支援課 ☎(42)0020、子育て支援課 ☎(42)7624

子育て支援アプリ「あやっこナビ」



アプリダウンロードはこちら↑

妊娠・出産・子育てを切れ目なくサポートするアプリです。親子(母子)健康手帳の情報が管理できるほか、子育て世帯のニーズに対応した情報をプッシュ通知でお届けします。

☺ こども支援課



子育て応援マガジン「あや・ほっと」



電子ブックはこちら→

妊娠期から子どもが小学校に入学するまでの間の子育て支援施策や事業、市内のお出掛けスポットなどを掲載しています。スマートフォンやタブレットなどからも見ることができる電子ブックもあります。ぜひご活用ください。

☺ こども支援課



産後ママのリフレッシュケア

詳細はこちら→



あやべ温泉で実施している「産後ママのリフレッシュケア」。産後1年未満の母子が利用可能で、温泉に入浴したり、個室

でゆったり休んだりできます。産後の心身の回復にぜひご利用ください。

☺ こども支援課



利用者の声

明日からまた子育てを頑張ろうと思えた。

ゆっくりお風呂に入れて、ゆっくりご飯を食べられて幸せだった。

久しぶりにゆっくりできた。

また参加したい。

こども誰でも通園制度



在宅育児の0歳6カ月～3歳未満の子どもを対象に、保護者の就労条件に関係なく月10時間まで保育所等を利用できる制度。全ての子どもの成長環境を整え、家庭の多様な子育てを支援します。

☺ 子育て支援課

お子さんをRSウイルス感染症から守る 妊婦の母子免疫ワクチン接種

RSウイルスは、乳幼児や高齢者に呼吸器症状を引き起こすウイルスで、ほとんどの子どもが2歳までに一度は感染します。主な症状は発熱や鼻水、咳など。多くは軽症ですが、一部は重症化することがあります。妊婦が母子免疫ワクチンを接種することで、母体で作られた抗体が胎児に移行し、生まれた赤ちゃんをRSウイルスから守る効果が期待されます。

接種対象者 接種時点で妊娠28週から36週6日までの妊婦

接種回数 妊娠ごとに1回(筋肉内に注射)

予約について 令和8年4月1日以降に妊娠の届け出をする人は、届け出時に予約票を発行します。3月31日以前に届け出をした人には、個別に通知します。

医療機関 下記の市内医療機関で接種できます。事前に医療機関に予約をしてください。

- ・綾部市立病院(青野町)
- ・由良産婦人科・小児科医院(本町一丁目)

「プロジェクトチームX」制度スタート 研究チーム募集!

一人一人の「やる気」を生かした魅力あるまちづくりが大切になっています。既存の枠組みにとらわれず、市民の皆さんの自由なアイデアを持ち寄り、まちづくりを検討・研究してみませんか。市は、「もっとこうなれば楽しくなる」という直感や、新しい視点を提案するチームを募集しています。

「プロジェクトチームX」制度の概要

01 チーム

綾部市の活性化を目的に研究を行う、3人以上の市民(在勤・在学含む)が組織するチームで、市長が適当と認めたもの

チームXをつくらう!



02 エントリー

研究テーマをエントリーシートに記入し企画政策課へ提出(随時受付)

エントリーしてね!



03 サポート

公認されたチームには、必要に応じて補助金を交付(補助率10/10、上限10万円)

Information

キックオフ説明会のお知らせ

プロジェクトチームXの内容や進め方を分かりやすく紹介します。さらに、実践的なヒントを聞ける講演会も開催!

日時 5月29日(金)18:30~
会場 市役所まちづくりセンター
参加費 無料

内容 ・制度説明
・講演 福野博昭さん(奈良テレビ放送代表取締役)



申し込み 5月27日(水)までに、電話かメール、インターネット=左QRコード=で企画政策課へ

<問い合わせ> 企画政策課 ☎(42)4215 メール kikakuseisaku@city.ayabe.lg.jp

講演会も開催!





私たちが心のふるさと、あやべ水源の里。その活動を順に紹介しながら、集落の「元気のヒツツ」、や日々を楽ししく暮らすコツを探ります。

水源の里・有安

年間通じて交流の機会創出

国宝・光明寺二王門（睦寄町）の麓に位置する▽有安▽古井▽市場▽庄一の4つの集落から成る水源の里・有安。地域のつながりを



6月に開催される二王公園まつりで手羽先のから揚げを販売。今年（6月7日）も出店し、まつりを盛り上げる



12月に開く餅つき。子どもからお年寄りまで幅広い世代が参加している

強め、活気あるまちづくりを目指して、平成24年に活動を開始しました。

現在は、二王公園まつりでの手羽先の販売をはじめ▽納涼祭▽秋のグラウンドゴルフ大会▽餅つきーの交流事業を展開。昨年からは春と夏の年2回、君尾山への参道整備にも取り組み、年間を通じて地元住民や集落出身者が顔を合やす機会を設けています。

「近年は、移住者が増えている。行事への参加も積極的」と藤元恒夫代表。これからも、イベントなどで世代や立場を超えた交流の輪を広げていけたら。みんなで支え合ってコミュニティを維持していきたい」と語ります。

シリーズ 人権を考える 個人情報を守る

本人通知制度で不正取得防止へ

情報化社会が進む現代では、私たちの個人情報知らぬうちに流通しており、住所や出身地などから個人のルーツを探る「身元調査」が後を絶ちません。戸籍等の個人情報、本人の知らないところで不正に取得される事案も全国



で発生しています。これらは、人権侵害や犯罪被害にまで発展する深刻な問題です。

本市では、戸籍や住民票が本人以外の第三者に交付された場合に、その事実を本人へ通知する「登録型本人通知制度」を実施しています。事前に登録しておくことで、身に覚えのない交付があったとき、不正取得の被害にいち早く気付くことが可能。また、この制度に多くの人が登録すれば、不正請求への抑止効果も期待できます。

登録するという行動は、「差別を許さない」という意思表示の一つ。個人情報不正に取得され、悪用されるのを防ぐには、一人一人の取り組みが欠かせません。人権問題を「他人事」ではなく「自分事」として捉えるために、あなたも一歩を踏み出してみませんか。

登録型本人通知制度の申し込みに必要な書類

- 申込書
- 顔写真付きの本人確認書類（マイナンバーカード、運転免許証など）

申し込み・問い合わせ

市民・国保課 ☎(42)4245

※第三者からの請求を拒否したり、交付の可否を登録者に確認したりする制度ではありません。

源ちゃんコラム



プロジェクトチームX始動!

「プロジェクトチームX（PTX）の公募を始めます！」

綾部市のまちづくりは市役所だけでなく、市民も一緒に！と、綾部市民3人以上（在学、在勤者含む）で綾部市の活性化を目的とするチームを組織していただき、綾部市がそれを公認して研究・提案をしてもらう制度です。「広報するのには名前が長いので…」と内部からの指摘もあり、縮めて「PTX」と呼ぶことにしました。

チームの申請は年間を通していつでも可能。「思い立ったらPTX」で、研究に要した会議費、視察費、調査費等を上限10万円で全額補助します。良い提案があれば綾部市が実施しますし、チームも実行されるのを市が支援することもできます。

チームは綾部市長、副市長、教育長と監査委員を除いて誰でもつ

くれます。市職員には勤務時間内に仕事としてチーム活動に関わることも許可します。研究内容は自分が所属する部署以外のもので構いません。

詳しくは、5月29日（金）の18時半から、綾部市役所まちづくりセンターで開催するPTXの「キックオフ説明会」で説明します。この日は元奈良県知事公室次長で、奈良テレビ放送の福野博昭社長をお招きし、「まちづくり」をテーマにしたミニ講演も併せて行います。

福野社長をご紹介いただいたのは修験道の本山である吉野山金峯山寺の元宗務総長、田中利典さん（湖垣町在住）で、「公務員らしくない破天荒な人間ですが、めっちゃ役に立つオモイ男」とのこと。福野社長の著書「ライク・ア・ローリング公務員」（木楽舎）を読みましたが、高校を出て入った奈良県庁で最初に配属された奈良公園で常識にとわれない様々な改革を進められた他、どの部署に移っても良いと思ったことに突き進んでいかれたようです。

PTXは綾部市にとって最初の重要な「チャレンジ」です。冷やかしても結構ですので、まずは5月29日（金）夜の「キックオフ説明会」にお越しください。

四方源太郎（綾部市長

手話でつながろう

今月の手話

健康



右手で体を丸くする



胸の前で両手を握り同時に2回下ろす

動画で動きを確認できます。ぜひご覧ください。



協力：京都府聴覚障害者協会綾部支部

図書館ほんでほんで通信mini

6/6 (土)

令和8年度 第1弾! わんちゃんへの読み聞かせの会

～犬との触れ合いの会に参加しませんか～

子どもが犬に読み聞かせをするプログラムです。穏やかな犬とゆったり本の世界を楽しむことで、思いやりの心が芽生えたり、読書への楽しさに気が付いたりするきっかけになります。

日時	1回目 午前10時～10時50分 2回目 午前11時10分～正午	各回 定員5人
内容	犬との触れ合いタイム&読み聞かせタイム	
場所	図書館1階ものづくりコーナー	
対象	小学1～6年生	
持ち物	絵本、手指消毒スプレー	
申し込み	5月31日(日)まで窓口カウンターで受け付けます（申込多数の場合、市民優先で抽選）。事前に読み聞かせの本を選びに来てください。	

<問い合わせ> 図書館☎(42)6980 ☎(42)4570

協力：アンビシャス



あやちゃん健康がより

<問い合わせ>
保健推進課
☎(42)0111 ☎(42)5488

あやとこ AYATOCOアプリ 新アプリへの移行期限迫る!!

5月31日(日)
まで!!

AYATOCOは、皆さんに、より快適に利用していただけるように、新しいアプリ「けんこうマイレージ」へ移行しました。現在AYATOCOアプリを利用している人は、新しいアプリへの移行が必要です。期限までに手続きをしてください。移行の手順書は、市ホームページ=下QRコード=をご覧ください。



【移行に関する問い合わせ】

健康マイレージ移行専用窓口

☎03 (6628) 0690

受付時間：月～金曜日9:00～17:00
(祝日を除く)



ご注意ください!

- 移行の操作はご自身で行う必要があります。
- 移行期限を過ぎると、過去のデータの引き継ぎができません。

エアコンの試運転をしましょう

本格的な暑さ来る前に、自宅の冷房機器の確認をお願いします。

暑さ本番に入ってから故障が分かって、修理依頼が集中し、復旧が難しい場合があります。

試運転での確認ポイント

- 1 電源プラグにほこりや汚れがないか
- 2 フィルターにほこりが詰まっていないか、破れていないか
- 3 室外機の前に物を置いていないか
- 4 冷房を16～18度に設定し10分運転して冷えるか
- 5 さらに30分運転し、エアコンから水漏れ、異音・異臭がないか
- 6 室外機の異音・異臭がないか



子育てねっと

6月の子育て行事



★申し込みが必要

月	火	水	木	金	土	日
1 ★教えて 保健師さん! 「歯・健康」 (10:30-12:00)	2 育児相談 (10:00-11:00) ★4、5、6月の おたんじょう会 (10:30-12:00)	3 ★助産師相談 (9:00-12:00) ★ちいさなちいさな 子どものための お話し会 (11:00-11:30)	4 自由あそび (10:30-12:00)	5 ★離乳食講座 スタートコース (9:30-10:30) ステップアップ コース (10:45-12:30)	6 ★わんちゃんへの よみきかせのかい (10:00-10:50) (11:10-12:00) ★おやこde体操 (おやこdeヨガ) (10:30-11:00)	7
8	9 ★ママのための じかん (10:30-12:00)	10 ★助産師相談 (9:00-12:00)	11 アンパンマンの 紙芝居 (10:30-12:00)	12 	13 子どものための お話し会 (11:00-11:30)	14
15 お抹茶で ほっこりタイム (10:30-12:00)	16 みにみにマーケッ ト自由あそび (10:30-12:00)	17 ★助産師相談 (9:00-12:00)	18 木のおもちゃ とのふれあい (10:30-12:00)	19 	20 ★おやこde体操 (リズム体操) (10:30-11:00) ★子どものための お話し会 (11:00-11:30)	21
22 	23 ★うらなひ (10:30-12:00)	24 ★助産師相談 (9:00-12:00) ★CoCoぶらぶら (Toy・Toy) (10:30-11:30)	25 七夕の飾りつけ (10:30-12:00)	26 ★産後ママの リフレッシュア (10:00-14:30) ★CoCoひろば うんでんしゅは きみだ! (10:30-11:30)	27 子どものための お話し会 (11:00-11:30)	28
29 6月お誕生会 &お楽しみ (10:30-12:00)	30 おえかきの日 (10:30-12:00)					

あやっこひろば (あやテラス内)

☎10:00-17:00
青野町西馬場下35-1
☎45-6377



みにみにひろば (なかずし児童センター)

☎9:30-17:30
中筋町二ノ段17
☎44-1022



のびのびひろば (宮代児童センター)

☎9:30-17:30
宮代町土代2-3
☎42-9845



こここひろば (物部児童館)

☎9:30-17:30
物部町西樋ノ口18
☎49-1195



こども家庭センター (こども支援課)

☎8:30-17:15
青野町東馬場下15-6
保健福祉センター内
☎42-0020
☎42-5488



図書館

☎10:00-19:00
10:00-18:00
(土・日曜日、祝日)
青野町西馬場下35-1
☎42-6980
☎42-4570



各施設ファクスでの申し込み・問い合わせは子育て支援課☎(45)6270へ

令和8年度介護保険料

65歳以上の人(第1号被保険者)の令和8年度介護保険料は、前年分の所得などに応じて決定し、6月中旬に郵送でお知らせします。

納付方法は、年金からの天引き(年金月額18万円以上の人と)、納付書や口座振替で納付する方法があります。納付書で納める場合は、期限内納付にご協力をお願いします。

高齢者支援課 42-4261

児童手当の現況届

市は、高校生年代までの子どもを養育している人を対象に児童手当を支給しています。児童手当を受けている人で▽これまでに監護相当・生計費の負担についての確認書

危険物安全週間

「つかみ取れ!めざす無事故の頂上」を推進標語として、6月7日(日)から13日(土)まで、全国一斉に「危険物安全週間」を実施します。

同課 42-4252

令和7年度情報公開件数

令和7年度の情報公開請求は125件ありました。このうち、全部開示は107件、部分開示は12件、部分開示・不存在は2件、非開示は0件、不存在は4件でした。

同課 42-0119

松くい虫防除に補助(家庭の庭木は対象外)

市は、松林を松くい虫被害から守り、丹波まつたけの増産、生産体制の安定を図るため、薬剤の樹幹注入にかか

同課 42-0502

市議会議員一般選挙

8月31日の任期満了に伴う市議会議員一般選挙は8月23日(日)に告示、8月30日(日)に投開票を行います。立候補予定者説明会は7月17日(金)、午前9時30分から市役所まちづくりセンター1階第1会議室で開きます。

市選挙管理委員会 42-4229

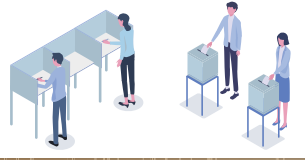

日頃の悩みなどを相談しませんか

綾部市精神保健家族会は、「こころの健康に関する家族相談会」を開催します。同じ立場の家族や府こころの健康推進員が、精神障害者のいる家族が持つ日頃の悩みなどの相談に乗ります。

同会会長 永井智子 080-1458-8759

看護職などの個別就業相談

府北部看護職支援センターは、看護職と看護補助者のための個別就業相談を行います。

障害者支援課 42-4318 42-8953

ミュージックパトロールin舞鶴

京都府警察音楽隊は、「ミュージックパトロールin舞鶴」を開催します。入場は無料ですが、整理券が必要です。

同課 42-3904

自動車税の納期限は6月1日

お近くの銀行、信用金庫、郵便局などの金融機関やコンビニエンスストア、府の納税窓口などで、納期限までに忘れずに納付してください。

同センター 0772-469002

福祉バスの予約受付

市は、無料で貸し出す福祉バスの予約を受け付けます。対象は高齢者や障害者、ひとり親家庭などの社会福祉団体(視察や研修への利用に限る)。

同課 42-50

募集

同本部広報係 075-451-9111

2026年度国家公務員採用一般職試験(高卒者試験)

人事院は、2026年度国家公務員採用一般職試験(高卒者試験)を実施します。申込受付期間/6月12日(金)~24日(水)。

同課 42-4362

人口・火災

5月1日現在の綾部市の推計人口は29387人(男14093、女15294)。世帯数は13750世帯です。

同課 0773-750856

家庭ごみの処理量

4月の燃やして処理するごみは370t(前年同月比0.2割増)、燃やさないで処理するごみは76t(同11.0割減)でした。



講座・教室

あいアカデミー地域講座・吉美地区人権教育講演

6月13日(土) 10時〜12時 農業振興センター(多田町) あいセンター 42)20303

糖尿病教室

6月17日(水) 14時〜15時 市立病院 青野町) ※定員50人 同病院 43)0123 42)7870

そよやかなあ談義

6月23日(火) 13時30分〜15時 福祉ホール(川糸町) 甲 同 社会福祉協議会 43)2881 43)2882

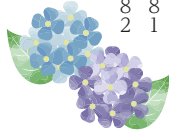

催しなど

由良川鮎竿釣り解禁

6月1日(月) 6時〜6時 由良川 同 由良川漁業協同組合 42)2844

あやべ二王門登山レース

6月7日(日) 8時30分〜 二王公園(睦寄町) 同 文化・スポーツ振興課 42)4356



二王公園まつり

6月7日(日) 9時〜14時 二王公園(睦寄町) 同 奥上林地域振興協議会 45)0001

ほたるの夕べ

6月13日(土) 16時30分〜21時 観光センター周辺(八津合町) 同 中上林地域振興協議会 45)0002

団長点検市長査問

6月14日(日) 9時〜11時30分 市民グラウンド(川糸町) 同 消防本部 42)0119 43)1483

上林川鮎竿釣り解禁

6月20日(土) 5時〜 上林川 同 上林漁業協同組合今井組合長 40)8882 2)7892

男女共同参画週間企画「映画上映会」

6月27日(土) 10時〜12時 14時〜16時 あいセンター(西町一丁目) 同 同 同 42)2030

相談

健康相談・栄養相談

6月1日(月)

9時30分〜10時30分

10時30分〜11時30分 保健福祉センター(青野町) ※各時間定員2人 甲 同 保健推進課 42)0111 42)5488

人権相談

6月1日(月)、10日(水) 13時〜15時 1日市役所まちづくりセンター、物部会館(物部町)、上林いきいきセンター(八津合町)、10日市役所西庁舎、物部会館(物部町)、上林いきいきセンター(八津合町) ※物部、上林会場は申し込みが必要。1日5月28日(木)まで。10日6月8日(月)まで。6月1日は人権擁護委員の日特設人権相談として開催 甲 同 人権推進課 42)4249

女性相談(フェミニストカウンセリング)

6月3、17日(水) 13時20分〜16時10分 あいセンター(西町一丁目) 甲 同 同 42)4249

多重債務相談(司法書士会)

7月7日(火) 13時〜16時 市役所 ※申し込みは6月30日(火)7月3日(金) 甲 同 商工労政課 42)4263

無料開放

総合運動公園第2体育館 6月7日(日) 9時〜17時 同 同 体育館 44)0990 44)0991

あいセンター

6月7、21日(日) 9時〜18時 西町一丁目 同 同 同 42)2030

※各日定員3人。1人50分

甲 同 同 同 42)1801 42)2030

北京都若者サポートステーション出張相談

6月3、17日(水) 13時30分〜16時30分 3日市役所まちづくりセンター、17日市役所西庁舎1階会議室 ※各日定員3人 甲 同 同 ステーション 40)773(6)5865

北部ひとり親家庭自立支援センター巡回相談

6月5日(金) 10時〜16時 あいセンター(西町一丁目) 甲 同 府ひとり親家庭北部自立支援センター 43)2771

耳のこと相談

6月8日(月) 13時〜15時30分 保健福祉センター(青野町) 甲 同 社会福祉協議会 43)2881 43)2882

窓口延長

本庁舎・西庁舎 6月4、11、18、25日(木) 10時まで ※戸籍・国保・年金関係の届出、各種証明書発行 同 市民・国保課 42)4245 42)4246 42)4247

※市税・料金の納入(納付書必要) 同 会計課 42)4288

「寄付金がいつまでか4月交付分」敬称略

《図書館に》 芦田邦子(福知山市) 郷土資料ほか 廉屋巧(福知山市) 郷土資料 《地域振興基金に》 故新庄幸夫様妻・新庄節子(上延町) 100万円 《社会福祉事業基金に》 前田道子(寺町) 3千円 竹内早智子(栗町) 3千円 《企業版ふるさと納税》 科研電機(福知山市) 100万円 《なつわと納税》 160件 849万7千円

北京都ジョブパーク就職相談

6月9、23日(火) 9時〜17時 9日市役所まちづくりセンター、23日市役所西庁舎1階会議室 ※各日定員7人 甲 同 北京都ジョブパーク 42)3815 22)3816

ひきこもり出張相談

6月10日(水) 9時〜12時 市役所西庁舎1階会議室 同 ニュートル 40)90(7)363(8)530

福祉のお仕事相談会

6月10日(水) 13時〜16時 市役所まちづくりセンター ※定員3人 甲 同 北京都ジョブパーク 42)3878 22)3816

空き家相談会

6月11日(木) 13時30分〜15時30分 市役所まちづくりセンター

※空き家所有者等対象。先着2組 申し込みは6月4日(木)まで 甲 同 定住・地域政策課 42)4270

行政相談

6月15日(月) 13時〜15時 市役所まちづくりセンター ※1人20分 同 市民協働課 42)4248

調停相談

6月17日(水) 9時〜12時 同 I・Tビル(西町一丁目) 同 市民協働課 42)4248

税務相談(税理士会)

6月17日(水) 13時〜16時 市役所1階会議室 ※受け付けは15時30分まで 同 税務課 42)4235

法律相談

6月18日(木) 13時〜17時 市役所まちづくりセンター ※申し込みは6月11日(木)8時30分。先着10人。1人20分

甲 同 市民協働課 42)4248

法律・登記相談

6月19日(金) 13時〜16時30分 市役所西庁舎1階会議室 ※申し込みは6月12日(金)8時30分。先着7人。1人20分 同 市民協働課 42)4248

成年後見相談

6月24日(水) 13時〜15時 同 ハート交流センター(新宮町) 甲 同 社会福祉協議会 45)4520 45)4521

交通事故相談

6月25日(木) 13時〜15時30分 同 福知山総合庁舎(福知山市) 舞鶴総合庁舎(舞鶴市) 甲 同 府交通事故相談所 40)75(4)14(4)274

償還・生活相談

6月26日(金) 13時〜15時

由良川を彩る花壇展にぎわう

市シルバー人材センター（吉田豊理事長）は4月24～26日の3日間、青野町の由良川花庭園で「あやべ由良川花壇展」を開催しました。花壇コンクールでは、小・中学生や団体などが工夫を凝らした花壇66点を展示。綾部高校由良川キャンパスの生徒や農業大学の学生などが審査し、26日にはその内10団体が表彰されました。

期間中は花苗や飲食の販売のほか、中学・高校生によるステージ、ツリーライミングの体験コーナーなども行い、子どもから大人まで多くの来場者でにぎわいました。花壇は、6月中旬ごろまで展示される予定です。



春の味覚や演奏楽しむ

5月3日、弥仙会館前広場（於与岐町）で、於与岐山菜まつり（同まつり実行委員会主催）が開催されました。まつりは、於与岐太鼓の力強いパチさばきで幕が開け、会場には地元で採れた山菜を使った弁当やうどん、天ぷらが並びました。また、ステージでは八田中学校のプラスバンドやオカリナの演奏なども披露され、訪れた人たちはやさしく響く音色の中、春の味覚を楽しみました。

総合計画後期策定に向け答申受ける

市は4月16日、第6次綾部市総合計画後期基本計画の策定に当たり、市振興計画審議会（山崎清吾会長）から答申を受けました。

昨年8月、総合計画の原案について山崎前市長が同審議会へ諮問。各専門分野の代表者や公募の市民ら35人で構成した同審議会は、6回にわたる熱心な議論を経て答申をまとめました。市は答申の内容を反映させ、市議会6月定例会に計画案を提出します。



春の一大イベント盛況



あやべ丹の国まつり（同まつり実行委員会主催）が4月29日、市街地一帯で開催されました。演奏やダンスのステージ、オープンファクトリー、飲食屋台など多彩なイベントが繰り広げられ、各会場は盛況。あやべグンゼスクエア（青野町）では、アニメ「クレヨンしんちゃん」のキャラクターによるショーが行われ、多くの家族連れがクイズや記念撮影を楽しんでいました。

広告

お電話でぜひお問い合わせください!
 職種：介護職員（特養・デイサービス）・送迎職員
 生活支援員（障害者施設）・訪問介護員
 ケアマネジャー・看護師

職員募集

職種などのお問合せ・ご相談は、総務課までお願いします。

いごいの村聴覚言語障害センター
 綾部市十倉名畑町久瀬谷2番地
 TEL(0773)46-0101 FAX(0773)46-0610 総務課

KYOTO HOKUTO SHINKIN BANK

京都北都信金アプリ

ほくとしんきんが
スマホのなかに

詳しくはコチラ▶

ご利用無料

綾部中央支店 TEL0773(42)0380
 西町支店 TEL0773(42)1080
 中筋支店 TEL0773(42)7788

京都北都信金金庫

相続のご相談は、
京都銀行へ。

京都フィナンシャルグループ

京都銀行

綾部支店 TEL0773(42)8711

広告

シルバー人材センターです

豊富な知識と経験を持った会員が多数活躍しています。

お電話は 0773-42-9030 まで

いろいろなお仕事をしています

お仕事一例
 そのほかのお仕事も、ご相談ください

除草・剪定・草刈り・庭木の剪定
 営繕………大工仕事（修理・補修）障子・襖・網戸張替
 軽作業………清掃、不用品等運搬、軽作業全般
 家事援助………ゴミ出し、掃除、買い物、話し相手

お問合せ 公益社団法人綾部市シルバー人材センター
 〒623-0053 綾部市宮代町明知11番4

【京都労働局委託事業】 高齢者活躍人材確保育成事業 ホームページ <https://www.sjc.ne.jp/ayabe/>

会員募集
 ~入会説明会~
 開催/毎月第2・第4火曜日
 時間/午後1時30分~3時
 場所/綾部市シルバー人材センター
 センターホームページから入会申込の登録が出来ます。

初年度会費無料

本紙・広報あやべ「ねっと」に掲載する広告を募集します。

1枠縦4.5センチ、横6センチフルカラー

詳しくはお問い合わせください。
 (問い合わせ)
 秘書広報課 ☎(42)4205

広告募集

落合博満さん講演会
 「オレ流の組織マネジメント」

日時：令和8年7月4日（土）
 13時30分～15時00分

会場：京都府中丹文化会館
 定員：800人

参加費：無料
 申込みはコチラ▶
 6月14日（日）まで

主催：（一財）京都府市町村職員厚生会 TEL：075-411-0081

7月20日(月・祝) 15:00

青島広志+大阪交響楽団
ファミリーコンサート

1,000円 (全席指定)

京都府中丹文化会館 ☎0773-42-7705

ふるさとあやべの応援団
 あやべ特別市民制度
 AYABE ON MY MIND

会員募集中!

会員になりませんか!
 ご入会いただける方をご紹介ください!

■対象 綾部に興味や関心のある方、ゆかりのある方など

■特典 綾部の特産品を送付
 ①年功、綾部の特産品を送付
 ②水源の里詰め合わせを全会員にプレゼント!
 ③市内飲食店の割引券・市内施設の無料利用券を送付、「あやべ温泉入浴無料」携帯クーポン・パンフレット
 ④会報・市広報紙を送付
 ⑤年1回、ふるさとシルバーを送付

■年会費 1万円 ※専用の振込用紙で郵便局、金融機関でお支払いいただけます。クレジット決済も可能。

■お問い合わせ 綾部市役所 企画政策課 TEL 0773-42-4214 FAX 0773-42-4406
 e-mail: tokubutsu@city.ayabe.lg.jp <https://www.city.ayabe.lg.jp/0000003516.html>

正しい不動産の取引 ●宅地・建物・賃貸借問題など

不動産無料相談

北部不動産無料相談所
 綾部市駅前通2-4(京都銀行西52軒となり)JR綾部駅前から徒歩2分
 相談日/毎月第1・第3金曜日 相談時間/午後1時~3時(30分)

☎0773-40-2535(予約制)

京都府宅地建物取引業協会
 全国宅地建物取引業保証協会京都本部



由良川舞台に活性化へ新風

地域おこし協力隊 片岡真奈美さん



本市8人目となる地域おこし協力隊に着任した片岡真奈美さん。自然をこよなく愛し、各地でカヤックに親しんできた経験を生かして、由良川を核とした地域活性化に取り組みます。

由良川でカヤックに乗る片岡さん。餃子やシュトーレン(ドイツ発祥のパン)が好物。趣味はヨガやバイク

桜島でガイドとして活動

片岡さんは東京都板橋区出身。都内の学校で部活動コーディネーターなどを務めていました。転機は平成23年の東日本大震災。生き方を見つめ直し、「いろいろな景色が見たい」と、国内外を旅しました。各地で自然の奥深さに触れる中、鹿児島県・屋久島で初めてリバーカヤックを体験。その魅力に一気に引き込まれました。「水面近くで浮かぶ感覚は他に経験できない。陸上からは見ることできかない景色が広がり、自由気ままに進める」と笑顔で語ります。その後、海外も含め約30カ所でのカヤックのツアーに参加。令和5年には鹿児島県にも拠点を持ち、桜島を望む海でカヤックのツアーガイドとして活動しました。



カナダのユーコン川でのカヌー旅。4泊5日かけてキャンプをしながら約160キロを下りました

四季の景観が決め手に

SNSで協力隊の募集記事が目にとまり、昨春秋に初めて来綾。活動拠点となる乗艇場(上原町)を訪れた際、目の前に広がる紅葉と由良川の景観が、自身の新たな挑戦の決め手になりました。「地域住民が温かく、移住への不安も解消された」と振り返ります。「綾部では自分でカヤックを漕いで、良いと感じた景色を見せるツアーをしたい。休憩時には綾部の特産品を楽しんでもらうのもいいかも」と構想を膨らませる片岡さん。地域の魅力を伝える新たなツアーづくりに挑みます。



4月に乗艇場へ道具を運び入れた際は、山家地域の住民がサポートに駆け付けました