

綾 部 市 公 報

番 号 第 7 3 8 号
発行日 令和 5 年 1 2 月 1 日
発行所 綾部市役所

目 次

○ 告 示

- 綾部市国民健康保険被保険者
証の無効告示
(市民・国保課)・・・1
- 綾部市合併処理浄化槽補助金
交付要綱の一部改正
(下水道課)・・・2
- 令和5年12月綾部市議会定
例会招集告示
(総務課)・・・3
- 市道路線区域変更告示
(建設課)・・・4
- 市道路線供用開始告示
(建設課)・・・5

○ 公 告

- 公示送達
(市民・国保課)・・・6
- 公共下水道管渠築造(5-3)
工事と公共下水道関連配水管
布設替(5-3)工事公募型
指名競争入札について
(監理課)・・・7
- 紫水ヶ丘公園災害復旧工事条
件付一般競争入札について
(監理課)・・・19
- 避難誘導標識設置工事条件付
一般競争入札について
(監理課)・・・29
- 旧農業経営基盤強化促進法に
基づく農用地利用集積計画の
縦覧について
(農業委員会)・・・39
- 湧垣グラウンドトイレ整備工
事条件付一般競争入札につい
て

- (監理課)・・・40
- 畑口浄水場テレメータ整備工
事条件付一般競争入札につい
て
(監理課)・・・50
- 公共下水道舗装復旧(5-3)
工事条件付一般競争入札につ
いて
(監理課)・・・60
- 第二浄水場非常用電源設備更
新工事条件付一般競争入札に
ついて
(監理課)・・・70
- 浄化槽設置工事その6条件付
一般競争入札(取り抜け方式)
について
(監理課)・・・80
- 浄化槽設置工事その7条件付
一般競争入札(取り抜け方式)
について
(監理課)・・・91
- 浄化槽設置工事その5条件付
一般競争入札(取り抜け方式)
について
(監理課)・・・102
- 浄化槽設置工事その8条件付
一般競争入札(取り抜け方式)
について
(監理課)・・・113
- 綾部市入札参加資格審査申請
について
(監理課)・・・124
- 教育委員会告示
令和5年度第9回(11月)
綾部市教育委員会会議招集告
示
・・・138
- 選挙管理委員会告示

・綾部市条例の制定又は改廃等の請求に要する有権者総数の50分の1の数	・・・139
・綾部市議会の解散等の請求に要する有権者総数の3分の1の数	・・・140
・合併協議会設置協議について投票請求に要する有権者総数の6分の1の数	・・・141

綾部市告示第200号

綾部市国民健康保険被保険者証の無効について

綾部市国民健康保険条例施行規則（平成8年綾部市規則第15号）第20条の規定に基づき、次の綾部市国民健康保険被保険者証は無効とする。

令和5年11月14日

綾部市長 山崎善也

証交付年月日	証記号・番号・枝番
令和5年 2月17日	綾0517-85061・01
令和4年10月11日	綾1207-13024・01

綾部市告示第 2 0 1 号

綾部市合併処理浄化槽補助金交付要綱（平成 8 年綾部市告示第 1 8 号）の一部を次のように改正する。

令和 5 年 1 1 月 1 5 日

綾部市長 山 崎 善 也

第 8 条中「（前条第 1 項の規定により事業の中止又は廃止の承認を受けた場合は、当該承認通知を受理した日から 1 か月以内）」を削る。

様式第 1 号中「㊦」を削る。

様式第 2 号中

「申請者 氏 名 ㊦」を

「申請者 氏 名 」に改める。

様式第 6 号及び様式第 7 号中「㊦」を削る。

附 則

この告示は、令和 5 年 1 1 月 1 5 日から施行する。

綾部市告示第208号

地方自治法（昭和22年法律第67号）第101条の規定に基づき、令和5年11月27日綾部市議会定例会を綾部市に招集する。

令和5年11月20日

綾部市長 山 崎 善 也

綾部市告示第 2 0 9 号

市道路線の区域の変更に関する告示

道路法（昭和 2 7 年法律第 1 8 0 号）第 1 8 条第 1 項の規定に基づき、道路の区域を次のように変更する。

なお、その関係図面は、下記のとおり一般の縦覧に供する。

令和 5 年 1 1 月 2 2 日

綾部市長 山 崎 善 也

- 1 縦覧場所 綾部市役所（建設部建設課管理担当）
- 2 縦覧期間 令和 5 年 1 1 月 2 2 日から令和 5 年 1 2 月 6 日まで
（閉庁日は除く）
- 3 縦覧時間 午前 8 時 3 0 分から午後 5 時 1 5 分まで
- 4 変更する路線の区域

整理番号	路 線 名	区 間	延 長 (メートル)	変 更	敷地の幅員 (メートル)
1 0 7 6	井倉東線	井倉町東 1 1 番 5 井倉町東 2 0 番 4	78.98	前	最大 5.00 最小 4.50
				後	最大 6.50 最小 6.50

綾部市告示第 2 1 0 号

市道路線の供用開始に関する告示

道路法（昭和 2 7 年法律第 1 8 0 号）第 1 8 条第 2 項の規定に基づき、令和 5 年 1 1 月 2 2 日から次の道路の供用を開始する。

なお、その関係図面は、下記のとおり一般の縦覧に供する。

令和 5 年 1 1 月 2 2 日

綾部市長 山 崎 善 也

- 1 縦覧場所 綾部市役所（建設部建設課管理担当）
- 2 縦覧期間 令和 5 年 1 1 月 2 2 日から令和 5 年 1 2 月 6 日まで
（閉庁日は除く）
- 3 縦覧時間 午前 8 時 3 0 分から午後 5 時 1 5 分まで
- 4 供用開始する路線の区間

整理番号	路 線 名	区 間	
1 0 7 6	井倉東線	井倉町東 1 1 番 5	井倉町東 2 0 番 4

綾部市公告第130号

次の書類は、送達を受けるべき者への送達が困難であるため、綾部市市民環境部市民・国保課において保管し、送達を受けるべき者の申出があれば交付する。

ここに、地方税法第20条の2の規定により公告する。

令和5年11月10日

綾部市長 山 崎 善 也

(以下掲示済)

綾部市公告第 1 3 1 号

下水道整備事業の公共下水道管渠築造（５－３）工事と水量水質安定的対策事業の公共下水道関連配水管布設替（５－３）工事に係る入札参加資格について、次のとおりお知らせしますので、入札参加希望者は申請してください。なお、この工事の入札は電子入札による公募型指名競争入札とします。

令和 5 年 1 1 月 1 3 日

綾部市長 山 崎 善 也

1 工事概要

- (1) 工事番号 第 5 0 5 8 3 号
- (2) 工 事 名 公共下水道管渠築造（５－３）工事
公共下水道関連配水管布設替（５－３）工事
- (3) 工事場所 綾部市味方町（別添位置図参照）
- (4) 工事内容 本工事は、下水道整備事業に伴う下水管渠と水量水質安定的対策事業に伴う配水管布設替を開削工法及び推進工法により整備するものです。工事区間は生活道路となっているため、歩行者・車両等の通行確保、安全対策、環境対策には万全の配慮が必要です。
- (5) 工事概要 (管渠築造)
- 管渠工 V U 2 0 0 L = 1 5 1 m
 - 管渠工 V U 1 5 0 L = 1 5 3 m
 - 管渠工 推進管 H P 2 5 0 L = 6 2 m
 - マンホール設置工 N = 1 8 基
 - 汚水枳及び取付管工 N = 2 4 箇所
- (配水管布設替)
- 配水管布設工 D C I P (G X) ϕ 1 5 0 L = 1 7 4 m
 - 配水管布設工 D C I P (G X) ϕ 7 5 L = 1 4 0 m
 - 給水戸数 N = 3 0 戸
 - 消火栓設置工 N = 3 基
 - 仮設配水管工 一式
- (6) 予定工期 令和 5 年 1 2 月 1 2 日から
令和 6 年 3 月 3 1 日まで（1 1 1 日間）

2 入札参加資格

この工事の入札参加資格は、次の要件を全て満たす業者で入札参加申請に基づき、本市が資格認定した者とします。

- (1) 契約を締結する能力を有しない者又は破産者で復権を得ないものでないこと。

- (2) 令和5年度綾部市建設工事指名競争入札参加資格者名簿に土木工事のA1等級で登録されており、令和5年4月1日以降継続して綾部市内に本店を有する単体業者であること。また、申請日時点において綾部市の指名停止又は市が締結する契約等からの除外措置を受けていないこと。
- (3) 建設業法第15条の規定による特定建設業の許可を土木工事について受けているものであること。
- (4) 令和5年度の指名競争入札参加資格審査結果通知書で、土木工事の総合評点が900点以上であること。
- (5) 土木工事に係る綾部市発注工事で、令和4年1月1日から令和4年12月31日の間において、完了工事の成績評点が65点に満たない評定を受けていないこと。
- (6) 請負金額5,000万円以上（合併発注や特命随契との合計額でも可）の土木工事の施工実績を有していること。ただし、この施工実績は公共工事で申請者の元請実績とし、民間工事や下請実績は認めません。また、この施工実績はコリンズ又は請負契約書などで確認できること。
- (7) 土木工事に係る技術者を、監理技術者として工事現場に専任で配置し得ること。
- (8) 配置予定とする現場代理人の技術資格・工事経験については問わないが、現場代理人、監理技術者は、申請者と直接的かつ恒常的な雇用関係にある者であること。なお、ここでいう「恒常的な雇用関係」とは、この公募型指名競争入札参加申請書の申請日以前に3箇月以上の雇用関係があることをいう。
- (9) 各営業所における専任の技術者は、本工事の監理技術者にはなれません。

3 提出書類

- (1) 公募型指名競争入札参加申請書
 - ・電子入札システムから公募型指名競争入札参加申請書を提出すること。ただし、紙入札希望業者は、「紙入札方式参加承諾願」（別記様式—1）とともに「公募型指名競争入札参加申請書」（別記様式—2）2部を監理課へ持参により提出すること。
- (2) 技術資料及び資格者証等の写し
 - ・電子入札システムで、公募型指名競争入札参加申請書の添付資料に技術資料及び資格者証の写しを添付して提出すること。添付するファイルの形式及び容量については「綾部市公共工事等電子入札運用基準」第7条によること。紙入札希望業者は、(1)の承諾願及び申請書とともに「技術資料」（別記様式—3）及び資格者証の写しを監理課へ持参により提出すること。
 - ・「同種工事又は類似工事の施工実績」には、2(6)に該当する工事を記載し、資料としてコリンズ又は請負契約書の写し及び工事内容の確認できる資料を添付すること。（コリンズを添付する場合は請負契約書等の写しは不要とします。）
 - ・「当該工事に配置予定の現場代理人、監理技術者の資格」には、それぞれ配置予定者について記載することとし、監理技術者の法令による免許欄には、2(7)

に該当する技術資格を記載し、資料として技術者証の写しを添付すること。

- ・ 2（8）を確認する資料として、所属建設業者と直接的な雇用の確認ができる書類を添付すること。

4 設計図書の閲覧及び入札参加申請書の受付

（1）設計図書の閲覧

①期間 令和5年11月13日（月）午前9時から

②方法 京都府入札情報公開システムからのダウンロードを基本とします。

（https://kyoto.efftis.jp/26000/CALS/PPI_P/）

ただし、これによりがたい場合は有償での配布としますので、希望者は事前に監理課まで連絡をお願いします。配布場所は綾部市建設部監理課 契約・指導検査担当（本庁東3階）とし、代金は5,850円です。

（2）入札参加申請書の受付

①期間 令和5年11月16日（木）午前9時から午後6時まで

令和5年11月17日（金）午前9時から正午まで

ただし、紙入札希望業者の提出で11月16日については午前9時から正午までと午後1時から午後5時までとします。

②方法 電子入札システムからの提出とします。ただし、紙入札希望業者は、監理課への持参による提出とします。

5 入札参加者への通知

（1）入札通知書及び非指名通知書については、令和5年11月下旬に電子入札システムで通知します。ただし、紙入札希望業者には郵送で通知します。

（2）非指名通知書を受けた者は、通知した日から起算して5日以内に、書面により非指名理由についての説明を求めることができます。

6 設計図書等に関する質疑の受付及び回答

①期間 令和5年11月24日（金）から

令和5年11月27日（月）正午まで

②方法 綾部市指定の「質疑書」により提出するものとします。「質疑書」の提出は、監理課への持参、ファックス、メールのいずれかによることとしますが、持参の場合は開庁日の午前9時から正午までと午後1時から午後5時（最終日は正午）までとします。

③対象 指名業者の「質疑書」のみ受け付けます。

④回答 令和5年11月29日（水）午後5時までに京都府入札情報公開システムに掲載します。ただし、紙入札希望業者には同日午後5時までにファックスにて回答します。なお、質疑の無い場合は回答の掲載等はありません。

7 入札期間及び開札の日時

(1) 入札期間

①期間 令和5年12月4日(月)午前9時から午後6時まで
令和5年12月5日(火)午前9時から午後2時まで
ただし、紙入札者の提出は12月4日の午前9時から正午までと午後1時から午後5時までと、12月5日の午前9時から正午までと午後1時から午後2時までとします。

②方法 電子入札システムからの提出とします。
(<https://kyoto.efftis.jp/26000/CALS/Accepter/>)
工事内訳書を必ず添付してください。添付するファイルの形式及び容量については、「綾部市公共工事等電子入札運用基準」第11条によること。
ただし、紙入札者は、監理課への持参による提出とします。作成方法については、「綾部市公共工事等電子入札運用基準」第19条第4項によること。

(2) 開札の日時

令和5年12月6日(水)午前9時30分

8 入札保証金

入札保証金については、綾部市会計規則(昭和57年綾部市規則第2号)第77条第1項第2号及び第3号により免除します。

9 落札者の決定方法

綾部市会計規則第78条の規定により作成された予定価格の制限の範囲内で最低の価格をもって入札した者を落札者とします。

ただし、この工事は最低制限価格を設けているため、最低制限価格未満で入札した者は失格とします。

10 入札の無効

入札の無効については、「綾部市工事等競争入札心得」第12条によることとします。

11 郵送による入札の可否

郵送による入札は認めません。

12 その他

(1) 工事概要、工事内容に関する問い合わせは、入札通知までは受け付けません。

(2) 入札参加者は、本公告文、設計図書、仕様書及び契約書を熟読し、綾部市公共工事等電子入札運用基準、綾部市工事等競争入札心得を遵守してください。

- (3) 入札通知後、入札日までに本入札を辞退するときは、電子入札システムへの入札辞退届の登録又は綾部市指定の「入札辞退届」を提出してください。
- (4) 入札参加資格者であっても、入札日までに入札参加資格を満たさなくなったり、関係法令に違反するなど、明らかに契約の相手方として不相当であると認められた場合は、入札参加資格を取り消し文書で通知します。
- (5) 配置予定の現場代理人、監理技術者が、他の工事の受注等により配置できないと認められる場合は、本件の入札を無効とします。
- (6) 本案件は募集型競争入札のため、入札締切予定日時を過ぎて入札書が未到達であり、かつ、入札辞退の手続を行っていない場合においては、「不着」として取扱うこととし、次回以降直近の同種案件において入札参加を認めません。
- (7) 本案件は、下水管渠工事と配水管布設替工事を合併して発注するものですが、契約については、2件に分けて契約するものとします。

13 問い合わせ先

綾部市建設部監理課契約・指導検査担当

郵便番号 623-8501

所在地 京都府綾部市若竹町8-1

綾部市役所本庁東3階

電話番号 0773-42-4276 (直通)

FAX番号 0773-42-4406 (代表)

E-mail kanri@city.ayabe.lg.jp

様式－ 1

紙入札方式参加承諾願

1 工事番号

2 工 事 名

3 場 所

4 電子入札システムでの参加ができない理由

.....
.....
.....

上記の案件は、電子入札対象案件ではありますが、今回は当社においては上記理由により電子入札システムを利用しての参加ができないため、紙入札方式での参加を承諾いただきますようお願いいたします。

令和 年 月 日

住 所

氏 名

Ⓔ

綾 部 市 長 様

様式－ 2

公募型指名競争入札参加申請書

令和 年 月 日

綾部市長 山 崎 善 也 様

住 所
商号又は名称
代表者氏名

⑩

電 話 番 号
F A X 番 号

下記工事の建設工事請負契約に係る公募型指名競争入札に参加を希望したく、
添付書類を添えて提出します。

なお、本申請書及び添付書類のすべての記載事項は事実と相違ないことを誓
約します。

記

工事番号
工 事 名
工事場所
添付書類

技術資料（添付資料及び資格者証等を含む）

様式 - 3

技 術 資 料

住 所

名 称

1 同種工事又は類似工事の施工実績

工事名称等	工事名称		
	発注機関名		
	施工場所		
	契約金額		
	工 期	年 月～ 年 月	年 月～ 年 月
	受注形態等	単体／J V（出資比率 %）	単体／J V（出資比率 %）
工事概要等			
技術的特記事項			

2 当該工事に配置予定の現場代理人、監理技術者の資格

区 分		現 場 代 理 人	監 理 技 術 者
従事予定者名			
所属会社名			
生年月日(年齢)			
最終学歴			
法令による免許 (取得年月日) (登録番号)	
現在の受持工事	工事名		
	施工場所		
	工 期	年 月～ 年 月	年 月～ 年 月
	従事役職		
	重複する 場合の 対応措置

区 分		現 場 代 理 人	監 理 技 術 者
従事予定者名			
所属会社名			
生年月日(年齢)			
最終学歴			
法令による免許 (取得年月日) (登録番号)	
現在の受持工事	工事名		
	施工場所		
	工 期	年 月～ 年 月	年 月～ 年 月
	従事役職		
	重複する 場合の 対応措置

位置图

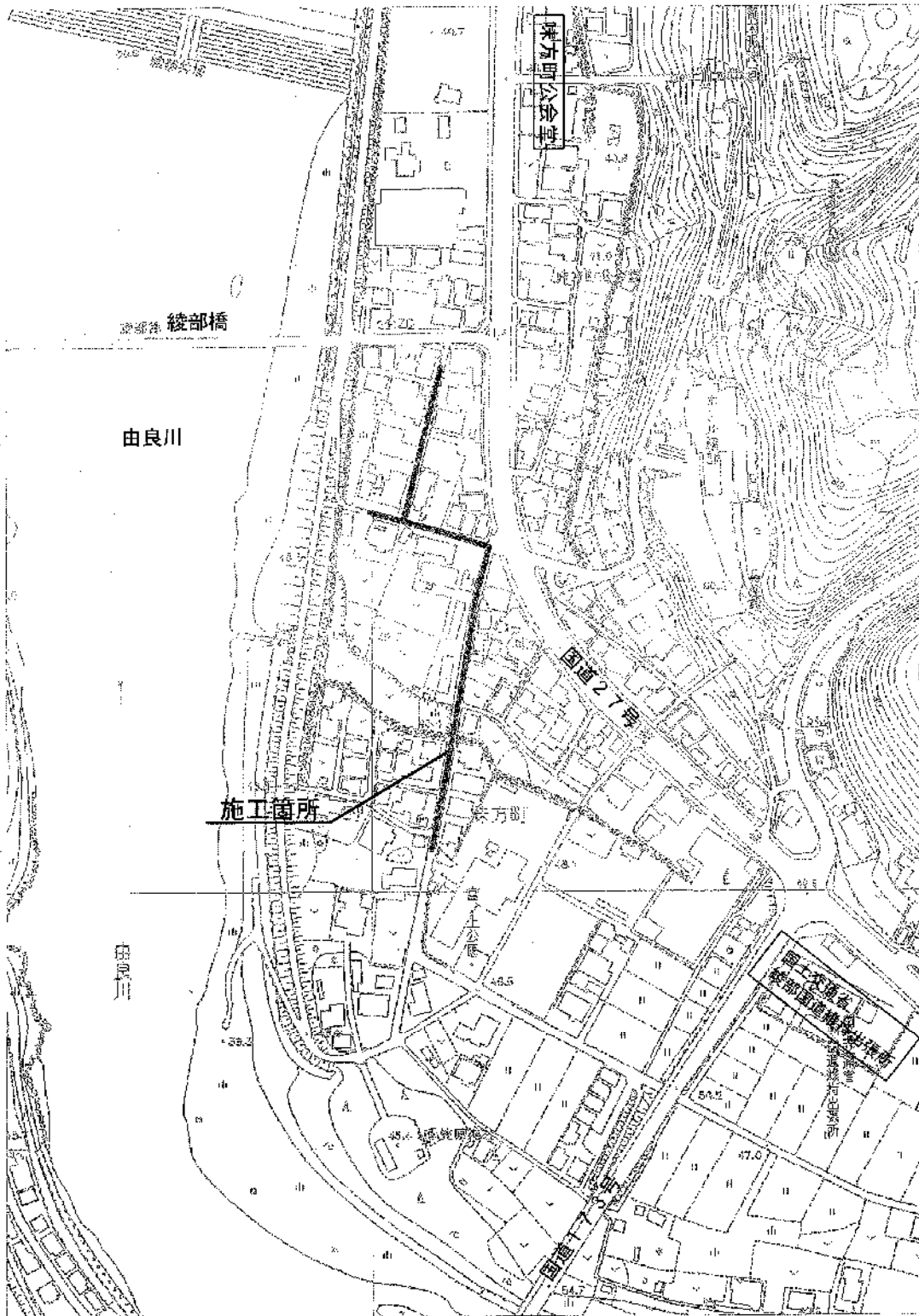

公共下水道管渠築造（5-3）工事

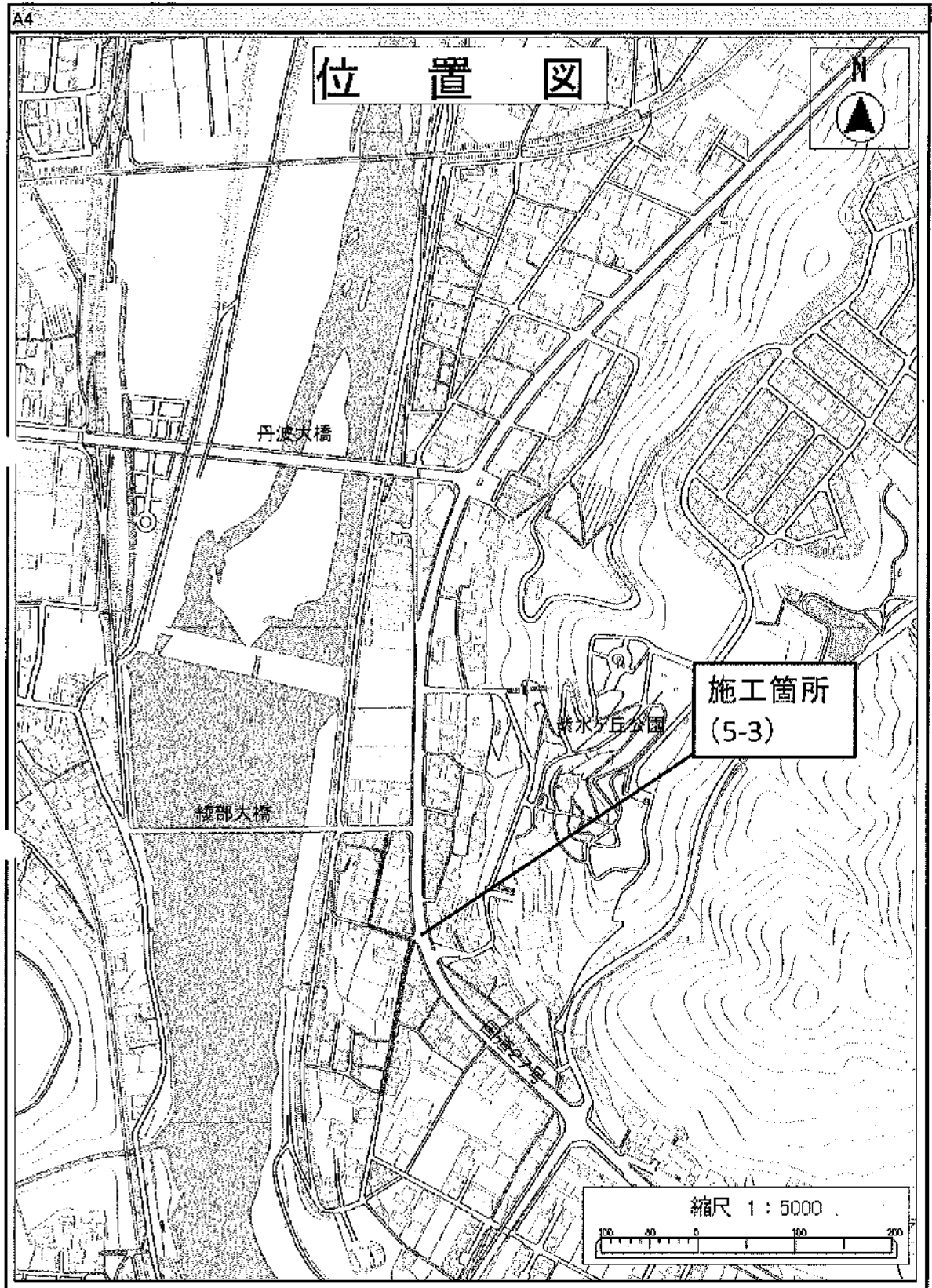

綾部市公告第132号

現年発生公共土木施設災害復旧事業（都市公園）、紫水ヶ丘公園災害復旧工事に係る入札参加資格について、次のとおりお知らせしますので、入札参加希望者は申請してください。なお、この工事の入札は電子入札による条件付一般競争入札とします。

令和5年11月13日

綾部市長 山崎 善也

1 工事概要

- | | |
|-----------|--|
| (1) 工事番号 | 第505 84号 |
| (2) 工 事 名 | 紫水ヶ丘公園災害復旧工事 |
| (3) 工事場所 | 綾部市味方町（別添位置図参照） |
| (4) 工事概要 | 植生工（人工筋芝） A = 43 m ²
立入防止柵工 L = 12 m
立入防止柵工（再利用） L = 8 m
工事用道路（盛土） L = 48 m
工事用道路（敷鉄板） A = 226 m ² |
| (5) 予定工期 | 令和5年12月12日から
令和6年 3月31日まで（111日間） |

2 入札参加資格

この工事の入札参加資格は、次の要件を全て満たす業者で入札参加資格確認申請に基づき、本市が資格認定したものとします。

- (1) 契約を締結する能力を有しない者又は破産者で復権を得ない者でないこと。
- (2) 令和5年度綾部市建設工事指名競争入札参加資格者名簿で土木工事のB等級で登録されており、令和5年4月1日以降継続して綾部市内に本店を有する単体業者で、申請日時点において綾部市の指名停止及び市が締結する契約等からの除外措置を受けていないこと。
- (3) 土木工事に係る綾部市発注工事で、令和4年1月1日から令和4年12月31日の間において、完了工事の成績評点が60点に満たない評定を受けていないこと。
- (4) 申請者と直接的かつ恒常的な雇用関係にある現場代理人、主任技術者が配置できること。なお、ここでいう「恒常的な雇用関係」とは、この一般競争入札参加資格確認申請書の提出日以前に3箇月以上の雇用関係があることをいう。

3 提出書類

- (1) 一般競争入札参加資格確認申請書
電子入札システムから一般競争入札参加資格確認申請書を提出すること。ただ

し、紙入札希望業者は「紙入札方式参加承諾願」（別記様式—1）とともに「一般競争入札参加資格確認申請書」（別記様式—2）2部を監理課へ持参により提出すること。

(2) 配置予定者名簿

電子入札システムで、一般競争入札参加資格確認申請書の添付資料に「配置予定者名簿」（別記様式—3）を添付して提出すること。添付するファイルの形式及び容量については「綾部市公共工事等電子入札運用基準」第7条によること。ただし、紙入札希望業者は(1)の承諾願及び申請書とともに「配置予定者名簿」を監理課へ持参により提出すること。

4 設計図書の閲覧及び入札参加資格確認申請書の受付

(1) 設計図書の閲覧

①期間 令和5年11月13日（月）午前9時から

②方法 京都府入札情報公開システムからのダウンロードを基本とします。

(https://kyoto.efftis.jp/26000/CALS/PPI_P/)

ただし、これによりがたい場合は有償での配布としますので、希望者は事前に監理課まで連絡をお願いします。配布場所は綾部市建設部監理課契約・指導検査担当（本庁東3階）とし、代金は560円です。

(2) 入札参加資格確認申請書の受付

①期間 令和5年11月16日（木）午前9時から午後6時まで

令和5年11月17日（金）午前9時から正午まで

ただし、紙入札希望業者の提出で11月16日については午前9時から正午までと午後1時から午後5時までとします。

②方法 電子入札システムからの提出とします。ただし、紙入札希望業者は、監理課への持参による提出とします。

5 入札参加資格確認通知について

(1) 一般競争入札参加資格確認通知書については、令和5年11月下旬に電子入札システムで通知します。ただし、紙入札希望業者には郵送で通知します。

(2) 資格なしの通知を受けた者は、通知した日から起算して5日以内に、書面によりその理由について説明を求めることができます。

6 設計図書等に係る質疑の受付及び回答

①期間 令和5年11月24日（金）から

令和5年11月27日（月）正午まで

②方法 綾部市指定の「質疑書」により提出するものとします。「質疑書」の提出は、監理課への持参、ファックス、メールのいずれかによることとしますが、持参の場合は開庁日の午前9時から正午までと午後1時から午後5時（最終日は正午）までとします。

③対象 入札参加資格者の「質疑書」のみ受け付けます。

- ④回答 令和5年11月29日（水）午後5時までに京都府入札情報公開システムに掲載します。ただし、紙入札希望業者には同日午後5時までにファックスにて回答します。なお、質疑の無い場合は回答の掲載等はありません。

7 入札期間及び開札の日時

(1) 入札期間

- ①日時 令和5年12月4日（月）午前9時から午後6時まで
令和5年12月5日（火）午前9時から午後2時まで
ただし、紙入札者の提出は12月4日の午前9時から正午までと午後1時から午後5時までと、12月5日の午前9時から正午までと午後1時から午後2時までとします。

- ②方法 電子入札システムからの提出とします。

(<https://kyoto.efftis.jp/26000/CALS/Accepter/>)

工事内訳書を必ず添付してください。添付するファイルの形式及び容量については、「綾部市公共工事等電子入札運用基準」第11条によること。

ただし、紙入札者は、監理課への持参による提出とします。作成方法については、「綾部市公共工事等電子入札運用基準」第19条第4項によること。

(2) 開札の日時

令和5年12月6日（水）午前9時50分

8 入札保証金

入札保証金については、綾部市会計規則（昭和57年綾部市規則第2号）第77条第1項第2号及び第3号により免除します。

9 落札者の決定方法

綾部市会計規則第78条の規定により作成された予定価格の制限の範囲内で最低の価格をもって入札した者を落札者とします。

ただし、この工事は最低制限価格を設けているため、最低制限価格未満で入札した者は失格とします。

10 入札の無効

入札の無効については、「綾部市工事等競争入札心得」第12条によることとします。

また、他の工事の受注等により、「配置予定者名簿」の配置ができないと認められる場合は、本件の入札を無効とします。

11 郵送による入札の可否

郵送による入札は認めません。

12 その他

- (1) 工事概要、工事内容に関する問い合わせは、入札参加資格確認通知までは受け付けません。
- (2) 入札参加者は、本公告文、設計図書、仕様書及び契約書を熟読し、綾部市公共工事等電子入札運用基準、綾部市工事等競争入札心得を遵守してください。
- (3) 入札参加資格確認後、入札日までに本入札を辞退するときは、電子入札システムへの入札辞退届の登録又は綾部市指定の「入札辞退届」を提出してください。
- (4) 入札参加資格者であっても、入札日までに入札参加資格を満たさなくなったり、関係法令に違反するなど、明らかに契約の相手方として不適当であると認められた場合は、入札参加資格を取り消し文書で通知します。
- (5) 本案件は募集型競争入札のため、入札締切予定日時を過ぎて入札書が未到達であり、かつ、入札辞退の手続を行っていない場合においては、「不着」として取扱うこととし、次回以降直近の同種案件において入札参加を認めません。

13 問い合わせ先

綾部市建設部監理課契約・指導検査担当

郵便番号 623-8501

所在地 京都府綾部市若竹町8-1

綾部市役所本庁東3階

電話番号 0773-42-4276 (直通)

FAX番号 0773-42-4406 (代表)

E-mail kanri@city.ayabe.lg.jp

様式－1

紙入札方式参加承諾願

1 工事番号

2 工事名

3 場 所

4 電子入札システムでの参加ができない理由

.....
.....
.....

上記の案件は、電子入札対象案件ではありますが、今回は当社においては上記理由により電子入札システムを利用しての参加ができないため、紙入札方式での参加を承諾いただきますようお願いいたします。

令和 年 月 日

住 所

氏 名

Ⓔ

綾 部 市 長 様

様式－2

一般競争入札参加資格確認申請書

令和 年 月 日

綾部市長 山 崎 善 也 様

住 所

氏 名 ㊞

電 話 番 号

F A X 番 号

下記工事の建設工事請負契約に係る条件付一般競争入札に参加したいので、
参加資格確認申請書を提出します。

記

工 事 番 号

工 事 名

工 事 場 所

様式－3

配 置 予 定 者 名 簿

工 事 番 号：

工 事 名：

商号及び名称：

	現 場 代 理 人	主 任 技 術 者
1	(氏 名)	(氏 名)
	手 持 工 事 (工 事 名) (請負金額) (役 職 名) (完了予定)	手 持 工 事 (工 事 名) (請負金額) (役 職 名) (完了予定)
2	(氏 名)	(氏 名)
	手 持 工 事 (工 事 名) (請負金額) (役 職 名) (完了予定)	手 持 工 事 (工 事 名) (請負金額) (役 職 名) (完了予定)
3	(氏 名)	(氏 名)
	手 持 工 事 (工 事 名) (請負金額) (役 職 名) (完了予定)	手 持 工 事 (工 事 名) (請負金額) (役 職 名) (完了予定)
4	(氏 名)	(氏 名)
	手 持 工 事 (工 事 名) (請負金額) (役 職 名) (完了予定)	手 持 工 事 (工 事 名) (請負金額) (役 職 名) (完了予定)
5	(氏 名)	(氏 名)
	手 持 工 事 (工 事 名) (請負金額) (役 職 名) (完了予定)	手 持 工 事 (工 事 名) (請負金額) (役 職 名) (完了予定)

【記載上の注意事項】**1) 配置予定者 共通**

- 1 申請段階で配置可能な方を上段に記載してください。組み合わせの制限はありませんので、それぞれに配置可能な方の氏名のみ記載してください。
- 2 下段には、手持工事の有無について記載し、手持ち工事がある場合は、全ての工事について工事名、請負金額、役職名、完了予定日を記載してください。（ただし、当該工事と工期が重複する工事の現場代理人や専任を要する技術者の場合は、配置予定者が変更可能な場合及び下記に示す現場代理人、主任技術者それぞれの兼務条件を満たす方のみとします。）
- 3 申請者と直接的かつ恒常的な雇用関係にある方で、「建設工事入札参加資格審査申請書」に添付された現場代理人名簿又は技術者名簿から選定してください。（ただし、新たに採用された技術者を配置する場合は、この申請までに入札参加資格記載事項変更届を監理課へ提出してください。）

2) 主任技術者

- 1 土木工事にかかる技術資格を有した方を記載してください。
- 2 請負金額が4,000万円未満の場合は、他の工事の非専任の主任技術者を兼務して配置することができますが、請負金額が4,000万円以上となる場合は専任の主任技術者となるため、特別な場合を除き、営業所専任の技術者や他の工事の主任技術者を兼務して配置することはできません。（ただし、工事の対象となる工作物に一体性若しくは連続性が認められる工事又は施工にあたり相互に調整を要する工事で、かつ、工事現場の相互の間隔が10km程度の近接した場所において同一の建設業者が施工する場合（以下「近接関連工事」）は、同一の専任の主任技術者が兼務することができます。）
- 3 非専任の主任技術者が現場代理人を兼務する場合は、兼務する工事の当初請負額の合計が4,000万円未満とします。（ただし、増額等により専任義務工事となった場合は上記2と同様の取り扱いとします。）
- 4 請負金額にかかわらず入札公告等で専任を条件としている場合は兼務できません。

3) 現場代理人

- 1 本工事期間中、工事現場に常駐できる方を記載してください。（ただし、工事請負契約書第10条第3項に規定する「現場代理人の工事現場における運営、取締り及び権限の行使に支障がない場合」と発注者が認める期間は除きます。）
- 2 他の工事との兼務は出来ません。（ただし、以下に示す場合は複数の工事を兼務することができます。）
 - (1) 3)の1に規定する期間。
 - (2) 一件の入札で複数の契約をする場合。
 - (3) 現場代理人が兼務する場合の共通条件として、以下の全てを満たす工事とします。（ただし、公告等で専任を条件としている場合は除く。）

- ・兼務する工事が2件までであること。(ただし、災害復旧工事を含む場合は、既発注分も含め3件までとする。)
 - ・兼務する工事が、綾部市又は国、地方公共団体等の発注する工事であること。
(ただし、綾部市と異なる発注機関の工事が含まれる場合は、他の発注機関が現場代理人の兼務を了承していること。)
 - ・兼務する綾部市の工事現場に現場代理人又は連絡員が駐在すること。
 - ・兼務するいずれかの現場に現場代理人が駐在すること。
 - ・連絡員及び連絡体制は、工事打合簿で明確にすること。また、連絡員は、元請業者の社員の他一次下請業者の社員でも可能としますが、ガードマンや一次以外の下請業者の社員等は連絡員にはなれません。
- (4) 兼務する工事が技術者非専任の場合は、上記(3)に示す共通条件の他、次の全てを満たす工事とします。
- ・兼務する工事が、綾部市内であること。
 - ・兼務する工事の当初請負金額の合計が4,000万円未満であること。
- (5) 兼務するいずれかの工事が主任技術者専任の場合は、上記(3)に示す共通条件の他、近接関連工事であること。

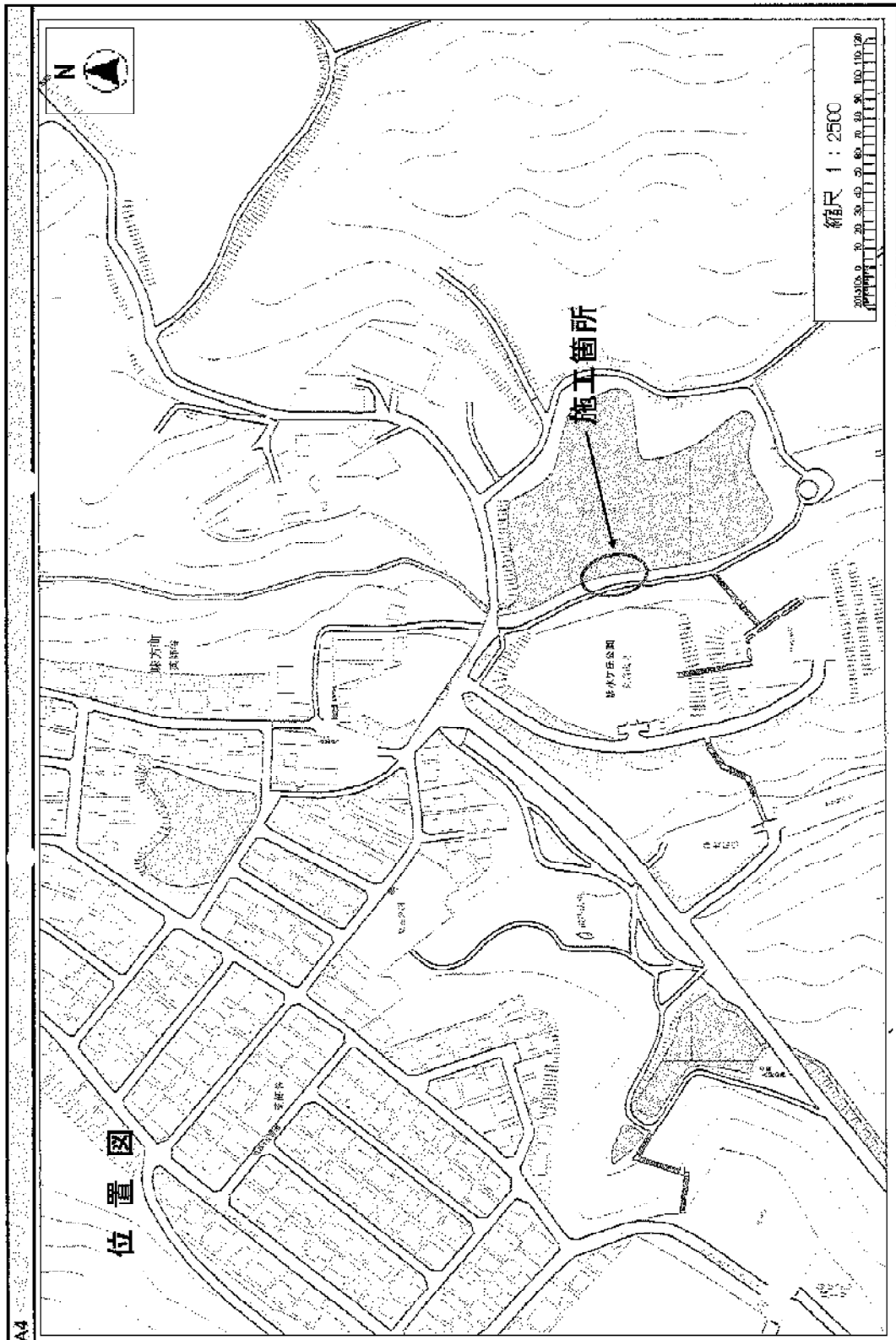

綾部市公告第133号

避難誘導標識設置事業、避難誘導標識設置工事に係る入札参加資格について、次のとおりお知らせしますので、入札参加希望者は申請してください。なお、この工事の入札は電子入札による条件付一般競争入札とします。

令和5年11月13日

綾部市長 山崎 善也

1 工事概要

- | | |
|-----------|------------------------------------|
| (1) 工事番号 | 第505 85号 |
| (2) 工 事 名 | 避難誘導標識設置工事 |
| (3) 工事場所 | 綾部市西町三丁目外（別添位置図参照） |
| (4) 工事概要 | 避難誘導標識新設 66箇所 |
| (5) 予定工期 | 令和5年12月12日から
令和6年 3月10日まで（90日間） |

2 入札参加資格

この工事の入札参加資格は、次の要件を全て満たす業者で入札参加資格確認申請に基づき、本市が資格認定したものとします。

- (1) 契約を締結する能力を有しない者又は破産者で復権を得ない者でないこと。
- (2) 令和5年度綾部市建設工事指名競争入札参加資格者名簿でとび・土工・コンクリート工事のA等級又はB等級で登録されており、令和5年4月1日以降継続して綾部市内に本店を有する単体業者で、申請日時点において綾部市の指名停止及び市が締結する契約等からの除外措置を受けていないこと。
- (3) とび・土工・コンクリート工事に係る綾部市発注工事で、令和4年1月1日から令和4年12月31日の間において、完了工事の成績評点が60点に満たない評定を受けていないこと。
- (4) 申請者と直接的かつ恒常的な雇用関係にある現場代理人、主任技術者が配置できること。なお、ここでいう「恒常的な雇用関係」とは、この一般競争入札参加資格確認申請書の提出日以前に3箇月以上の雇用関係があることをいう。

3 提出書類

- (1) 一般競争入札参加資格確認申請書

電子入札システムから一般競争入札参加資格確認申請書を提出すること。ただし、紙入札希望業者は「紙入札方式参加承諾願」（別記様式—1）とともに「一般競争入札参加資格確認申請書」（別記様式—2）2部を監理課へ持参により提出すること。

(2) 配置予定者名簿

電子入札システムで、一般競争入札参加資格確認申請書の添付資料に「配置予定者名簿」（別記様式—3）を添付して提出すること。添付するファイルの形式及び容量については「綾部市公共工事等電子入札運用基準」第7条によること。ただし、紙入札希望業者は（1）の承諾願及び申請書とともに「配置予定者名簿」を監理課へ持参により提出すること。

4 設計図書の閲覧及び入札参加資格確認申請書の受付

(1) 設計図書の閲覧

①期間 令和5年11月13日（月）午前9時から

②方法 京都府入札情報公開システムからのダウンロードを基本とします。

(https://kyoto.efftis.jp/26000/CALS/PPI_P/)

ただし、これによりがたい場合は有償での配布としますので、希望者は事前に監理課まで連絡をお願いします。配布場所は綾部市建設部監理課契約・指導検査担当（本庁東3階）とし、代金は250円です。

(2) 入札参加資格確認申請書の受付

①期間 令和5年11月16日（木）午前9時から午後6時まで

令和5年11月17日（金）午前9時から正午まで

ただし、紙入札希望業者の提出で11月16日については午前9時から正午までと午後1時から午後5時までとします。

②方法 電子入札システムからの提出とします。ただし、紙入札希望業者は、監理課への持参による提出とします。

5 入札参加資格確認通知について

(1) 一般競争入札参加資格確認通知書については、令和5年11月下旬に電子入札システムで通知します。ただし、紙入札希望業者には郵送で通知します。

(2) 資格なしの通知を受けた者は、通知した日から起算して5日以内に、書面によりその理由について説明を求めることができます。

6 設計図書等に係る質疑の受付及び回答

①期間 令和5年11月24日（金）から

令和5年11月27日（月）正午まで

②方法 綾部市指定の「質疑書」により提出するものとします。「質疑書」の提出は、監理課への持参、ファックス、メールのいずれかによることとしますが、持参の場合は開庁日の午前9時から正午までと午後1時から午後5時（最終日は正午）までとします。

③対象 入札参加資格者の「質疑書」のみ受け付けます。

④回答 令和5年11月29日（水）午後5時までに京都府入札情報公開システムに掲載します。ただし、紙入札希望業者には同日午後5時までに

ファックスにて回答します。なお、質疑の無い場合は回答の掲載等はいりません。

7 入札期間及び開札の日時

(1) 入札期間

①日時 令和5年12月4日(月) 午前9時から午後6時まで
令和5年12月5日(火) 午前9時から午後2時まで
ただし、紙入札者の提出は12月4日の午前9時から正午までと午後1時から午後5時までと、12月5日の午前9時から正午までと午後1時から午後2時までとします。

②方法 電子入札システムからの提出とします。
(<https://kyoto.efftis.jp/26000/CALS/Accepter/>)
工事内訳書を必ず添付してください。添付するファイルの形式及び容量については、「綾部市公共工事等電子入札運用基準」第11条によること。
ただし、紙入札者は、監理課への持参による提出とします。作成方法については、「綾部市公共工事等電子入札運用基準」第19条第4項によること。

(2) 開札の日時

令和5年12月6日(水) 午前10時10分

8 入札保証金

入札保証金については、綾部市会計規則(昭和57年綾部市規則第2号)第77条第1項第2号及び第3号により免除します。

9 落札者の決定方法

綾部市会計規則第78条の規定により作成された予定価格の制限の範囲内で最低の価格をもって入札した者を落札者とします。

ただし、この工事は最低制限価格を設けているため、最低制限価格未満で入札した者は失格とします。

10 入札の無効

入札の無効については、「綾部市工事等競争入札心得」第12条によることとします。

また、他の工事の受注等により、「配置予定者名簿」の配置ができないと認められる場合は、本件の入札を無効とします。

11 郵送による入札の可否

郵送による入札は認めません。

12 その他

- (1) 工事概要、工事内容に関する問い合わせは、入札参加資格確認通知までは受け付けません。
- (2) 入札参加者は、本公告文、設計図書、仕様書及び契約書を熟読し、綾部市公共工事等電子入札運用基準、綾部市工事等競争入札心得を遵守してください。
- (3) 入札参加資格確認後、入札日までに本入札を辞退するときは、電子入札システムへの入札辞退届の登録又は綾部市指定の「入札辞退届」を提出してください。
- (4) 入札参加資格者であっても、入札日までに入札参加資格を満たさなくなったり、関係法令に違反するなど、明らかに契約の相手方として不適当であると認められた場合は、入札参加資格を取り消し文書で通知します。
- (5) 本案件は募集型競争入札のため、入札締切予定日時を過ぎて入札書が未到達であり、かつ、入札辞退の手続を行っていない場合においては、「不着」として取扱うこととし、次回以降直近の同種案件において入札参加を認めません。

13 問い合わせ先

綾部市建設部監理課契約・指導検査担当

郵便番号 623-8501

所在地 京都府綾部市若竹町8-1
綾部市役所本庁東3階

電話番号 0773-42-4276 (直通)

FAX番号 0773-42-4406 (代表)

E-mail kanri@city.ayabe.lg.jp

様式－1

紙入札方式参加承諾願

1 工事番号

2 工事名

3 場 所

4 電子入札システムでの参加ができない理由

.....
.....
.....

上記の案件は、電子入札対象案件ではありますが、今回は当社においては上記理由により電子入札システムを利用しての参加ができないため、紙入札方式での参加を承諾いただきますようお願いいたします。

令和 年 月 日

住 所

氏 名

Ⓔ

綾 部 市 長 様

様式－2

一般競争入札参加資格確認申請書

令和 年 月 日

綾部市長 山 崎 善 也 様

住 所

氏 名

㊞

電 話 番 号

F A X 番 号

下記工事の建設工事請負契約に係る条件付一般競争入札に参加したいので、
参加資格確認申請書を提出します。

記

工 事 番 号

工 事 名

工 事 場 所

様式-3

配 置 予 定 者 名 簿

工 事 番 号 :

工 事 名 :

商号及び名称 :

	現 場 代 理 人		主 任 技 術 者
1	(氏 名)		(氏 名)
	手 持 工 事		手 持 工 事
	(工事名)		(工事名)
	(請負金額)		(請負金額)
	(役職名)		(役職名)
	(完了予定)		(完了予定)
2	(氏 名)		(氏 名)
	手 持 工 事		手 持 工 事
	(工事名)		(工事名)
	(請負金額)		(請負金額)
	(役職名)		(役職名)
	(完了予定)		(完了予定)
3	(氏 名)		(氏 名)
	手 持 工 事		手 持 工 事
	(工事名)		(工事名)
	(請負金額)		(請負金額)
	(役職名)		(役職名)
	(完了予定)		(完了予定)
4	(氏 名)		(氏 名)
	手 持 工 事		手 持 工 事
	(工事名)		(工事名)
	(請負金額)		(請負金額)
	(役職名)		(役職名)
	(完了予定)		(完了予定)
5	(氏 名)		(氏 名)
	手 持 工 事		手 持 工 事
	(工事名)		(工事名)
	(請負金額)		(請負金額)
	(役職名)		(役職名)
	(完了予定)		(完了予定)

【記載上の注意事項】

1) 配置予定者 共通

- 1 申請段階で配置可能な方を上段に記載してください。組み合わせの制限はありませんので、それぞれに配置可能な方の氏名のみ記載してください。
- 2 下段には、手持工事の有無について記載し、手持ち工事がある場合は、全ての工事について工事名、請負金額、役職名、完了予定日を記載してください。(ただし、当該工事と工期が重複する工事の現場代理人や専任を要する技術者の場合は、配置予定者が変更可能な場合及び下記に示す現場代理人、主任技術者それぞれの兼務条件を満たす方のみとします。)
- 3 申請者と直接的かつ恒常的な雇用関係にある方で、「建設工事入札参加資格審査申請書」に添付された現場代理人名簿又は技術者名簿から選定してください。(ただし、新たに採用された技術者を配置する場合は、この申請までに入札参加資格記載事項変更届を監理課へ提出してください。)

2) 主任技術者

- 1 とび・土工・コンクリート工事にかかる技術資格を有した方を記載してください。
- 2 請負金額が4,000万円未満の場合は、他の工事の非専任の主任技術者を兼務して配置することができますが、請負金額が4,000万円以上となる場合は専任の主任技術者となるため、特別な場合を除き、営業所専任の技術者や他の工事の主任技術者を兼務して配置することはできません。(ただし、工事の対象となる工作物に一体性若しくは連続性が認められる工事又は施工にあたり相互に調整を要する工事で、かつ、工事現場の相互の間隔が10km程度の近接した場所において同一の建設業者が施工する場合(以下「近接関連工事」)は、同一の専任の主任技術者が兼務することができます。)
- 3 非専任の主任技術者が現場代理人を兼務する場合は、兼務する工事の当初請負額の合計が4,000万円未満とします。(ただし、増額等により専任義務工事となった場合は上記2と同様の取り扱いとします。)
- 4 請負金額にかかわらず入札公告等で専任を条件としている場合は兼務できません。

3) 現場代理人

- 1 本工事期間中、工事現場に常駐できる方を記載してください。(ただし、工事請負契約書第10条第3項に規定する「現場代理人の工事現場における運営、取締り及び権限の行使に支障がない場合」と発注者が認める期間は除きます。)
- 2 他の工事との兼務は出来ません。(ただし、以下に示す場合は複数の工事を兼務することができます。)
 - (1) 3)の1に規定する期間。
 - (2) 一件の入札で複数の契約をする場合。
 - (3) 現場代理人が兼務する場合の共通条件として、以下の全てを満たす工事とします。(ただし、公告等で専任を条件としている場合は除く。)

- ・兼務する工事が2件までであること。(ただし、災害復旧工事を含む場合は、既発注分も含め3件までとする。)
 - ・兼務する工事が、綾部市又は国、地方公共団体等の発注する工事であること。
(ただし、綾部市と異なる発注機関の工事が含まれる場合は、他の発注機関が現場代理人の兼務を了承していること。)
 - ・兼務する綾部市の工事現場に現場代理人又は連絡員が駐在すること。
 - ・兼務するいずれかの現場に現場代理人が駐在すること。
 - ・連絡員及び連絡体制は、工事打合簿で明確にすること。また、連絡員は、元請業者の社員の他一次下請業者の社員でも可能としますが、ガードマンや一次以外の下請業者の社員等は連絡員にはなれません。
- (4) 兼務する工事が技術者非専任の場合は、上記(3)に示す共通条件の他、次の全てを満たす工事とします。
- ・兼務する工事が、綾部市内であること。
 - ・兼務する工事の当初請負金額の合計が4,000万円未満であること。
- (5) 兼務するいずれかの工事が主任技術者専任の場合は、上記(3)に示す共通条件の他、近接関連工事であること。

綾部市公告第 1 3 4 号

旧農業経営基盤強化促進法（昭和 5 5 年法律第 6 5 号）第 1 8 条の規定により、農用地利用集積計画を定めたので、同法第 1 9 条の規定により次のとおり公告し、縦覧に供する。

令和 5 年 1 1 月 1 5 日

綾部市長 山 崎 善 也

- 1 縦覧場所 綾部市農業委員会事務局
- 2 縦覧期間 令和 5 年 1 1 月 1 5 日から令和 5 年 1 1 月 3 0 日まで（土曜日、日曜日及び国民の祝日に関する法律（昭和 2 3 年法律第 1 7 8 号）に規定する休日を除く。）
- 3 縦覧時間 午前 8 時 3 0 分から午後 5 時 1 5 分まで

綾部市公告第135号

涪垣グラウンド改修事業、涪垣グラウンドトイレ整備工事に係る入札参加資格について、次のとおりお知らせしますので、入札参加希望者は申請してください。なお、この工事の入札は電子入札による条件付一般競争入札とします。

令和5年11月28日

綾部市長 山崎善也

1 工事概要

- | | |
|-----------|---|
| (1) 工事番号 | 第505 87号 |
| (2) 工 事 名 | 涪垣グラウンドトイレ整備工事 |
| (3) 工事場所 | 綾部市涪垣町（別添位置図参照） |
| (4) 工事概要 | トイレ棟新築 9.9㎡（ポーチ含む）
合併処理浄化槽10人槽設置 1基
進入路アスファルト舗装 37.5㎡ |
| (5) 予定工期 | 令和5年12月26日から
令和6年 3月24日まで（90日間） |

2 入札参加資格

この工事の入札参加資格は、次の要件を全て満たす業者で入札参加資格確認申請に基づき、本市が資格認定したものとします。

- (1) 契約を締結する能力を有しない者又は破産者で復権を得ない者でないこと。
- (2) 令和5年度綾部市建設工事指名競争入札参加資格者名簿で建築工事のB等級で登録されており、令和5年4月1日以降継続して綾部市内に本店を有する単体業者で、申請日時点において綾部市の指名停止及び市が締結する契約等からの除外措置を受けていないこと。
- (3) 建築工事に係る綾部市発注工事で、令和4年1月1日から令和4年12月31日の間において、完了工事の成績評点が60点に満たない評定を受けていないこと。
- (4) 申請者と直接的かつ恒常的な雇用関係にある現場代理人、主任技術者が配置できること。なお、ここでいう「恒常的な雇用関係」とは、この一般競争入札参加資格確認申請書の提出日以前に3箇月以上の雇用関係があることをいう。

3 提出書類

- (1) 一般競争入札参加資格確認申請書

電子入札システムから一般競争入札参加資格確認申請書を提出すること。ただし、紙入札希望業者は「紙入札方式参加承諾願」（別記様式—1）とともに「一般競争入札参加資格確認申請書」（別記様式—2）2部を監理課へ持参により提

出すること。

(2) 配置予定者名簿

電子入札システムで、一般競争入札参加資格確認申請書の添付資料に「配置予定者名簿」（別記様式—3）を添付して提出すること。添付するファイルの形式及び容量については「綾部市公共工事等電子入札運用基準」第7条によること。ただし、紙入札希望業者は（1）の承諾願及び申請書とともに「配置予定者名簿」を監理課へ持参により提出すること。

4 設計図書の閲覧及び入札参加資格確認申請書の受付

(1) 設計図書の閲覧

①期間 令和5年11月28日（火）午前9時から

②方法 京都府入札情報公開システムからのダウンロードを基本とします。

(https://kyoto.efftis.jp/26000/CALS/PPI_P/)

ただし、これによりがたい場合は有償での配布としますので、希望者は事前に監理課まで連絡をお願いします。配布場所は綾部市建設部監理課契約・指導検査担当（本庁東3階）とし、代金は280円です。

(2) 入札参加資格確認申請書の受付

①期間 令和5年12月1日（金）午前9時から午後6時まで

令和5年12月4日（月）午前9時から正午まで

ただし、紙入札希望業者の提出で12月1日については午前9時から正午までと午後1時から午後5時までとします。

②方法 電子入札システムからの提出とします。ただし、紙入札希望業者は、監理課への持参による提出とします。

5 入札参加資格確認通知について

(1) 一般競争入札参加資格確認通知書については、令和5年12月上旬に電子入札システムで通知します。ただし、紙入札希望業者には郵送で通知します。

(2) 資格なしの通知を受けた者は、通知した日から起算して5日以内に、書面によりその理由について説明を求めることができます。

6 設計図書等に係る質疑の受付及び回答

①期間 令和5年12月 8日（金）から

令和5年12月11日（月）正午まで

②方法 綾部市指定の「質疑書」により提出するものとします。「質疑書」の提出は、監理課への持参、ファックス、メールのいずれかによることとしますが、持参の場合は開庁日の午前9時から正午までと午後1時から午後5時（最終日は正午）までとします。

③対象 入札参加資格者の「質疑書」のみ受け付けます。

④回答 令和5年12月13日（水）午後5時までに京都府入札情報公開システムに掲載します。ただし、紙入札希望業者には同日午後5時までに

ファックスにて回答します。なお、質疑の無い場合は回答の掲載等はいりません。

7 入札期間及び開札の日時

(1) 入札期間

①日時 令和5年12月18日(月) 午前9時から午後6時まで
令和5年12月19日(火) 午前9時から午後2時まで
ただし、紙入札者の提出は12月18日の午前9時から正午までと午後1時から午後5時までと、12月19日の午前9時から正午までと午後1時から午後2時までとします。

②方法 電子入札システムからの提出とします。

(<https://kyoto.efftis.jp/26000/CALS/Accepter/>)

工事内訳書を必ず添付してください。添付するファイルの形式及び容量については、「綾部市公共工事等電子入札運用基準」第11条によること。

ただし、紙入札者は、監理課への持参による提出とします。作成方法については、「綾部市公共工事等電子入札運用基準」第19条第4項によること。

(2) 開札の日時

令和5年12月20日(水) 午前9時30分

8 入札保証金

入札保証金については、綾部市会計規則(昭和57年綾部市規則第2号)第77条第1項第2号及び第3号により免除します。

9 落札者の決定方法

綾部市会計規則第78条の規定により作成された予定価格の制限の範囲内で最低の価格をもって入札した者を落札者とします。

ただし、この工事は最低制限価格を設けているため、最低制限価格未満で入札した者は失格とします。

10 入札の無効

入札の無効については、「綾部市工事等競争入札心得」第12条によることとします。

また、他の工事の受注等により、「配置予定者名簿」の配置ができないと認められる場合は、本件の入札を無効とします。

11 郵送による入札の可否

郵送による入札は認めません。

12 その他

- (1) 工事概要、工事内容に関する問い合わせは、入札参加資格確認通知までは受け付けません。
- (2) 入札参加者は、本公告文、設計図書、仕様書及び契約書を熟読し、綾部市公共工事等電子入札運用基準、綾部市工事等競争入札心得を遵守してください。
- (3) 入札参加資格確認後、入札日までに本入札を辞退するときは、電子入札システムへの入札辞退届の登録又は綾部市指定の「入札辞退届」を提出してください。
- (4) 入札参加資格者であっても、入札日までに入札参加資格を満たさなくなったり、関係法令に違反するなど、明らかに契約の相手方として不相当であると認められた場合は、入札参加資格を取り消し文書で通知します。
- (5) 本案件は募集型競争入札のため、入札締切予定日時を過ぎて入札書が未到達であり、かつ、入札辞退の手続を行っていない場合においては、「不着」として取扱うこととし、次回以降直近の同種案件において入札参加を認めません。

13 問い合わせ先

綾部市建設部監理課契約・指導検査担当

郵便番号 623-8501

所在地 京都府綾部市若竹町8-1
綾部市役所本庁東3階

電話番号 0773-42-4276 (直通)

FAX番号 0773-42-4406 (代表)

E-mail kanri@city.ayabe.lg.jp

様式－1

紙入札方式参加承諾願

1 工事番号

2 工事名

3 場 所

4 電子入札システムでの参加ができない理由

.....
.....
.....

上記の案件は、電子入札対象案件ではありますが、今回は当社においては上記理由により電子入札システムを利用しての参加ができないため、紙入札方式での参加を承諾いただきますようお願いいたします。

令和 年 月 日

住 所

氏 名

Ⓔ

綾 部 市 長 様

様式－2

一般競争入札参加資格確認申請書

令和 年 月 日

綾部市長 山 崎 善 也 様

住 所

氏 名 ㊞

電 話 番 号

F A X 番 号

下記工事の建設工事請負契約に係る条件付一般競争入札に参加したいので、
参加資格確認申請書を提出します。

記

工 事 番 号

工 事 名

工 事 場 所

様式－3

配 置 予 定 者 名 簿

工 事 番 号：

工 事 名：

商号及び名称：

	現 場 代 理 人	主 任 技 術 者
1	(氏 名)	(氏 名)
	手持 工事	(工事名) (請負金額) (役職名) (完了予定)
2	(氏 名)	(氏 名)
	手持 工事	(工事名) (請負金額) (役職名) (完了予定)
3	(氏 名)	(氏 名)
	手持 工事	(工事名) (請負金額) (役職名) (完了予定)
4	(氏 名)	(氏 名)
	手持 工事	(工事名) (請負金額) (役職名) (完了予定)
5	(氏 名)	(氏 名)
	手持 工事	(工事名) (請負金額) (役職名) (完了予定)

【記載上の注意事項】

1) 配置予定者 共通

- 1 申請段階で配置可能な方を上段に記載してください。組み合わせの制限はありませんので、それぞれに配置可能な方の氏名のみ記載してください。
- 2 下段には、手持工事の有無について記載し、手持ち工事がある場合は、全ての工事について工事名、請負金額、役職名、完了予定日を記載してください。(ただし、当該工事と工期が重複する工事の現場代理人や専任を要する技術者の場合は、配置予定者が変更可能な場合及び下記に示す現場代理人、主任技術者それぞれの兼務条件を満たす方のみとします。)
- 3 申請者と直接的かつ恒常的な雇用関係にある方で、「建設工事入札参加資格審査申請書」に添付された現場代理人名簿又は技術者名簿から選定してください。(ただし、新たに採用された技術者を配置する場合は、この申請までに入札参加資格記載事項変更届を監理課へ提出してください。)

2) 主任技術者

- 1 建築工事にかかる技術資格を有した方を記載してください。
- 2 請負金額が8,000万円未満の場合は、他の工事の非専任の主任技術者を兼務して配置することができますが、請負金額が8,000万円以上となる場合は専任の主任技術者となるため、特別な場合を除き、営業所専任の技術者や他の工事の主任技術者を兼務して配置することはできません。(ただし、工事の対象となる工作物に一体性若しくは連続性が認められる工事又は施工にあたり相互に調整を要する工事で、かつ、工事現場の相互の間隔が10km程度の近接した場所において同一の建設業者が施工する場合(以下「近接関連工事」)は、同一の専任の主任技術者が兼務することができます。)
- 3 非専任の主任技術者が現場代理人を兼務する場合は、兼務する工事の当初請負額の合計が8,000万円未満とします。(ただし、増額等により専任義務工事となった場合は上記2と同様の取り扱いとします。)
- 4 請負金額にかかわらず入札公告等で専任を条件としている場合は兼務できません。

3) 現場代理人

- 1 本工事期間中、工事現場に常駐できる方を記載してください。(ただし、工事請負契約書第10条第3項に規定する「現場代理人の工事現場における運営、取締り及び権限の行使に支障がない場合」と発注者が認める期間は除きます。)
- 2 他の工事との兼務は出来ません。(ただし、以下に示す場合は複数の工事を兼務することができます。)
 - (1) 3)の1に規定する期間。
 - (2) 一件の入札で複数の契約をする場合。
 - (3) 現場代理人が兼務する場合の共通条件として、以下の全てを満たす工事とします。(ただし、公告等で専任を条件としている場合は除く。)

- ・兼務する工事が2件までであること。(ただし、災害復旧工事を含む場合は、既発注分も含め3件までとする。)
 - ・兼務する工事が、綾部市又は国、地方公共団体等の発注する工事であること。
(ただし、綾部市と異なる発注機関の工事が含まれる場合は、他の発注機関が現場代理人の兼務を了承していること。)
 - ・兼務する綾部市の工事現場に現場代理人又は連絡員が駐在すること。
 - ・兼務するいずれかの現場に現場代理人が駐在すること。
 - ・連絡員及び連絡体制は、工事打合簿で明確にすること。また、連絡員は、元請業者の社員の他一次下請業者の社員でも可能としますが、ガードマンや一次以外の下請業者の社員等は連絡員にはなれません。
- (4) 兼務する工事が技術者非専任の場合は、上記(3)に示す共通条件の他、次の全てを満たす工事とします。
- ・兼務する工事が、綾部市内であること。
 - ・兼務する工事の当初請負金額の合計が8,000万円未満であること。
- (5) 兼務するいずれかの工事が主任技術者専任の場合は、上記(3)に示す共通条件の他、近接関連工事であること。

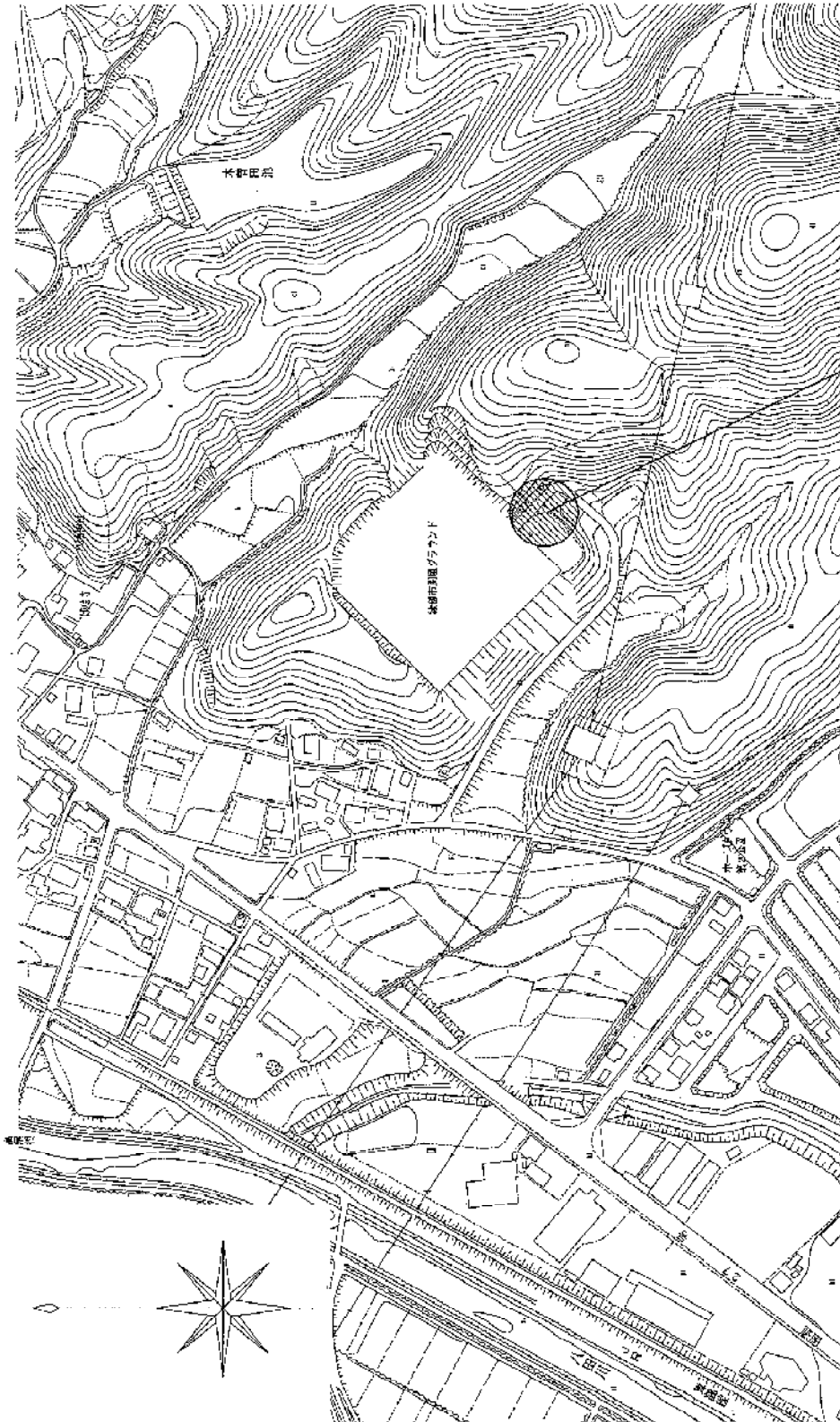

工事現場

新埋グラウンドトイレ整備工事付近鳥取り図 1/4

綾部市公告第 1 3 6 号

水量水質安定的対策事業、畑口浄水場テレメータ整備工事に係る入札参加資格について、次のとおりお知らせしますので、入札参加希望者は申請してください。なお、この工事の入札は電子入札による条件付一般競争入札とします。

令和 5 年 1 1 月 2 8 日

綾部市長 山 崎 善 也

1 工事概要

- | | |
|-----------|---|
| (1) 工事番号 | 第 5 0 5 8 9 号 |
| (2) 工 事 名 | 畑口浄水場テレメータ整備工事 |
| (3) 工事場所 | 綾部市五泉町外 (別添位置図参照) |
| (4) 工事概要 | 遠隔監視システム更新 一式 |
| (5) 予定工期 | 令和 5 年 1 2 月 2 6 日から
令和 6 年 3 月 3 1 日まで (9 7 日間) |

2 入札参加資格

この工事の入札参加資格は、次の要件を全て満たす業者で入札参加資格確認申請に基づき、本市が資格認定したものとします。

- (1) 契約を締結する能力を有しない者又は破産者で復権を得ない者でないこと。
- (2) 令和 5 年度綾部市建設工事指名競争入札参加資格者名簿で電気通信工事の A 等級、B 等級、C 等級のいずれかで登録されており、令和 5 年 4 月 1 日以降継続して綾部市内に本店を有する単体業者で、申請日時点において綾部市の指名停止及び市が締結する契約等からの除外措置を受けていないこと。
- (3) 電気通信工事に係る綾部市発注工事で、令和 4 年 1 月 1 日から令和 4 年 1 2 月 3 1 日の間において、完了工事の成績評点が 6 0 点に満たない評定を受けていないこと。
- (4) 申請者と直接的かつ恒常的な雇用関係にある現場代理人、主任技術者が配置できること。なお、ここでいう「恒常的な雇用関係」とは、この一般競争入札参加資格確認申請書の提出日以前に 3 箇月以上の雇用関係があることをいう。

3 提出書類

(1) 一般競争入札参加資格確認申請書

電子入札システムから一般競争入札参加資格確認申請書を提出すること。ただし、紙入札希望者は「紙入札方式参加承諾願」(別記様式—1) とともに「一般競争入札参加資格確認申請書」(別記様式—2) 2 部を監理課へ持参により提出すること。

(2) 配置予定者名簿

電子入札システムで、一般競争入札参加資格確認申請書の添付資料に「配置予定者名簿」（別記様式―3）を添付して提出すること。添付するファイルの形式及び容量については「綾部市公共工事等電子入札運用基準」第7条によること。ただし、紙入札希望業者は（1）の承諾願及び申請書とともに「配置予定者名簿」を監理課へ持参により提出すること。

4 設計図書の閲覧及び入札参加資格確認申請書の受付

（1）設計図書の閲覧

①期間 令和5年11月28日（火）午前9時から

②方法 京都府入札情報公開システムからのダウンロードを基本とします。

(https://gprime-ebid.jp/26000/CALS/PPI_P)

ただし、これによりがたい場合は有償での配布としますので、希望者は事前に監理課まで連絡をお願いします。配布場所は綾部市建設部監理課契約・指導検査担当（本庁東3階）とし、代金は410円です。

（2）入札参加資格確認申請書の受付

①期間 令和5年12月1日（金）午前9時から午後6時まで

令和5年12月4日（月）午前9時から正午まで

ただし、紙入札希望業者の提出で12月1日については午前9時から正午までと午後1時から午後5時までとします。

②方法 電子入札システムからの提出とします。ただし、紙入札希望業者は、監理課への持参による提出とします。

5 入札参加資格確認通知について

（1）一般競争入札参加資格確認通知書については、令和5年12月上旬に電子入札システムで通知します。ただし、紙入札希望業者には郵送で通知します。

（2）資格なしの通知を受けた者は、通知した日から起算して5日以内に、書面によりその理由について説明を求めることができます。

6 設計図書等に係る質疑の受付及び回答

①期間 令和5年12月 8日（金）から

令和5年12月11日（月）正午まで

②方法 綾部市指定の「質疑書」により提出するものとします。「質疑書」の提出は、監理課への持参、ファックス、メールのいずれかによることとしますが、持参の場合は開庁日の午前9時から正午までと午後1時から午後5時（最終日は正午）までとします。

③対象 入札参加資格者の「質疑書」のみ受け付けます。

④回答 令和5年12月13日（水）午後5時までに京都府入札情報公開システムに掲載します。ただし、紙入札希望業者には同日午後5時までにファックスにて回答します。なお、質疑の無い場合は回答の掲載等はありません。

7 入札期間及び開札の日時

(1) 入札期間

①日時 令和5年12月18日(月) 午前9時から午後6時まで
令和5年12月19日(火) 午前9時から午後2時まで
ただし、紙入札者の提出12月18日の午前9時から正午までと午後1時から午後5時までと、12月19日の午前9時から正午までと午後1時から午後2時までとします。

②方法 電子入札システムからの提出とします。

(<https://gprime-ebid.jp/26000/CALS/Accepter/>)

工事内訳書を必ず添付してください。添付するファイルの形式及び容量については、「綾部市公共工事等電子入札運用基準」第11条によること。

ただし、紙入札者は、監理課への持参による提出とします。作成方法については、「綾部市公共工事等電子入札運用基準」第19条第4項によること。

(2) 開札の日時

令和5年12月20日(水) 午前9時50分

8 入札保証金

入札保証金については、綾部市会計規則(昭和57年綾部市規則第2号)第77条第1項第2号及び第3号により免除します。

9 落札者の決定方法

綾部市会計規則第78条の規定により作成された予定価格の制限の範囲内で最低の価格をもって入札した者を落札者とします。

ただし、この工事は最低制限価格を設けているため、最低制限価格未満で入札した者は失格とします。

10 入札の無効

入札の無効については、「綾部市工事等競争入札心得」第12条によることとします。

また、他の工事の受注等により、「配置予定者名簿」の配置ができないと認められる場合は、本件の入札を無効とします。

11 郵送による入札の可否

郵送による入札は認めません。

12 その他

(1) 工事概要、工事内容に関する問い合わせは、入札参加資格確認通知までは受け付けません。

- (2) 入札参加者は、本公告文、設計図書、仕様書及び契約書を熟読し、綾部市公共工事等電子入札運用基準、綾部市工事等競争入札心得を遵守してください。
- (3) 入札参加資格確認後、入札日までに本入札を辞退するときは、電子入札システムへの入札辞退届の登録又は綾部市指定の「入札辞退届」を提出してください。
- (4) 入札参加資格者であっても、入札日までに入札参加資格を満たさなくなったり、関係法令に違反するなど、明らかに契約の相手方として不相当であると認められた場合は、入札参加資格を取り消し文書で通知します。
- (5) 本案件は募集型競争入札のため、入札締切予定日時を過ぎて入札書が未到達であり、かつ、入札辞退の手続を行っていない場合においては、「不着」として取扱うこととし、次回以降直近の同種案件において入札参加を認めません。

13 問い合わせ先

綾部市建設部監理課契約・指導検査担当

郵便番号 623-8501

所在地 京都府綾部市若竹町8-1
綾部市役所本庁東3階

電話番号 0773-42-4276 (直通)

FAX番号 0773-42-4406 (代表)

E-mail kanri@city.ayabe.lg.jp

様式－1

紙入札方式参加承諾願

1 工事番号

2 工事名

3 場 所

4 電子入札システムでの参加ができない理由

.....
.....
.....

上記の案件は、電子入札対象案件ではありますが、今回は当社においては上記理由により電子入札システムを利用しての参加ができないため、紙入札方式での参加を承諾いただきますようお願いいたします。

令和 年 月 日

住 所

氏 名

Ⓔ

綾 部 市 長 様

様式－2

一般競争入札参加資格確認申請書

令和 年 月 日

綾部市長 山 崎 善 也 様

住 所

氏 名 ㊞

電 話 番 号

F A X 番 号

下記工事の建設工事請負契約に係る条件付一般競争入札に参加したいので、
参加資格確認申請書を提出します。

記

工 事 番 号

工 事 名

工 事 場 所

様式-3

配 置 予 定 者 名 簿

工 事 番 号 :

工 事 名 :

商号及び名称 :

	現 場 代 理 人	主 任 技 術 者
1	(氏 名) ----- (工 事 名) (請負金額) (役 職 名) (完了予定)	(氏 名) ----- 手 持 工 事 (工 事 名) (請負金額) (役 職 名) (完了予定)
2	(氏 名) ----- 手 持 工 事 (工 事 名) (請負金額) (役 職 名) (完了予定)	(氏 名) ----- 手 持 工 事 (工 事 名) (請負金額) (役 職 名) (完了予定)
3	(氏 名) ----- 手 持 工 事 (工 事 名) (請負金額) (役 職 名) (完了予定)	(氏 名) ----- 手 持 工 事 (工 事 名) (請負金額) (役 職 名) (完了予定)
4	(氏 名) ----- 手 持 工 事 (工 事 名) (請負金額) (役 職 名) (完了予定)	(氏 名) ----- 手 持 工 事 (工 事 名) (請負金額) (役 職 名) (完了予定)
5	(氏 名) ----- 手 持 工 事 (工 事 名) (請負金額) (役 職 名) (完了予定)	(氏 名) ----- 手 持 工 事 (工 事 名) (請負金額) (役 職 名) (完了予定)

【記載上の注意事項】

1) 配置予定者 共通

- 1 申請段階で配置可能な方を上段に記載してください。組み合わせの制限はありませんので、それぞれに配置可能な方の氏名のみ記載してください。
- 2 下段には、手持工事の有無について記載し、手持ち工事がある場合は、全ての工事について工事名、請負金額、役職名、完了予定日を記載してください。(ただし、当該工事と工期が重複する工事の現場代理人や専任を要する技術者の場合は、配置予定者が変更可能な場合及び下記に示す現場代理人、主任技術者それぞれの兼務条件を満たす方のみとします。)
- 3 申請者と直接的かつ恒常的な雇用関係にある方で、「建設工事入札参加資格審査申請書」に添付された現場代理人名簿又は技術者名簿から選定してください。(ただし、新たに採用された技術者を配置する場合は、この申請までに入札参加資格記載事項変更届を監理課へ提出してください。)

2) 主任技術者

- 1 電気通信工事にかかる技術資格を有した方を記載してください。
- 2 請負金額が4,000万円未満の場合は、他の工事の非専任の主任技術者を兼務して配置することができますが、請負金額が4,000万円以上となる場合は専任の主任技術者となるため、特別な場合を除き、営業所専任の技術者や他の工事の主任技術者を兼務して配置することはできません。(ただし、工事の対象となる工作物に一体性若しくは連続性が認められる工事又は施工にあたり相互に調整を要する工事で、かつ、工事現場の相互の間隔が10km程度の近接した場所において同一の建設業者が施工する場合(以下「近接関連工事」)は、同一の専任の主任技術者が兼務することができます。)
- 3 非専任の主任技術者が現場代理人を兼務する場合は、兼務する工事の当初請負額の合計が4,000万円未満とします。(ただし、増額等により専任義務工事となった場合は上記2と同様の取り扱いとします。)
- 4 請負金額にかかわらず入札公告等で専任を条件としている場合は兼務できません。

3) 現場代理人

- 1 本工事期間中、工事現場に常駐できる方を記載してください。(ただし、工事請負契約書第10条第3項に規定する「現場代理人の工事現場における運営、取締り及び権限の行使に支障がない場合」と発注者が認める期間は除きます。)
 - 2 他の工事との兼務は出来ません。(ただし、以下に示す場合は複数の工事を兼務することができます。)
- (1) 3)の1に規定する期間。
 - (2) 一件の入札で複数の契約をする場合。
 - (3) 現場代理人が兼務する場合の共通条件として、以下の全てを満たす工事とします。(ただし、公告等で専任を条件としている場合は除く。)

- ・兼務する工事が2件までであること。(ただし、災害復旧工事を含む場合は、既発注分も含め3件までとする。)
 - ・兼務する工事が、綾部市又は国、地方公共団体等の発注する工事であること。
(ただし、綾部市と異なる発注機関の工事が含まれる場合は、他の発注機関が現場代理人の兼務を了承していること。)
 - ・兼務する綾部市の工事現場に現場代理人又は連絡員が駐在すること。
 - ・兼務するいずれかの現場に現場代理人が駐在すること。
 - ・連絡員及び連絡体制は、工事打合簿で明確にすること。また、連絡員は、元請業者の社員の他一次下請業者の社員でも可能としますが、ガードマンや一次以外の下請業者の社員等は連絡員にはなれません。
- (4) 兼務する工事が技術者非専任の場合は、上記(3)に示す共通条件の他、次の全てを満たす工事とします。
- ・兼務する工事が、綾部市内であること。
 - ・兼務する工事の当初請負金額の合計が4,000万円未満であること。
- (5) 兼務するいずれかの工事が主任技術者専任の場合は、上記(3)に示す共通条件の他、近接関連工事であること。

位置図

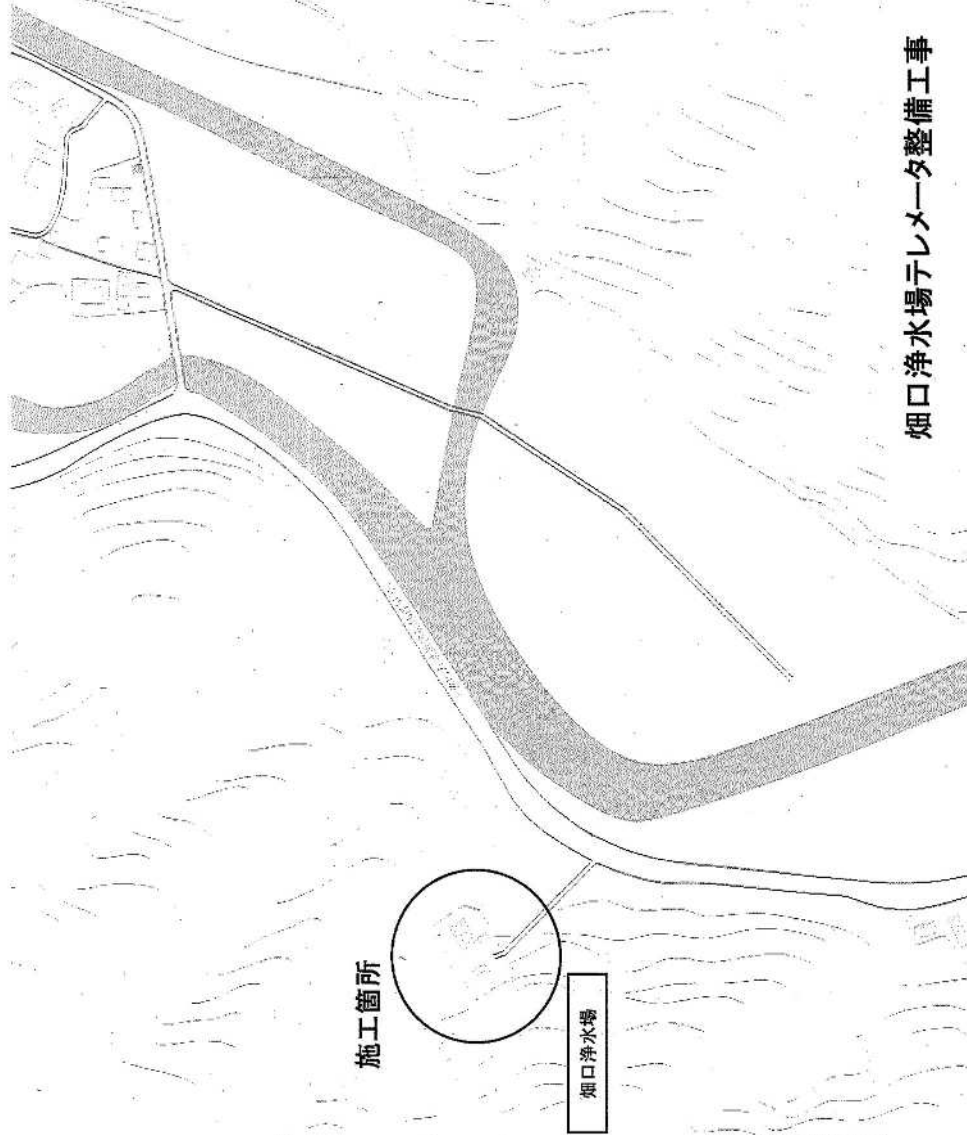

畑口浄水場テレメータ整備工事

綾部市公告第137号

下水道整備事業、公共下水道舗装復旧（5-3）工事に係る入札参加資格について、次のとおりお知らせしますので、入札参加希望者は申請してください。なお、この工事の入札は電子入札による条件付一般競争入札とします。

令和5年11月28日

綾部市長 山崎 善也

1 工事概要

- | | |
|-----------|---|
| (1) 工事番号 | 第505 90号 |
| (2) 工 事 名 | 公共下水道舗装復旧（5-3）工事 |
| (3) 工事場所 | 綾部市青野町（別添位置図参照） |
| (4) 工事概要 | L=320.6m W=4.5~8.8m
アスファルト舗装工 A=1,370㎡ |
| (5) 予定工期 | 令和5年12月26日から
令和6年 3月31日まで（97日間） |

2 入札参加資格

この工事の入札参加資格は、次の要件を全て満たす業者で入札参加資格確認申請に基づき、本市が資格認定したものとします。

- (1) 契約を締結する能力を有しない者又は破産者で復権を得ない者でないこと。
- (2) 令和5年度綾部市建設工事指名競争入札参加資格者名簿で舗装工事のA等級又はB等級で登録されており、令和5年4月1日以降継続して綾部市内に本店を有する単体業者で、申請日時点において綾部市の指名停止及び市が締結する契約等からの除外措置を受けていないこと。
- (3) 舗装工事に係る綾部市発注工事で、令和4年1月1日から令和4年12月31日の間において、完了工事の成績評点が60点に満たない評定を受けていないこと。
- (4) 申請者と直接的かつ恒常的な雇用関係にある現場代理人、主任技術者が配置できること。なお、ここでいう「恒常的な雇用関係」とは、この一般競争入札参加資格確認申請書の提出日以前に3箇月以上の雇用関係があることをいう。

3 提出書類

- (1) 一般競争入札参加資格確認申請書

電子入札システムから一般競争入札参加資格確認申請書を提出すること。ただし、紙入札希望業者は「紙入札方式参加承諾願」（別記様式—1）とともに「一般競争入札参加資格確認申請書」（別記様式—2）2部を監理課へ持参により提

出すること。

(2) 配置予定者名簿

電子入札システムで、一般競争入札参加資格確認申請書の添付資料に「配置予定者名簿」(別記様式—3)を添付して提出すること。添付するファイルの形式及び容量については「綾部市公共工事等電子入札運用基準」第7条によること。ただし、紙入札希望業者は(1)の承諾願及び申請書とともに「配置予定者名簿」を監理課へ持参により提出すること。

4 設計図書の閲覧及び入札参加資格確認申請書の受付

(1) 設計図書の閲覧

①期間 令和5年11月28日(火)午前9時から

②方法 京都府入札情報公開システムからのダウンロードを基本とします。

(https://kyoto.efftis.jp/26000/CALS/PPI_P/)

ただし、これによりがたい場合は有償での配布としますので、希望者は事前に監理課まで連絡をお願いします。配布場所は綾部市建設部監理課契約・指導検査担当(本庁東3階)とし、代金は350円です。

(2) 入札参加資格確認申請書の受付

①期間 令和5年12月1日(金)午前9時から午後6時まで

令和5年12月4日(月)午前9時から正午まで

ただし、紙入札希望業者の提出で12月1日については午前9時から正午までと午後1時から午後5時までとします。

②方法 電子入札システムからの提出とします。ただし、紙入札希望業者は、監理課への持参による提出とします。

5 入札参加資格確認通知について

(1) 一般競争入札参加資格確認通知書については、令和5年12月上旬に電子入札システムで通知します。ただし、紙入札希望業者には郵送で通知します。

(2) 資格なしの通知を受けた者は、通知した日から起算して5日以内に、書面によりその理由について説明を求めることができます。

6 設計図書等に係る質疑の受付及び回答

①期間 令和5年12月8日(金)から

令和5年12月11日(月)正午まで

②方法 綾部市指定の「質疑書」により提出するものとします。「質疑書」の提出は、監理課への持参、ファックス、メールのいずれかによることとしますが、持参の場合は開庁日の午前9時から正午までと午後1時から午後5時(最終日は正午)までとします。

③対象 入札参加資格者の「質疑書」のみ受け付けます。

④回答 令和5年12月13日(水)午後5時までに京都府入札情報公開シス

テムに掲載します。ただし、紙入札希望業者には同日午後5時まで
ファックスにて回答します。なお、質疑の無い場合は回答の掲載等
は行いません。

7 入札期間及び開札の日時

(1) 入札期間

①日時 令和5年12月18日(月) 午前9時から午後6時まで
令和5年12月19日(火) 午前9時から午後2時まで
ただし、紙入札者の提出は12月18日の午前9時から正午までと
午後1時から午後5時までと、12月19日の午前9時から正午までと
午後1時から午後2時までとします。

②方法 電子入札システムからの提出とします。
(<https://kyoto.efftis.jp/26000/CALS/Accepter/>)
工事内訳書を必ず添付してください。添付するファイルの形式及び
容量については、「綾部市公共工事等電子入札運用基準」第11条によ
ること。
ただし、紙入札者は、監理課への持参による提出とします。作成方法
については、「綾部市公共工事等電子入札運用基準」第19条第4項
によること。

(2) 開札の日時

令和5年12月20日(水) 午前10時10分

8 入札保証金

入札保証金については、綾部市会計規則(昭和57年綾部市規則第2号)第77
条第1項第2号及び第3号により免除します。

9 落札者の決定方法

綾部市会計規則第78条の規定により作成された予定価格の制限の範囲内で最
低の価格をもって入札した者を落札者とします。

ただし、この工事は最低制限価格を設けているため、最低制限価格未満で入札し
た者は失格とします。

10 入札の無効

入札の無効については、「綾部市工事等競争入札心得」第12条によることとし
ます。

また、他の工事の受注等により、「配置予定者名簿」の配置ができないと認めら
れる場合は、本件の入札を無効とします。

11 郵送による入札の可否

郵送による入札は認めません。

12 その他

- (1) 工事概要、工事内容に関する問い合わせは、入札参加資格確認通知までは受け付けません。
- (2) 入札参加者は、本公告文、設計図書、仕様書及び契約書を熟読し、綾部市公共工事等電子入札運用基準、綾部市工事等競争入札心得を遵守してください。
- (3) 入札参加資格確認後、入札日までに本入札を辞退するときは、電子入札システムへの入札辞退届の登録又は綾部市指定の「入札辞退届」を提出してください。
- (4) 入札参加資格者であっても、入札日までに入札参加資格を満たさなくなったり、関係法令に違反するなど、明らかに契約の相手方として不適当であると認められた場合は、入札参加資格を取り消し文書で通知します。
- (5) 本案件は募集型競争入札のため、入札締切予定日時を過ぎて入札書が未到達であり、かつ、入札辞退の手続を行っていない場合においては、「不着」として取扱うこととし、次回以降直近の同種案件において入札参加を認めません。

13 問い合わせ先

綾部市建設部監理課契約・指導検査担当

郵便番号 623-8501

所在地 京都府綾部市若竹町8-1
綾部市役所本庁東3階

電話番号 0773-42-4276 (直通)

FAX番号 0773-42-4406 (代表)

E-mail kanri@city.ayabe.lg.jp

様式－1

紙入札方式参加承諾願

1 工事番号

2 工 事 名

3 場 所

4 電子入札システムでの参加ができない理由

.....
.....
.....

上記の案件は、電子入札対象案件ではありますが、今回は当社においては上記理由により電子入札システムを利用しての参加ができないため、紙入札方式での参加を承諾いただきますようお願いいたします。

令和 年 月 日

住 所

氏 名

Ⓜ

綾 部 市 長 様

様式－2

一般競争入札参加資格確認申請書

令和 年 月 日

綾部市長 山 崎 善 也 様

住 所

氏 名

㊞

電 話 番 号

F A X 番 号

下記工事の建設工事請負契約に係る条件付一般競争入札に参加したいので、
参加資格確認申請書を提出します。

記

工 事 番 号

工 事 名

工 事 場 所

様式-3

配 置 予 定 者 名 簿

工 事 番 号 :

工 事 名 :

商号及び名称 :

	現 場 代 理 人	主 任 技 術 者
1	(氏 名) ----- (工 事 名) (請負金額) (役 職 名) (完了予定)	(氏 名) ----- 手 (工 事 名) 持 (請負金額) 工 (役 職 名) 事 (完了予定)
2	(氏 名) ----- 手 (工 事 名) 持 (請負金額) 工 (役 職 名) 事 (完了予定)	(氏 名) ----- 手 (工 事 名) 持 (請負金額) 工 (役 職 名) 事 (完了予定)
3	(氏 名) ----- 手 (工 事 名) 持 (請負金額) 工 (役 職 名) 事 (完了予定)	(氏 名) ----- 手 (工 事 名) 持 (請負金額) 工 (役 職 名) 事 (完了予定)
4	(氏 名) ----- 手 (工 事 名) 持 (請負金額) 工 (役 職 名) 事 (完了予定)	(氏 名) ----- 手 (工 事 名) 持 (請負金額) 工 (役 職 名) 事 (完了予定)
5	(氏 名) ----- 手 (工 事 名) 持 (請負金額) 工 (役 職 名) 事 (完了予定)	(氏 名) ----- 手 (工 事 名) 持 (請負金額) 工 (役 職 名) 事 (完了予定)

【記載上の注意事項】

1) 配置予定者 共通

- 1 申請段階で配置可能な方を上段に記載してください。組み合わせの制限はありませんので、それぞれに配置可能な方の氏名のみ記載してください。
- 2 下段には、手持工事の有無について記載し、手持ち工事がある場合は、全ての工事について工事名、請負金額、役職名、完了予定日を記載してください。(ただし、当該工事と工期が重複する工事の現場代理人や専任を要する技術者の場合は、配置予定者が変更可能な場合及び下記に示す現場代理人、主任技術者それぞれの兼務条件を満たす方のみとします。)
- 3 申請者と直接的かつ恒常的な雇用関係にある方で、「建設工事入札参加資格審査申請書」に添付された現場代理人名簿又は技術者名簿から選定してください。(ただし、新たに採用された技術者を配置する場合は、この申請までに入札参加資格記載事項変更届を監理課へ提出してください。)

2) 主任技術者

- 1 舗装工事にかかる技術資格を有した方を記載してください。
- 2 請負金額が4,000万円未満の場合は、他の工事の非専任の主任技術者を兼務して配置することができますが、請負金額が4,000万円以上となる場合は専任の主任技術者となるため、特別な場合を除き、営業所専任の技術者や他の工事の主任技術者を兼務して配置することはできません。(ただし、工事の対象となる工作物に一体性若しくは連続性が認められる工事又は施工にあたり相互に調整を要する工事で、かつ、工事現場の相互の間隔が10km程度の近接した場所において同一の建設業者が施工する場合(以下「近接関連工事」)は、同一の専任の主任技術者が兼務することができます。)
- 3 非専任の主任技術者が現場代理人を兼務する場合は、兼務する工事の当初請負額の合計が4,000万円未満とします。(ただし、増額等により専任義務工事となった場合は上記2と同様の取り扱いとします。)
- 4 請負金額にかかわらず入札公告等で専任を条件としている場合は兼務できません。

3) 現場代理人

- 1 本工事期間中、工事現場に常駐できる方を記載してください。(ただし、工事請負契約書第10条第3項に規定する「現場代理人の工事現場における運営、取締り及び権限の行使に支障がない場合」と発注者が認める期間は除きます。)
- 2 他の工事との兼務は出来ません。(ただし、以下に示す場合は複数の工事を兼務することができます。)
 - (1) 3)の1に規定する期間。
 - (2) 一件の入札で複数の契約をする場合。

- (3) 現場代理人が兼務する場合の共通条件として、以下の全てを満たす工事とします。(ただし、公告等で専任を条件としている場合は除く。)
- ・兼務する工事が2件までであること。(ただし、災害復旧工事を含む場合は、既発注分も含め3件までとする。)
 - ・兼務する工事が、綾部市又は国、地方公共団体等の発注する工事であること。
(ただし、綾部市と異なる発注機関の工事が含まれる場合は、他の発注機関が現場代理人の兼務を了承していること。)
 - ・兼務する綾部市の工事現場に現場代理人又は連絡員が駐在すること。
 - ・兼務するいずれかの現場に現場代理人が駐在すること。
 - ・連絡員及び連絡体制は、工事打合簿で明確にすること。また、連絡員は、元請業者の社員の他一次下請業者の社員でも可能としますが、ガードマンや一次以外の下請業者の社員等は連絡員にはなれません。
- (4) 兼務する工事が技術者非専任の場合は、上記(3)に示す共通条件の他、次の全てを満たす工事とします。
- ・兼務する工事が、綾部市内であること。
 - ・兼務する工事の当初請負金額の合計が4,000万円未満であること。
- (5) 兼務するいずれかの工事が主任技術者専任の場合は、上記(3)に示す共通条件の他、近接関連工事であること。

位 置 図

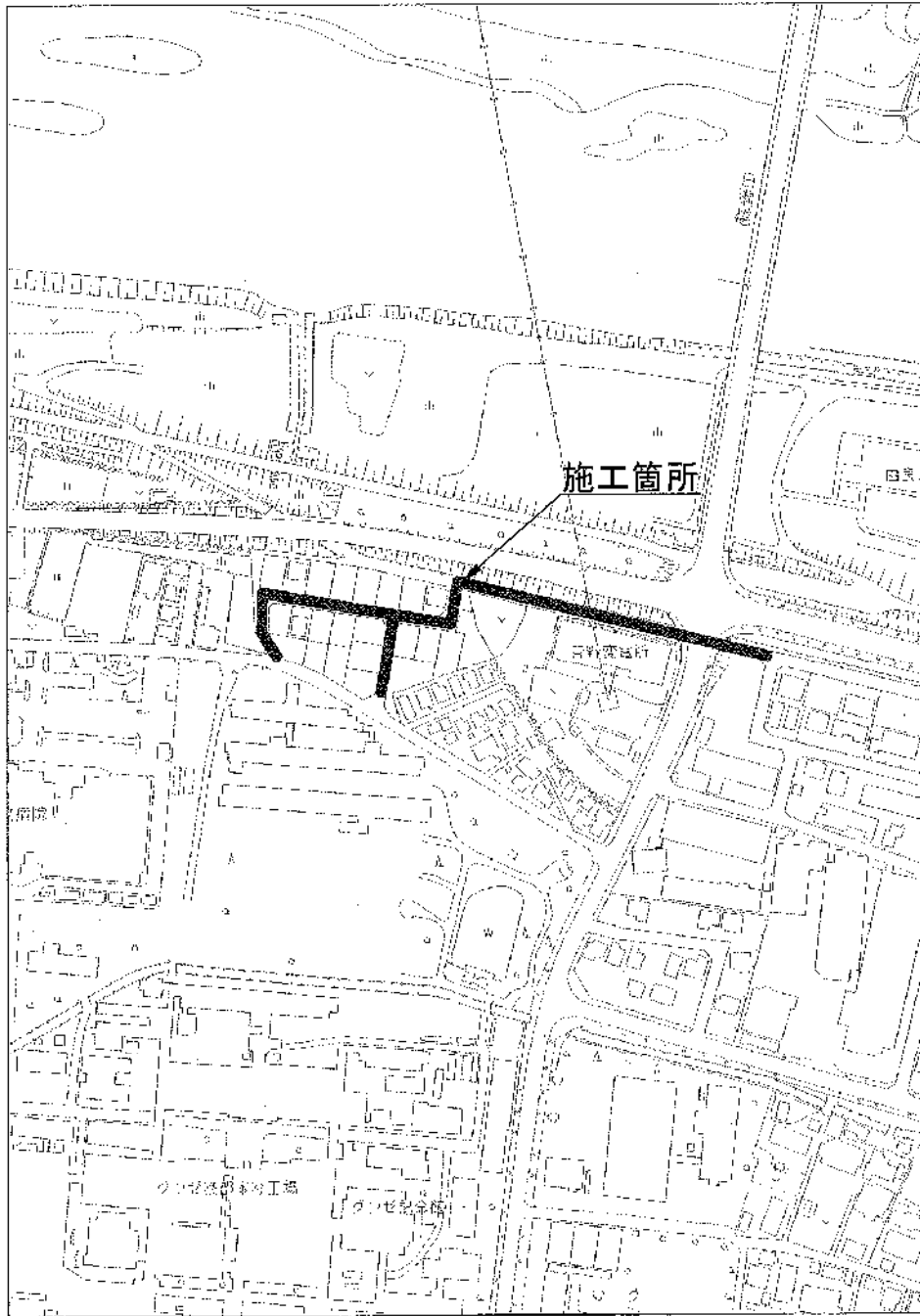

工 事 名：公共下水道舗装復旧（5-3）工事

綾部市公告第138号

水量水質安定的対策事業、第二浄水場非常用電源設備更新工事に係る入札参加資格について、次のとおりお知らせしますので、入札参加希望者は申請してください。なお、この工事の入札は電子入札による条件付一般競争入札とします。

令和5年11月28日

綾部市長 山崎 善也

1 工事概要

- | | |
|-----------|---------------------------------------|
| (1) 工事番号 | 第505 91号 |
| (2) 工 事 名 | 第二浄水場非常用電源設備更新工事 |
| (3) 工事場所 | 綾部市里町（別添位置図参照） |
| (4) 工事概要 | 第二浄水場電気設備
非常用電源設備
無停電電源装置盤更新 一式 |
| (5) 予定工期 | 令和5年12月26日から
令和6年 3月31日まで（97日間） |

2 入札参加資格

この工事の入札参加資格は、次の要件を全て満たす業者で入札参加資格確認申請に基づき、本市が資格認定したものとします。

- (1) 契約を締結する能力を有しない者又は破産者で復権を得ない者でないこと。
- (2) 令和5年度綾部市建設工事指名競争入札参加資格者名簿で電気工事のA等級で登録されており、令和5年4月1日以降継続して綾部市内に本店を有する単体業者で、申請日時点において綾部市の指名停止及び市が締結する契約等からの除外措置を受けていないこと。
- (3) 電気工事に係る綾部市発注工事で、令和4年1月1日から令和4年12月31日の間において、完了工事の成績評点が60点に満たない評定を受けていないこと。
- (4) 申請者と直接的かつ恒常的な雇用関係にある現場代理人、主任技術者が配置できること。なお、ここでいう「恒常的な雇用関係」とは、この一般競争入札参加資格確認申請書の提出日以前に3箇月以上の雇用関係があることをいう。

3 提出書類

- (1) 一般競争入札参加資格確認申請書

電子入札システムから一般競争入札参加資格確認申請書を提出すること。ただし、紙入札希望業者は「紙入札方式参加承諾願」（別記様式—1）とともに「一般競争入札参加資格確認申請書」（別記様式—2）2部を監理課へ持参により提

出すること。

(2) 配置予定者名簿

電子入札システムで、一般競争入札参加資格確認申請書の添付資料に「配置予定者名簿」（別記様式—3）を添付して提出すること。添付するファイルの形式及び容量については「綾部市公共工事等電子入札運用基準」第7条によること。ただし、紙入札希望業者は（1）の承諾願及び申請書とともに「配置予定者名簿」を監理課へ持参により提出すること。

4 設計図書の閲覧及び入札参加資格確認申請書の受付

(1) 設計図書の閲覧

①期間 令和5年11月28日（火）午前9時から

②方法 京都府入札情報公開システムからのダウンロードを基本とします。

(https://kyoto.efftis.jp/26000/CALS/PPI_P/)

ただし、これによりがたい場合は有償での配布としますので、希望者は事前に監理課まで連絡をお願いします。配布場所は綾部市建設部監理課契約・指導検査担当（本庁東3階）とし、代金は500円です。

(2) 入札参加資格確認申請書の受付

①期間 令和5年12月1日（金）午前9時から午後6時まで

令和5年12月4日（月）午前9時から正午まで

ただし、紙入札希望業者の提出で12月1日については午前9時から正午までと午後1時から午後5時までとします。

②方法 電子入札システムからの提出とします。ただし、紙入札希望業者は、監理課への持参による提出とします。

5 入札参加資格確認通知について

(1) 一般競争入札参加資格確認通知書については、令和5年12月上旬に電子入札システムで通知します。ただし、紙入札希望業者には郵送で通知します。

(2) 資格なしの通知を受けた者は、通知した日から起算して5日以内に、書面によりその理由について説明を求めることができます。

6 設計図書等に係る質疑の受付及び回答

①期間 令和5年12月 8日（金）から

令和5年12月11日（月）正午まで

②方法 綾部市指定の「質疑書」により提出するものとします。「質疑書」の提出は、監理課への持参、ファックス、メールのいずれかによることとしますが、持参の場合は開庁日の午前9時から正午までと午後1時から午後5時（最終日は正午）までとします。

③対象 入札参加資格者の「質疑書」のみ受け付けます。

④回答 令和5年12月13日（水）午後5時までに京都府入札情報公開システムに掲載します。ただし、紙入札希望業者には同日午後5時までに

ファックスにて回答します。なお、質疑の無い場合は回答の掲載等はありません。

7 入札期間及び開札の日時

(1) 入札期間

①日時 令和5年12月18日(月) 午前9時から午後6時まで
令和5年12月19日(火) 午前9時から午後2時まで
ただし、紙入札者の提出12月18日の午前9時から正午までと午後1時から午後5時までと、12月19日の午前9時から正午までと午後1時から午後2時までとします。

②方法 電子入札システムからの提出とします。

(<https://kyoto.efftis.jp/26000/CALS/Accepter/>)

工事内訳書を必ず添付してください。添付するファイルの形式及び容量については、「綾部市公共工事等電子入札運用基準」第11条によること。

ただし、紙入札者は、監理課への持参による提出とします。作成方法については、「綾部市公共工事等電子入札運用基準」第19条第4項によること。

(2) 開札の日時

令和5年12月20日(水) 午前10時30分

8 入札保証金

入札保証金については、綾部市会計規則(昭和57年綾部市規則第2号)第77条第1項第2号及び第3号により免除します。

9 落札者の決定方法

綾部市会計規則第78条の規定により作成された予定価格の制限の範囲内で最低の価格をもって入札した者を落札者とします。

ただし、この工事は最低制限価格を設けているため、最低制限価格未満で入札した者は失格とします。

10 入札の無効

入札の無効については、「綾部市工事等競争入札心得」第12条によることとします。

また、他の工事の受注等により、「配置予定者名簿」の配置ができないと認められる場合は、本件の入札を無効とします。

11 郵送による入札の可否

郵送による入札は認めません。

12 その他

- (1) 工事概要、工事内容に関する問い合わせは、入札参加資格確認通知までは受け付けません。
- (2) 入札参加者は、本公告文、設計図書、仕様書及び契約書を熟読し、綾部市公共工事等電子入札運用基準、綾部市工事等競争入札心得を遵守してください。
- (3) 入札参加資格確認後、入札日までに本入札を辞退するときは、電子入札システムへの入札辞退届の登録又は綾部市指定の「入札辞退届」を提出してください。
- (4) 入札参加資格者であっても、入札日までに入札参加資格を満たさなくなったり、関係法令に違反するなど、明らかに契約の相手方として不相当であると認められた場合は、入札参加資格を取り消し文書で通知します。
- (5) 本案件は募集型競争入札のため、入札締切予定日時を過ぎて入札書が未到達であり、かつ、入札辞退の手続を行っていない場合においては、「不着」として取扱うこととし、次回以降直近の同種案件において入札参加を認めません。

13 問い合わせ先

綾部市建設部監理課契約・指導検査担当

郵便番号 623-8501

所在地 京都府綾部市若竹町8-1
綾部市役所本庁東3階

電話番号 0773-42-4276 (直通)

FAX番号 0773-42-4406 (代表)

E-mail kanri@city.ayabe.lg.jp

様式－1

紙入札方式参加承諾願

1 工事番号

2 工事名

3 場 所

4 電子入札システムでの参加ができない理由

.....
.....
.....

上記の案件は、電子入札対象案件ではありますが、今回は当社においては上記理由により電子入札システムを利用しての参加ができないため、紙入札方式での参加を承諾いただきますようお願いいたします。

令和 年 月 日

住 所

氏 名

Ⓔ

綾 部 市 長 様

様式－2

一般競争入札参加資格確認申請書

令和 年 月 日

綾部市長 山 崎 善 也 様

住 所

氏 名 ㊞

電 話 番 号

F A X 番 号

下記工事の建設工事請負契約に係る条件付一般競争入札に参加したいので、
参加資格確認申請書を提出します。

記

工 事 番 号

工 事 名

工 事 場 所

様式-3

配 置 予 定 者 名 簿

工 事 番 号 :

工 事 名 :

商号及び名称 :

	現 場 代 理 人	主 任 技 術 者
1	(氏 名)	(氏 名)
	手持工事	手持工事
2	(氏 名)	(氏 名)
	手持工事	手持工事
3	(氏 名)	(氏 名)
	手持工事	手持工事
4	(氏 名)	(氏 名)
	手持工事	手持工事
5	(氏 名)	(氏 名)
	手持工事	手持工事

【記載上の注意事項】**1) 配置予定者 共通**

- 1 申請段階で配置可能な方を上段に記載してください。組み合わせの制限はありませんので、それぞれに配置可能な方の氏名のみ記載してください。
- 2 下段には、手持工事の有無について記載し、手持ち工事がある場合は、全ての工事について工事名、請負金額、役職名、完了予定日を記載してください。(ただし、当該工事と工期が重複する工事の現場代理人や専任を要する技術者の場合は、配置予定者が変更可能な場合及び下記に示す現場代理人、主任技術者それぞれの兼務条件を満たす方のみとします。)
- 3 申請者と直接的かつ恒常的な雇用関係にある方で、「建設工事入札参加資格審査申請書」に添付された現場代理人名簿又は技術者名簿から選定してください。(ただし、新たに採用された技術者を配置する場合は、この申請までに入札参加資格記載事項変更届を監理課へ提出してください。)

2) 主任技術者

- 1 電気工事にかかる技術資格を有した方を記載してください。
- 2 請負金額が4,000万円未満の場合は、他の工事の非専任の主任技術者を兼務して配置することができますが、請負金額が4,000万円以上となる場合は専任の主任技術者となるため、特別な場合を除き、営業所専任の技術者や他の工事の主任技術者を兼務して配置することはできません。(ただし、工事の対象となる工作物に一体性若しくは連続性が認められる工事又は施工にあたり相互に調整を要する工事で、かつ、工事現場の相互の間隔が10km程度の近接した場所において同一の建設業者が施工する場合(以下「近接関連工事」)は、同一の専任の主任技術者が兼務することができます。)
- 3 非専任の主任技術者が現場代理人を兼務する場合は、兼務する工事の当初請負額の合計が4,000万円未満とします。(ただし、増額等により専任義務工事となった場合は上記2と同様の取り扱いとします。)
- 4 請負金額にかかわらず入札公告等で専任を条件としている場合は兼務できません。

3) 現場代理人

- 1 本工事期間中、工事現場に常駐できる方を記載してください。(ただし、工事請負契約書第10条第3項に規定する「現場代理人の工事現場における運営、取締り及び権限の行使に支障がない場合」と発注者が認める期間は除きます。)
- 2 他の工事との兼務は出来ません。(ただし、以下に示す場合は複数の工事を兼務することができます。)
 - (1) 3)の1に規定する期間。
 - (2) 一件の入札で複数の契約をする場合。
 - (3) 現場代理人が兼務する場合の共通条件として、以下の全てを満たす工事とします。(ただし、公告等で専任を条件としている場合は除く。)

- ・兼務する工事が2件までであること。(ただし、災害復旧工事を含む場合は、既発注分も含め3件までとする。)
 - ・兼務する工事が、綾部市又は国、地方公共団体等の発注する工事であること。
(ただし、綾部市と異なる発注機関の工事が含まれる場合は、他の発注機関が現場代理人の兼務を了承していること。)
 - ・兼務する綾部市の工事現場に現場代理人又は連絡員が駐在すること。
 - ・兼務するいずれかの現場に現場代理人が駐在すること。
 - ・連絡員及び連絡体制は、工事打合簿で明確にすること。また、連絡員は、元請業者の社員の他一次下請業者の社員でも可能としますが、ガードマンや一次以外の下請業者の社員等は連絡員にはなれません。
- (4) 兼務する工事が技術者非専任の場合は、上記(3)に示す共通条件の他、次の全てを満たす工事とします。
- ・兼務する工事が、綾部市内であること。
 - ・兼務する工事の当初請負金額の合計が4,000万円未満であること。
- (5) 兼務するいずれかの工事が主任技術者専任の場合は、上記(3)に示す共通条件の他、近接関連工事であること。

参考図

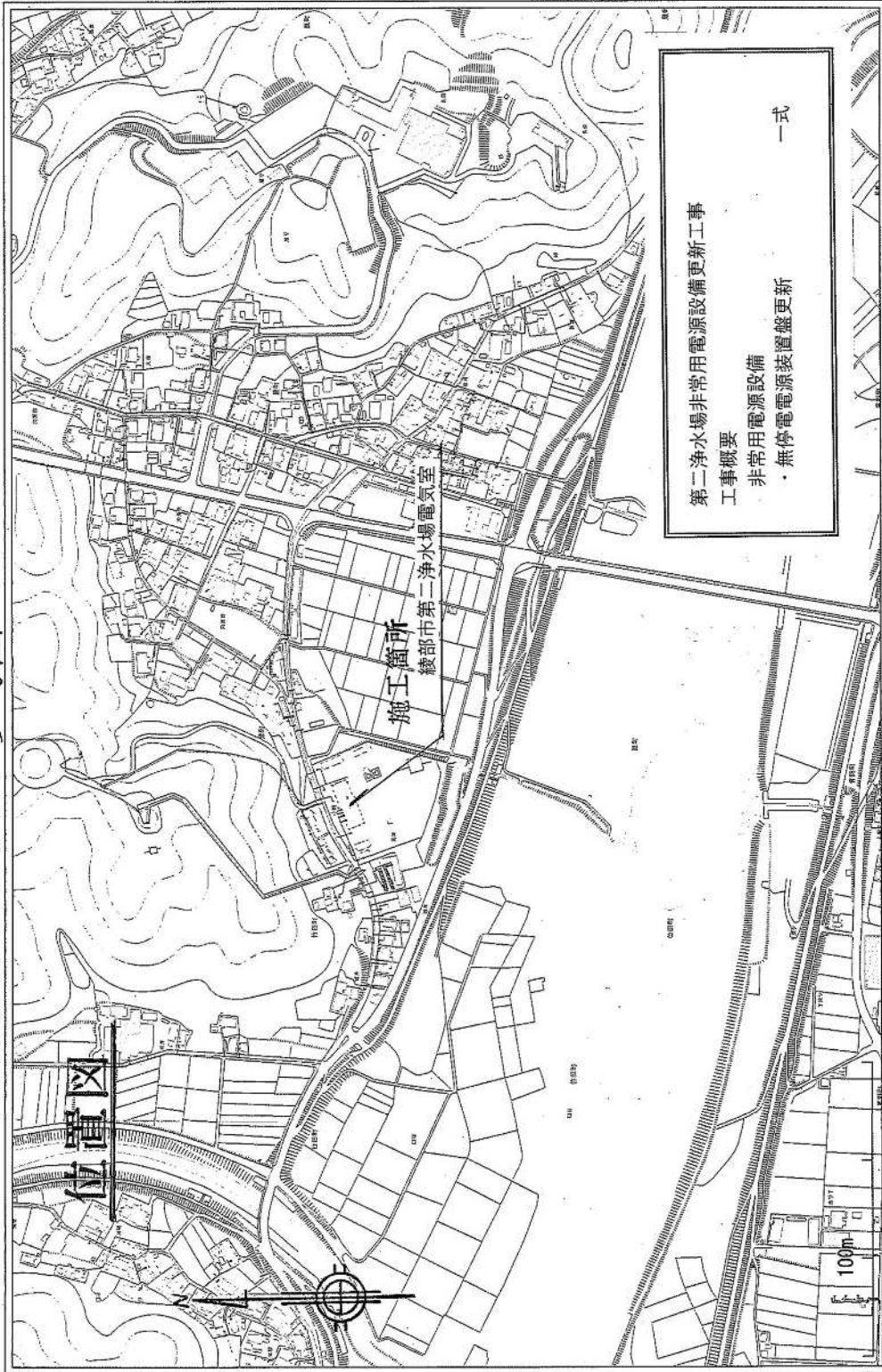

(C)2020 ZENRIN CO.,LTD.(Z23JH第571号)

1:5000

綾部市公告第139号

下水道整備事業、浄化槽設置工事その6に係る入札参加資格について、次のとおりお知らせしますので、入札参加希望者は申請してください。なお、この工事の入札は電子入札による条件付一般競争入札（取り抜け方式）とします。

令和5年11月28日

綾部市長 山崎 善也

1 工事概要

- | | |
|-----------|---|
| (1) 工事番号 | 第505 92号 |
| (2) 工 事 名 | 浄化槽設置工事その6 |
| (3) 工事場所 | 綾部市黒谷町外（別添位置図参照） |
| (4) 工事概要 | 小型合併処理浄化槽設置
5人槽構造基準型 1基
7人槽コンパクト型 1基
7人槽コンパクト型P付 1基
計3基 |
| (5) 予定工期 | 令和5年12月26日から
令和6年 3月31日まで（97日間） |

2 入札参加資格

この工事の入札参加資格は、次の要件を全て満たす業者で入札参加資格確認申請に基づき、本市が資格認定したものとします。

- (1) 契約を締結する能力を有しない者又は破産者で復権を得ない者でないこと。
- (2) 令和5年度綾部市建設工事指名競争入札参加資格者名簿で浄化槽工事の登録があり、かつ土木工事・建築工事・管工事のいずれかにおいて、A1等級、A等級、B等級のいずれかで登録されており、令和5年4月1日以降継続して綾部市内に本店を有する単体業者で、申請日時点において綾部市の指名停止及び市が締結する契約等からの除外措置を受けていないこと。
- (3) 浄化槽工事に係る綾部市発注工事で、令和4年1月1日から令和4年12月31日の間において、完了工事の成績評点が60点に満たない評定を受けていないこと。
- (4) 申請者と直接的かつ恒常的な雇用関係にある現場代理人、主任技術者が配置できること。なお、ここでいう「恒常的な雇用関係」とは、この一般競争入札参加資格確認申請書の提出日以前に3箇月以上の雇用関係があることをいう。

3 提出書類

(1) 一般競争入札参加資格確認申請書

電子入札システムから一般競争入札参加資格確認申請書を提出すること。ただし、紙入札希望業者は「紙入札方式参加承諾願」（別記様式—1）とともに「一般競争入札参加資格確認申請書」（別記様式—2）2部を監理課へ持参により提出すること。

(2) 配置予定者名簿

電子入札システムで、一般競争入札参加資格確認申請書の添付資料に「配置予定者名簿」（別記様式—3）を添付して提出すること。添付するファイルの形式及び容量については「綾部市公共工事等電子入札運用基準」第7条によること。ただし、紙入札希望業者は（1）の承諾願及び申請書とともに「配置予定者名簿」を監理課へ持参により提出すること。

4 設計図書の閲覧及び入札参加資格確認申請書の受付

(1) 設計図書の閲覧

①期間 令和5年11月28日（火）午前9時から

②方法 京都府入札情報公開システムからのダウンロードを基本とします。

(https://kyoto.efftis.jp/26000/CALS/PPI_P/)

ただし、これによりがたい場合は有償での配布としますので、希望者は事前に監理課まで連絡をお願いします。配布場所は綾部市建設部監理課契約・指導検査担当（本庁東3階）とし、代金は790円です。

(2) 入札参加資格確認申請書の受付

①期間 令和5年12月1日（金）午前9時から午後6時まで

令和5年12月4日（月）午前9時から正午まで

ただし、紙入札希望業者の提出で12月1日については午前9時から正午までと午後1時から午後5時までとします。

②方法 電子入札システムからの提出とします。ただし、紙入札希望業者は、監理課への持参による提出とします。

5 入札参加資格確認通知について

(1) 一般競争入札参加資格確認通知書については、令和5年12月上旬に電子入札システムで通知します。ただし、紙入札希望業者には郵送で通知します。

(2) 資格なしの通知を受けた者は、通知した日から起算して5日以内に、書面によりその理由について説明を求められます。

6 設計図書等に係る質疑の受付及び回答

①期間 令和5年12月 8日（金）から

令和5年12月11日（月）正午まで

②方法 綾部市指定の「質疑書」により提出するものとします。「質疑書」の

提出は、監理課への持参、ファックス、メールのいずれかによることとしますが、持参の場合は開庁日の午前9時から正午までと午後1時から午後5時（最終日は正午）までとします。

- ③対象 入札参加資格者の「質疑書」のみ受け付けます。
- ④回答 令和5年12月13日（水）午後5時までに京都府入札情報公開システムに掲載します。ただし、紙入札希望業者には同日午後5時までにファックスにて回答します。なお、質疑の無い場合は回答の掲載等はいりません。

7 入札期間及び開札の日時

(1) 入札期間

- ①日時 令和5年12月18日（月）午前9時から午後6時まで
令和5年12月19日（火）午前9時から午後2時まで
ただし、紙入札者の提出は12月18日の午前9時から正午までと午後1時から午後5時までと、12月19日の午前9時から正午までと午後1時から午後2時までとします。

- ②方法 電子入札システムからの提出とします。

(<https://kyoto.efftis.jp/26000/CALS/Accepter/>)

工事内訳書を必ず添付してください。添付するファイルの形式及び容量については、「綾部市公共工事等電子入札運用基準」第11条によること。

ただし、紙入札者は、監理課への持参による提出とします。作成方法については、「綾部市公共工事等電子入札運用基準」第19条第4項によること。

(2) 開札の日時

令和5年12月20日（水）午前10時50分

8 入札保証金

入札保証金については、綾部市会計規則（昭和57年綾部市規則第2号）第77条第1項第2号及び第3号により免除します。

9 落札者の決定方法

綾部市会計規則第78条の規定により作成された予定価格の制限の範囲内で最低の価格をもって入札した者を落札者とします。

ただし、この工事は最低制限価格を設けているため、最低制限価格未満で入札した者は失格とします。

10 入札の無効

入札の無効については、「綾部市工事等競争入札心得」第12条によることとし

ます。

また、他の工事の受注等により、「配置予定者名簿」の配置ができないと認められる場合は、本件の入札を無効とします。

11 郵送による入札の可否

郵送による入札は認めません。

12 その他

- (1) 工事概要、工事内容に関する問い合わせは、入札参加資格確認通知までは受け付けません。
- (2) 入札参加者は、本公告文、設計図書、仕様書及び契約書を熟読し、綾部市公共工事等電子入札運用基準、綾部市工事等競争入札心得を遵守してください。
- (3) 入札参加資格確認後、入札日までに本入札を辞退するときは、電子入札システムへの入札辞退届の登録又は綾部市指定の「入札辞退届」を提出してください。
- (4) 入札参加資格者であっても、入札日までに入札参加資格を満たさなくなったり、関係法令に違反するなど、明らかに契約の相手方として不相当であると認められた場合は、入札参加資格を取り消し文書で通知します。
- (5) 本案件は募集型競争入札のため、入札締切予定日時を過ぎて入札書が未到達であり、かつ、入札辞退の手続を行っていない場合においては、「不着」として取扱うこととし、次回以降直近の同種案件において入札参加を認めません。
- (6) 本工事は、次のとおり綾部市建設工事の競争入札における「取り抜け方式」の対象工事とします。

(取り抜け方式の適用工事)

対象工事番号及び工事名	落札決定順位	備 考
第505 92号 浄化槽設置工事その6	1	本案件
第505 93号 浄化槽設置工事その7	2	
第505 94号 浄化槽設置工事その5	3	
第505 95号 浄化槽設置工事その8	4	

13 問い合わせ先

綾部市建設部監理課契約・指導検査担当

郵便番号 623-8501

所在地 京都府綾部市若竹町8-1

綾部市役所本庁東3階

電話番号 0 7 7 3 - 4 2 - 4 2 7 6 (直通)
FAX番号 0 7 7 3 - 4 2 - 4 4 0 6 (代表)
E-mail kanri@city.ayabe.lg.jp

様式－1

紙入札方式参加承諾願

1 工事番号

2 工 事 名

3 場 所

4 電子入札システムでの参加ができない理由

.....
.....
.....

上記の案件は、電子入札対象案件ではありますが、今回は当社においては上記理由により電子入札システムを利用しての参加ができないため、紙入札方式での参加を承諾いただきますようお願いいたします。

令和 年 月 日

住 所

氏 名

Ⓔ

綾 部 市 長 様

様式－2

一般競争入札参加資格確認申請書

令和 年 月 日

綾部市長 山 崎 善 也 様

住 所

氏 名

㊞

電 話 番 号

F A X 番 号

下記工事の建設工事請負契約に係る条件付一般競争入札に参加したいので、参加資格確認申請書を提出します。

記

工 事 番 号

工 事 名

工 事 場 所

様式－3

配 置 予 定 者 名 簿

工 事 番 号 :

工 事 名 :

商号及び名称 :

	現 場 代 理 人	主 任 技 術 者															
1	(氏 名)	(氏 名)															
	<table style="width: 100%; border-collapse: collapse;"> <tr> <td style="width: 5%; border-right: 1px dashed black; text-align: center;">手</td> <td style="padding-left: 5px;">(工 事 名)</td> </tr> <tr> <td style="border-right: 1px dashed black; text-align: center;">持</td> <td style="padding-left: 5px;">(請負金額)</td> </tr> <tr> <td style="border-right: 1px dashed black; text-align: center;">工</td> <td style="padding-left: 5px;">(役 職 名)</td> </tr> <tr> <td style="border-right: 1px dashed black; text-align: center;">事</td> <td style="padding-left: 5px;">(完了予定)</td> </tr> </table>	手	(工 事 名)	持	(請負金額)	工	(役 職 名)	事	(完了予定)	<table style="width: 100%; border-collapse: collapse;"> <tr> <td style="width: 5%; border-right: 1px dashed black; text-align: center;">手</td> <td style="padding-left: 5px;">(工 事 名)</td> </tr> <tr> <td style="border-right: 1px dashed black; text-align: center;">持</td> <td style="padding-left: 5px;">(請負金額)</td> </tr> <tr> <td style="border-right: 1px dashed black; text-align: center;">工</td> <td style="padding-left: 5px;">(役 職 名)</td> </tr> <tr> <td style="border-right: 1px dashed black; text-align: center;">事</td> <td style="padding-left: 5px;">(完了予定)</td> </tr> </table>	手	(工 事 名)	持	(請負金額)	工	(役 職 名)	事
手	(工 事 名)																
持	(請負金額)																
工	(役 職 名)																
事	(完了予定)																
手	(工 事 名)																
持	(請負金額)																
工	(役 職 名)																
事	(完了予定)																
2	(氏 名)	(氏 名)															
	<table style="width: 100%; border-collapse: collapse;"> <tr> <td style="width: 5%; border-right: 1px dashed black; text-align: center;">手</td> <td style="padding-left: 5px;">(工 事 名)</td> </tr> <tr> <td style="border-right: 1px dashed black; text-align: center;">持</td> <td style="padding-left: 5px;">(請負金額)</td> </tr> <tr> <td style="border-right: 1px dashed black; text-align: center;">工</td> <td style="padding-left: 5px;">(役 職 名)</td> </tr> <tr> <td style="border-right: 1px dashed black; text-align: center;">事</td> <td style="padding-left: 5px;">(完了予定)</td> </tr> </table>	手	(工 事 名)	持	(請負金額)	工	(役 職 名)	事	(完了予定)	<table style="width: 100%; border-collapse: collapse;"> <tr> <td style="width: 5%; border-right: 1px dashed black; text-align: center;">手</td> <td style="padding-left: 5px;">(工 事 名)</td> </tr> <tr> <td style="border-right: 1px dashed black; text-align: center;">持</td> <td style="padding-left: 5px;">(請負金額)</td> </tr> <tr> <td style="border-right: 1px dashed black; text-align: center;">工</td> <td style="padding-left: 5px;">(役 職 名)</td> </tr> <tr> <td style="border-right: 1px dashed black; text-align: center;">事</td> <td style="padding-left: 5px;">(完了予定)</td> </tr> </table>	手	(工 事 名)	持	(請負金額)	工	(役 職 名)	事
手	(工 事 名)																
持	(請負金額)																
工	(役 職 名)																
事	(完了予定)																
手	(工 事 名)																
持	(請負金額)																
工	(役 職 名)																
事	(完了予定)																
3	(氏 名)	(氏 名)															
	<table style="width: 100%; border-collapse: collapse;"> <tr> <td style="width: 5%; border-right: 1px dashed black; text-align: center;">手</td> <td style="padding-left: 5px;">(工 事 名)</td> </tr> <tr> <td style="border-right: 1px dashed black; text-align: center;">持</td> <td style="padding-left: 5px;">(請負金額)</td> </tr> <tr> <td style="border-right: 1px dashed black; text-align: center;">工</td> <td style="padding-left: 5px;">(役 職 名)</td> </tr> <tr> <td style="border-right: 1px dashed black; text-align: center;">事</td> <td style="padding-left: 5px;">(完了予定)</td> </tr> </table>	手	(工 事 名)	持	(請負金額)	工	(役 職 名)	事	(完了予定)	<table style="width: 100%; border-collapse: collapse;"> <tr> <td style="width: 5%; border-right: 1px dashed black; text-align: center;">手</td> <td style="padding-left: 5px;">(工 事 名)</td> </tr> <tr> <td style="border-right: 1px dashed black; text-align: center;">持</td> <td style="padding-left: 5px;">(請負金額)</td> </tr> <tr> <td style="border-right: 1px dashed black; text-align: center;">工</td> <td style="padding-left: 5px;">(役 職 名)</td> </tr> <tr> <td style="border-right: 1px dashed black; text-align: center;">事</td> <td style="padding-left: 5px;">(完了予定)</td> </tr> </table>	手	(工 事 名)	持	(請負金額)	工	(役 職 名)	事
手	(工 事 名)																
持	(請負金額)																
工	(役 職 名)																
事	(完了予定)																
手	(工 事 名)																
持	(請負金額)																
工	(役 職 名)																
事	(完了予定)																
4	(氏 名)	(氏 名)															
	<table style="width: 100%; border-collapse: collapse;"> <tr> <td style="width: 5%; border-right: 1px dashed black; text-align: center;">手</td> <td style="padding-left: 5px;">(工 事 名)</td> </tr> <tr> <td style="border-right: 1px dashed black; text-align: center;">持</td> <td style="padding-left: 5px;">(請負金額)</td> </tr> <tr> <td style="border-right: 1px dashed black; text-align: center;">工</td> <td style="padding-left: 5px;">(役 職 名)</td> </tr> <tr> <td style="border-right: 1px dashed black; text-align: center;">事</td> <td style="padding-left: 5px;">(完了予定)</td> </tr> </table>	手	(工 事 名)	持	(請負金額)	工	(役 職 名)	事	(完了予定)	<table style="width: 100%; border-collapse: collapse;"> <tr> <td style="width: 5%; border-right: 1px dashed black; text-align: center;">手</td> <td style="padding-left: 5px;">(工 事 名)</td> </tr> <tr> <td style="border-right: 1px dashed black; text-align: center;">持</td> <td style="padding-left: 5px;">(請負金額)</td> </tr> <tr> <td style="border-right: 1px dashed black; text-align: center;">工</td> <td style="padding-left: 5px;">(役 職 名)</td> </tr> <tr> <td style="border-right: 1px dashed black; text-align: center;">事</td> <td style="padding-left: 5px;">(完了予定)</td> </tr> </table>	手	(工 事 名)	持	(請負金額)	工	(役 職 名)	事
手	(工 事 名)																
持	(請負金額)																
工	(役 職 名)																
事	(完了予定)																
手	(工 事 名)																
持	(請負金額)																
工	(役 職 名)																
事	(完了予定)																
5	(氏 名)	(氏 名)															
	<table style="width: 100%; border-collapse: collapse;"> <tr> <td style="width: 5%; border-right: 1px dashed black; text-align: center;">手</td> <td style="padding-left: 5px;">(工 事 名)</td> </tr> <tr> <td style="border-right: 1px dashed black; text-align: center;">持</td> <td style="padding-left: 5px;">(請負金額)</td> </tr> <tr> <td style="border-right: 1px dashed black; text-align: center;">工</td> <td style="padding-left: 5px;">(役 職 名)</td> </tr> <tr> <td style="border-right: 1px dashed black; text-align: center;">事</td> <td style="padding-left: 5px;">(完了予定)</td> </tr> </table>	手	(工 事 名)	持	(請負金額)	工	(役 職 名)	事	(完了予定)	<table style="width: 100%; border-collapse: collapse;"> <tr> <td style="width: 5%; border-right: 1px dashed black; text-align: center;">手</td> <td style="padding-left: 5px;">(工 事 名)</td> </tr> <tr> <td style="border-right: 1px dashed black; text-align: center;">持</td> <td style="padding-left: 5px;">(請負金額)</td> </tr> <tr> <td style="border-right: 1px dashed black; text-align: center;">工</td> <td style="padding-left: 5px;">(役 職 名)</td> </tr> <tr> <td style="border-right: 1px dashed black; text-align: center;">事</td> <td style="padding-left: 5px;">(完了予定)</td> </tr> </table>	手	(工 事 名)	持	(請負金額)	工	(役 職 名)	事
手	(工 事 名)																
持	(請負金額)																
工	(役 職 名)																
事	(完了予定)																
手	(工 事 名)																
持	(請負金額)																
工	(役 職 名)																
事	(完了予定)																

【記載上の注意事項】

1) 配置予定者 共通

- 1 申請段階で配置可能な方を上段に記載してください。組み合わせの制限はありませんので、それぞれに配置可能な方の氏名のみ記載してください。
- 2 下段には、手持工事の有無について記載し、手持ち工事がある場合は、全ての工事について工事名、請負金額、役職名、完了予定日を記載してください。(ただし、当該工事と工期が重複する工事の現場代理人や専任を要する技術者の場合は、配置予定者が変更可能な場合及び下記に示す現場代理人、主任技術者それぞれの兼務条件を満たす方のみとします。)
- 3 申請者と直接的かつ恒常的な雇用関係にある方で、「建設工事入札参加資格審査申請書」に添付された現場代理人名簿又は技術者名簿から選定してください。(ただし、新たに採用された技術者を配置する場合は、この申請までに入札参加資格記載事項変更届を監理課へ提出してください。)

2) 主任技術者

- 1 土木工事・建築工事・管工事のいずれかで技術資格を有した方を記載してください。
- 2 請負金額が4,000万円未満の場合は、他の工事の非専任の主任技術者を兼務して配置することができますが、請負金額が4,000万円以上となる場合は専任の主任技術者となるため、特別な場合を除き、営業所専任の技術者や他の工事の主任技術者を兼務して配置することはできません。(ただし、工事の対象となる工作物に一体性若しくは連続性が認められる工事又は施工にあたり相互に調整を要する工事で、かつ、工事現場の相互の間隔が10km程度の近接した場所において同一の建設業者が施工する場合(以下「近接関連工事」)は、同一の専任の主任技術者が兼務することができます。)
- 3 非専任の主任技術者が現場代理人を兼務する場合は、兼務する工事の当初請負額の合計が4,000万円未満とします。(ただし、増額等により専任義務工事となった場合は上記2と同様の取り扱いとします。)
- 4 請負金額にかかわらず入札公告等で専任を条件としている場合は兼務できません。

3) 現場代理人

- 1 本工事期間中、工事現場に常駐できる方を記載してください。(ただし、工事請負契約書第10条第3項に規定する「現場代理人の工事現場における運営、取締り及び権限の行使に支障がない場合」と発注者が認める期間は除きます。)
- 2 他の工事との兼務は出来ません。(ただし、以下に示す場合は複数の工事を兼務することができます。)
 (1) 3)の1に規定する期間。
 (2) 一件の入札で複数の契約をする場合。

- (3) 現場代理人が兼務する場合の共通条件として、以下の全てを満たす工事とします。(ただし、公告等で専任を条件としている場合は除く。)
- ・兼務する工事が2件までであること。(ただし、災害復旧工事を含む場合は、既発注分も含め3件までとする。)
 - ・兼務する工事が、綾部市又は国、地方公共団体等の発注する工事であること。
(ただし、綾部市と異なる発注機関の工事が含まれる場合は、他の発注機関が現場代理人の兼務を了承していること。)
 - ・兼務する綾部市の工事現場に現場代理人又は連絡員が駐在すること。
 - ・兼務するいずれかの現場に現場代理人が駐在すること。
 - ・連絡員及び連絡体制は、工事打合簿で明確にすること。また、連絡員は、元請業者の社員の他一次下請業者の社員でも可能としますが、ガードマンや一次以外の下請業者の社員等は連絡員にはなれません。
- (4) 兼務する工事が技術者非専任の場合は、上記(3)に示す共通条件の他、次の全てを満たす工事とします。
- ・兼務する工事が、綾部市内であること。
 - ・兼務する工事の当初請負金額の合計が4,000万円未満であること。
- (5) 兼務するいずれかの工事が主任技術者専任の場合は、上記(3)に示す共通条件の他、近接関連工事であること。

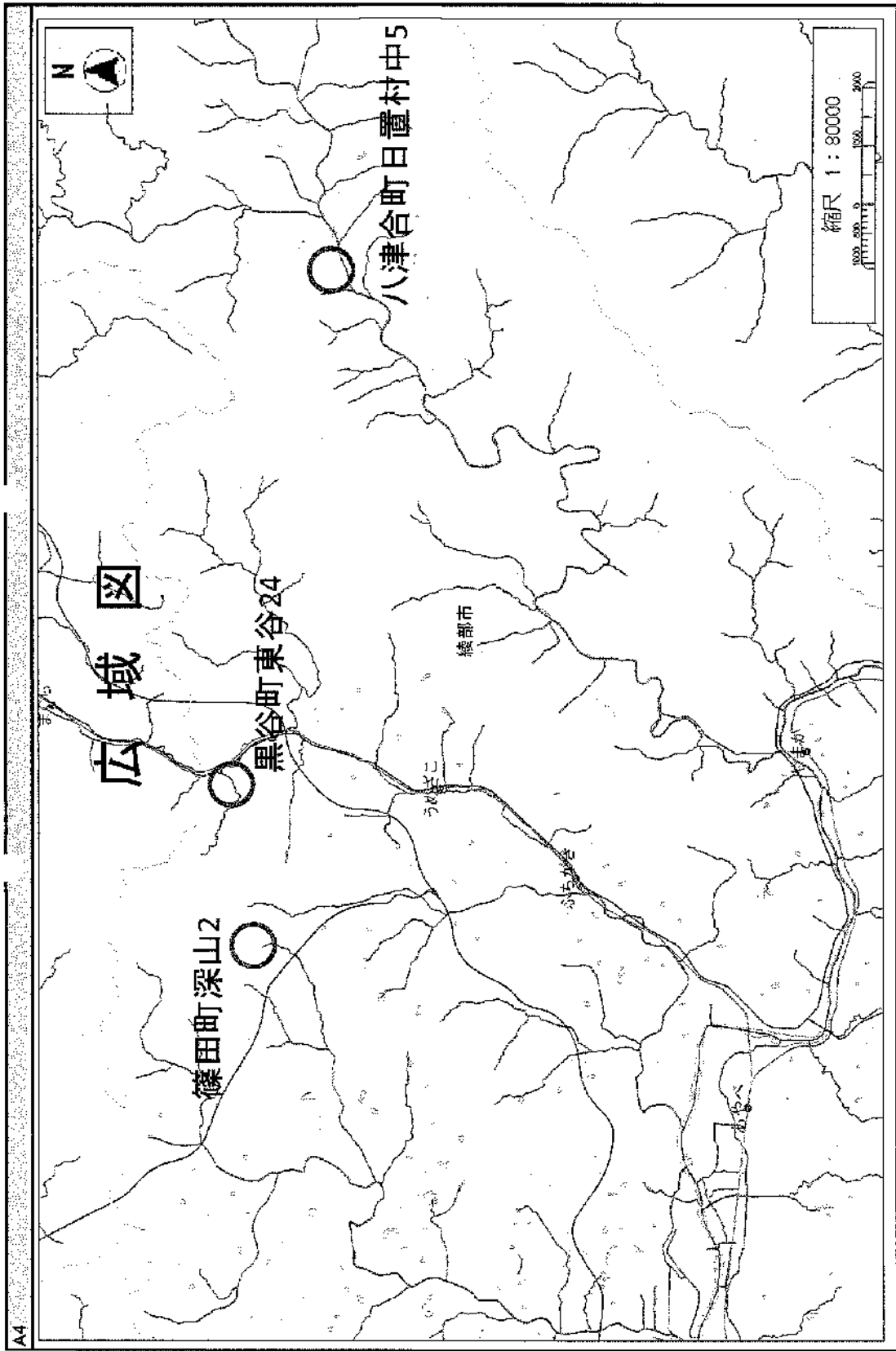

綾部市公告第140号

下水道整備事業、浄化槽設置工事その7に係る入札参加資格について、次のとおりお知らせしますので、入札参加希望者は申請してください。なお、この工事の入札は電子入札による条件付一般競争入札（取り抜け方式）とします。

令和5年11月28日

綾部市長 山崎 善也

1 工事概要

- | | |
|-----------|--|
| (1) 工事番号 | 第505 93号 |
| (2) 工 事 名 | 浄化槽設置工事その7 |
| (3) 工事場所 | 綾部市下原町外（別添位置図参照） |
| (4) 工事概要 | 小型合併処理浄化槽設置
5人槽構造基準型P付 1基
5人槽コンパクト型 1基
7人槽構造基準型 1基
計3基 |
| (5) 予定工期 | 令和5年12月26日から
令和6年 3月31日まで（97日間） |

2 入札参加資格

この工事の入札参加資格は、次の要件を全て満たす業者で入札参加資格確認申請に基づき、本市が資格認定したものとします。

- (1) 契約を締結する能力を有しない者又は破産者で復権を得ない者でないこと。
- (2) 令和5年度綾部市建設工事指名競争入札参加資格者名簿で浄化槽工事の登録があり、かつ土木工事・建築工事・管工事のいずれかにおいて、A1等級、A等級、B等級のいずれかで登録されており、令和5年4月1日以降継続して綾部市内に本店を有する単体業者で、申請日時点において綾部市の指名停止及び市が締結する契約等からの除外措置を受けていないこと。
- (3) 浄化槽工事に係る綾部市発注工事で、令和4年1月1日から令和4年12月31日の間において、完了工事の成績評点が60点に満たない評定を受けていないこと。
- (4) 申請者と直接的かつ恒常的な雇用関係にある現場代理人、主任技術者が配置できること。なお、ここでいう「恒常的な雇用関係」とは、この一般競争入札参加資格確認申請書の提出日以前に3箇月以上の雇用関係があることをいう。

3 提出書類

(1) 一般競争入札参加資格確認申請書

電子入札システムから一般競争入札参加資格確認申請書を提出すること。ただし、紙入札希望業者は「紙入札方式参加承諾願」（別記様式—1）とともに「一般競争入札参加資格確認申請書」（別記様式—2）2部を監理課へ持参により提出すること。

(2) 配置予定者名簿

電子入札システムで、一般競争入札参加資格確認申請書の添付資料に「配置予定者名簿」（別記様式—3）を添付して提出すること。添付するファイルの形式及び容量については「綾部市公共工事等電子入札運用基準」第7条によること。ただし、紙入札希望業者は（1）の承諾願及び申請書とともに「配置予定者名簿」を監理課へ持参により提出すること。

4 設計図書の閲覧及び入札参加資格確認申請書の受付

(1) 設計図書の閲覧

①期間 令和5年11月28日（火）午前9時から

②方法 京都府入札情報公開システムからのダウンロードを基本とします。

(https://kyoto.efftis.jp/26000/CALS/PPI_P/)

ただし、これによりがたい場合は有償での配布としますので、希望者は事前に監理課まで連絡をお願いします。配布場所は綾部市建設部監理課契約・指導検査担当（本庁東3階）とし、代金は870円です。

(2) 入札参加資格確認申請書の受付

①期間 令和5年12月1日（金）午前9時から午後6時まで

令和5年12月4日（月）午前9時から正午まで

ただし、紙入札希望業者の提出で12月1日については午前9時から正午までと午後1時から午後5時までとします。

②方法 電子入札システムからの提出とします。ただし、紙入札希望業者は、監理課への持参による提出とします。

5 入札参加資格確認通知について

(1) 一般競争入札参加資格確認通知書については、令和5年12月上旬に電子入札システムで通知します。ただし、紙入札希望業者には郵送で通知します。

(2) 資格なしの通知を受けた者は、通知した日から起算して5日以内に、書面によりその理由について説明を求めることができます。

6 設計図書等に係る質疑の受付及び回答

①期間 令和5年12月 8日（金）から

令和5年12月11日（月）正午まで

②方法 綾部市指定の「質疑書」により提出するものとします。「質疑書」の

提出は、監理課への持参、ファックス、メールのいずれかによることとしますが、持参の場合は開庁日の午前9時から正午までと午後1時から午後5時（最終日は正午）までとします。

- ③対象 入札参加資格者の「質疑書」のみ受け付けます。
- ④回答 令和5年12月13日（水）午後5時までに京都府入札情報公開システムに掲載します。ただし、紙入札希望業者には同日午後5時までにファックスにて回答します。なお、質疑の無い場合は回答の掲載等はいりません。

7 入札期間及び開札の日時

(1) 入札期間

- ①日時 令和5年12月18日（月）午前9時から午後6時まで
令和5年12月19日（火）午前9時から午後2時まで
ただし、紙入札者の提出は12月18日の午前9時から正午までと午後1時から午後5時までと、12月19日の午前9時から正午までと午後1時から午後2時までとします。

- ②方法 電子入札システムからの提出とします。

(<https://kyoto.efftis.jp/26000/CALS/Accepter/>)

工事内訳書を必ず添付してください。添付するファイルの形式及び容量については、「綾部市公共工事等電子入札運用基準」第11条によること。

ただし、紙入札者は、監理課への持参による提出とします。作成方法については、「綾部市公共工事等電子入札運用基準」第19条第4項によること。

(2) 開札の日時

令和5年12月20日（水）午前11時10分

8 入札保証金

入札保証金については、綾部市会計規則（昭和57年綾部市規則第2号）第77条第1項第2号及び第3号により免除します。

9 落札者の決定方法

綾部市会計規則第78条の規定により作成された予定価格の制限の範囲内で最低の価格をもって入札した者を落札者とします。

ただし、この工事は最低制限価格を設けているため、最低制限価格未満で入札した者は失格とします。

10 入札の無効

入札の無効については、「綾部市工事等競争入札心得」第12条によることとし

ます。

また、他の工事の受注等により、「配置予定者名簿」の配置ができないと認められる場合は、本件の入札を無効とします。

11 郵送による入札の可否

郵送による入札は認めません。

12 その他

- (1) 工事概要、工事内容に関する問い合わせは、入札参加資格確認通知までは受け付けません。
- (2) 入札参加者は、本公告文、設計図書、仕様書及び契約書を熟読し、綾部市公共工事等電子入札運用基準、綾部市工事等競争入札心得を遵守してください。
- (3) 入札参加資格確認後、入札日までに本入札を辞退するときは、電子入札システムへの入札辞退届の登録又は綾部市指定の「入札辞退届」を提出してください。
- (4) 入札参加資格者であっても、入札日までに入札参加資格を満たさなくなったり、関係法令に違反するなど、明らかに契約の相手方として不相当であると認められた場合は、入札参加資格を取り消し文書で通知します。
- (5) 本案件は募集型競争入札のため、入札締切予定日時を過ぎて入札書が未到達であり、かつ、入札辞退の手続を行っていない場合においては、「不着」として取扱うこととし、次回以降直近の同種案件において入札参加を認めません。
- (6) 本工事は、次のとおり綾部市建設工事の競争入札における「取り抜け方式」の対象工事とします。

(取り抜け方式の適用工事)

対象工事番号及び工事名	落札決定順位	備 考
第505 92号 浄化槽設置工事その6	1	
第505 93号 浄化槽設置工事その7	2	本案件
第505 94号 浄化槽設置工事その5	3	
第505 95号 浄化槽設置工事その8	4	

13 問い合わせ先

綾部市建設部監理課契約・指導検査担当

郵便番号 623-8501

所在地 京都府綾部市若竹町8-1

綾部市役所本庁東3階

電話番号 0 7 7 3 - 4 2 - 4 2 7 6 (直通)
FAX番号 0 7 7 3 - 4 2 - 4 4 0 6 (代表)
E-mail kanri@city.ayabe.lg.jp

様式－1

紙入札方式参加承諾願

1 工事番号

2 工 事 名

3 場 所

4 電子入札システムでの参加ができない理由

.....
.....
.....

上記の案件は、電子入札対象案件ではありますが、今回は当社においては上記理由により電子入札システムを利用しての参加ができないため、紙入札方式での参加を承諾いただきますようお願いいたします。

令和 年 月 日

住 所

氏 名

Ⓜ

綾 部 市 長 様

様式－2

一般競争入札参加資格確認申請書

令和 年 月 日

綾部市長 山 崎 善 也 様

住 所

氏 名

㊞

電 話 番 号

F A X 番 号

下記工事の建設工事請負契約に係る条件付一般競争入札に参加したいので、
参加資格確認申請書を提出します。

記

工 事 番 号

工 事 名

工 事 場 所

様式-3

配 置 予 定 者 名 簿

工 事 番 号 :

工 事 名 :

商号及び名称 :

	現 場 代 理 人	主 任 技 術 者																																							
1	(氏 名)	(氏 名)																																							
	<table style="width: 100%; border-collapse: collapse;"> <tr> <td style="width: 5%; text-align: center;">手</td> <td style="width: 5%; text-align: center;">持</td> <td style="width: 5%; text-align: center;">工</td> <td style="width: 5%; text-align: center;">事</td> <td style="border-left: 1px dashed black;">(工 事 名)</td> </tr> <tr> <td></td> <td></td> <td></td> <td></td> <td style="border-left: 1px dashed black;">(請負金額)</td> </tr> <tr> <td></td> <td></td> <td></td> <td></td> <td style="border-left: 1px dashed black;">(役 職 名)</td> </tr> <tr> <td></td> <td></td> <td></td> <td></td> <td style="border-left: 1px dashed black;">(完了予定)</td> </tr> </table>	手	持	工	事	(工 事 名)					(請負金額)					(役 職 名)					(完了予定)	<table style="width: 100%; border-collapse: collapse;"> <tr> <td style="width: 5%; text-align: center;">手</td> <td style="width: 5%; text-align: center;">持</td> <td style="width: 5%; text-align: center;">工</td> <td style="width: 5%; text-align: center;">事</td> <td style="border-left: 1px dashed black;">(工 事 名)</td> </tr> <tr> <td></td> <td></td> <td></td> <td></td> <td style="border-left: 1px dashed black;">(請負金額)</td> </tr> <tr> <td></td> <td></td> <td></td> <td></td> <td style="border-left: 1px dashed black;">(役 職 名)</td> </tr> <tr> <td></td> <td></td> <td></td> <td></td> <td style="border-left: 1px dashed black;">(完了予定)</td> </tr> </table>	手	持	工	事	(工 事 名)					(請負金額)					(役 職 名)				
手	持	工	事	(工 事 名)																																					
				(請負金額)																																					
				(役 職 名)																																					
				(完了予定)																																					
手	持	工	事	(工 事 名)																																					
				(請負金額)																																					
				(役 職 名)																																					
				(完了予定)																																					
2	(氏 名)	(氏 名)																																							
	<table style="width: 100%; border-collapse: collapse;"> <tr> <td style="width: 5%; text-align: center;">手</td> <td style="width: 5%; text-align: center;">持</td> <td style="width: 5%; text-align: center;">工</td> <td style="width: 5%; text-align: center;">事</td> <td style="border-left: 1px dashed black;">(工 事 名)</td> </tr> <tr> <td></td> <td></td> <td></td> <td></td> <td style="border-left: 1px dashed black;">(請負金額)</td> </tr> <tr> <td></td> <td></td> <td></td> <td></td> <td style="border-left: 1px dashed black;">(役 職 名)</td> </tr> <tr> <td></td> <td></td> <td></td> <td></td> <td style="border-left: 1px dashed black;">(完了予定)</td> </tr> </table>	手	持	工	事	(工 事 名)					(請負金額)					(役 職 名)					(完了予定)	<table style="width: 100%; border-collapse: collapse;"> <tr> <td style="width: 5%; text-align: center;">手</td> <td style="width: 5%; text-align: center;">持</td> <td style="width: 5%; text-align: center;">工</td> <td style="width: 5%; text-align: center;">事</td> <td style="border-left: 1px dashed black;">(工 事 名)</td> </tr> <tr> <td></td> <td></td> <td></td> <td></td> <td style="border-left: 1px dashed black;">(請負金額)</td> </tr> <tr> <td></td> <td></td> <td></td> <td></td> <td style="border-left: 1px dashed black;">(役 職 名)</td> </tr> <tr> <td></td> <td></td> <td></td> <td></td> <td style="border-left: 1px dashed black;">(完了予定)</td> </tr> </table>	手	持	工	事	(工 事 名)					(請負金額)					(役 職 名)				
手	持	工	事	(工 事 名)																																					
				(請負金額)																																					
				(役 職 名)																																					
				(完了予定)																																					
手	持	工	事	(工 事 名)																																					
				(請負金額)																																					
				(役 職 名)																																					
				(完了予定)																																					
3	(氏 名)	(氏 名)																																							
	<table style="width: 100%; border-collapse: collapse;"> <tr> <td style="width: 5%; text-align: center;">手</td> <td style="width: 5%; text-align: center;">持</td> <td style="width: 5%; text-align: center;">工</td> <td style="width: 5%; text-align: center;">事</td> <td style="border-left: 1px dashed black;">(工 事 名)</td> </tr> <tr> <td></td> <td></td> <td></td> <td></td> <td style="border-left: 1px dashed black;">(請負金額)</td> </tr> <tr> <td></td> <td></td> <td></td> <td></td> <td style="border-left: 1px dashed black;">(役 職 名)</td> </tr> <tr> <td></td> <td></td> <td></td> <td></td> <td style="border-left: 1px dashed black;">(完了予定)</td> </tr> </table>	手	持	工	事	(工 事 名)					(請負金額)					(役 職 名)					(完了予定)	<table style="width: 100%; border-collapse: collapse;"> <tr> <td style="width: 5%; text-align: center;">手</td> <td style="width: 5%; text-align: center;">持</td> <td style="width: 5%; text-align: center;">工</td> <td style="width: 5%; text-align: center;">事</td> <td style="border-left: 1px dashed black;">(工 事 名)</td> </tr> <tr> <td></td> <td></td> <td></td> <td></td> <td style="border-left: 1px dashed black;">(請負金額)</td> </tr> <tr> <td></td> <td></td> <td></td> <td></td> <td style="border-left: 1px dashed black;">(役 職 名)</td> </tr> <tr> <td></td> <td></td> <td></td> <td></td> <td style="border-left: 1px dashed black;">(完了予定)</td> </tr> </table>	手	持	工	事	(工 事 名)					(請負金額)					(役 職 名)				
手	持	工	事	(工 事 名)																																					
				(請負金額)																																					
				(役 職 名)																																					
				(完了予定)																																					
手	持	工	事	(工 事 名)																																					
				(請負金額)																																					
				(役 職 名)																																					
				(完了予定)																																					
4	(氏 名)	(氏 名)																																							
	<table style="width: 100%; border-collapse: collapse;"> <tr> <td style="width: 5%; text-align: center;">手</td> <td style="width: 5%; text-align: center;">持</td> <td style="width: 5%; text-align: center;">工</td> <td style="width: 5%; text-align: center;">事</td> <td style="border-left: 1px dashed black;">(工 事 名)</td> </tr> <tr> <td></td> <td></td> <td></td> <td></td> <td style="border-left: 1px dashed black;">(請負金額)</td> </tr> <tr> <td></td> <td></td> <td></td> <td></td> <td style="border-left: 1px dashed black;">(役 職 名)</td> </tr> <tr> <td></td> <td></td> <td></td> <td></td> <td style="border-left: 1px dashed black;">(完了予定)</td> </tr> </table>	手	持	工	事	(工 事 名)					(請負金額)					(役 職 名)					(完了予定)	<table style="width: 100%; border-collapse: collapse;"> <tr> <td style="width: 5%; text-align: center;">手</td> <td style="width: 5%; text-align: center;">持</td> <td style="width: 5%; text-align: center;">工</td> <td style="width: 5%; text-align: center;">事</td> <td style="border-left: 1px dashed black;">(工 事 名)</td> </tr> <tr> <td></td> <td></td> <td></td> <td></td> <td style="border-left: 1px dashed black;">(請負金額)</td> </tr> <tr> <td></td> <td></td> <td></td> <td></td> <td style="border-left: 1px dashed black;">(役 職 名)</td> </tr> <tr> <td></td> <td></td> <td></td> <td></td> <td style="border-left: 1px dashed black;">(完了予定)</td> </tr> </table>	手	持	工	事	(工 事 名)					(請負金額)					(役 職 名)				
手	持	工	事	(工 事 名)																																					
				(請負金額)																																					
				(役 職 名)																																					
				(完了予定)																																					
手	持	工	事	(工 事 名)																																					
				(請負金額)																																					
				(役 職 名)																																					
				(完了予定)																																					
5	(氏 名)	(氏 名)																																							
	<table style="width: 100%; border-collapse: collapse;"> <tr> <td style="width: 5%; text-align: center;">手</td> <td style="width: 5%; text-align: center;">持</td> <td style="width: 5%; text-align: center;">工</td> <td style="width: 5%; text-align: center;">事</td> <td style="border-left: 1px dashed black;">(工 事 名)</td> </tr> <tr> <td></td> <td></td> <td></td> <td></td> <td style="border-left: 1px dashed black;">(請負金額)</td> </tr> <tr> <td></td> <td></td> <td></td> <td></td> <td style="border-left: 1px dashed black;">(役 職 名)</td> </tr> <tr> <td></td> <td></td> <td></td> <td></td> <td style="border-left: 1px dashed black;">(完了予定)</td> </tr> </table>	手	持	工	事	(工 事 名)					(請負金額)					(役 職 名)					(完了予定)	<table style="width: 100%; border-collapse: collapse;"> <tr> <td style="width: 5%; text-align: center;">手</td> <td style="width: 5%; text-align: center;">持</td> <td style="width: 5%; text-align: center;">工</td> <td style="width: 5%; text-align: center;">事</td> <td style="border-left: 1px dashed black;">(工 事 名)</td> </tr> <tr> <td></td> <td></td> <td></td> <td></td> <td style="border-left: 1px dashed black;">(請負金額)</td> </tr> <tr> <td></td> <td></td> <td></td> <td></td> <td style="border-left: 1px dashed black;">(役 職 名)</td> </tr> <tr> <td></td> <td></td> <td></td> <td></td> <td style="border-left: 1px dashed black;">(完了予定)</td> </tr> </table>	手	持	工	事	(工 事 名)					(請負金額)					(役 職 名)				
手	持	工	事	(工 事 名)																																					
				(請負金額)																																					
				(役 職 名)																																					
				(完了予定)																																					
手	持	工	事	(工 事 名)																																					
				(請負金額)																																					
				(役 職 名)																																					
				(完了予定)																																					

【記載上の注意事項】

1) 配置予定者 共通

- 1 申請段階で配置可能な方を上段に記載してください。組み合わせの制限はありませんので、それぞれに配置可能な方の氏名のみ記載してください。
- 2 下段には、手持工事の有無について記載し、手持ち工事がある場合は、全ての工事について工事名、請負金額、役職名、完了予定日を記載してください。(ただし、当該工事と工期が重複する工事の現場代理人や専任を要する技術者の場合は、配置予定者が変更可能な場合及び下記に示す現場代理人、主任技術者それぞれの兼務条件を満たす方のみとします。)
- 3 申請者と直接的かつ恒常的な雇用関係にある方で、「建設工事入札参加資格審査申請書」に添付された現場代理人名簿又は技術者名簿から選定してください。(ただし、新たに採用された技術者を配置する場合は、この申請までに入札参加資格記載事項変更届を監理課へ提出してください。)

2) 主任技術者

- 1 土木工事・建築工事・管工事のいずれかで技術資格を有した方を記載してください。
- 2 請負金額が4,000万円未満の場合は、他の工事の非専任の主任技術者を兼務して配置することができますが、請負金額が4,000万円以上となる場合は専任の主任技術者となるため、特別な場合を除き、営業所専任の技術者や他の工事の主任技術者を兼務して配置することはできません。(ただし、工事の対象となる工作物に一体性若しくは連続性が認められる工事又は施工にあたり相互に調整を要する工事で、かつ、工事現場の相互の間隔が10km程度の近接した場所において同一の建設業者が施工する場合(以下「近接関連工事」)は、同一の専任の主任技術者が兼務することができます。)
- 3 非専任の主任技術者が現場代理人を兼務する場合は、兼務する工事の当初請負額の合計が4,000万円未満とします。(ただし、増額等により専任義務工事となった場合は上記2と同様の取り扱いとします。)
- 4 請負金額にかかわらず入札公告等で専任を条件としている場合は兼務できません。

3) 現場代理人

- 1 本工事期間中、工事現場に常駐できる方を記載してください。(ただし、工事請負契約書第10条第3項に規定する「現場代理人の工事現場における運営、取締り及び権限の行使に支障がない場合」と発注者が認める期間は除きます。)
- 2 他の工事との兼務は出来ません。(ただし、以下に示す場合は複数の工事を兼務することができます。)
 (1) 3)の1に規定する期間。
 (2) 一件の入札で複数の契約をする場合。

- (3) 現場代理人が兼務する場合の共通条件として、以下の全てを満たす工事とします。(ただし、公告等で専任を条件としている場合は除く。)
- ・兼務する工事が2件までであること。(ただし、災害復旧工事を含む場合は、既発注分も含め3件までとする。)
 - ・兼務する工事が、綾部市又は国、地方公共団体等の発注する工事であること。
(ただし、綾部市と異なる発注機関の工事が含まれる場合は、他の発注機関が現場代理人の兼務を了承していること。)
 - ・兼務する綾部市の工事現場に現場代理人又は連絡員が駐在すること。
 - ・兼務するいずれかの現場に現場代理人が駐在すること。
 - ・連絡員及び連絡体制は、工事打合簿で明確にすること。また、連絡員は、元請業者の社員の他一次下請業者の社員でも可能としますが、ガードマンや一次以外の下請業者の社員等は連絡員にはなれません。
- (4) 兼務する工事が技術者非専任の場合は、上記(3)に示す共通条件の他、次の全てを満たす工事とします。
- ・兼務する工事が、綾部市内であること。
 - ・兼務する工事の当初請負金額の合計が4,000万円未満であること。
- (5) 兼務するいずれかの工事が主任技術者専任の場合は、上記(3)に示す共通条件の他、近接関連工事であること。

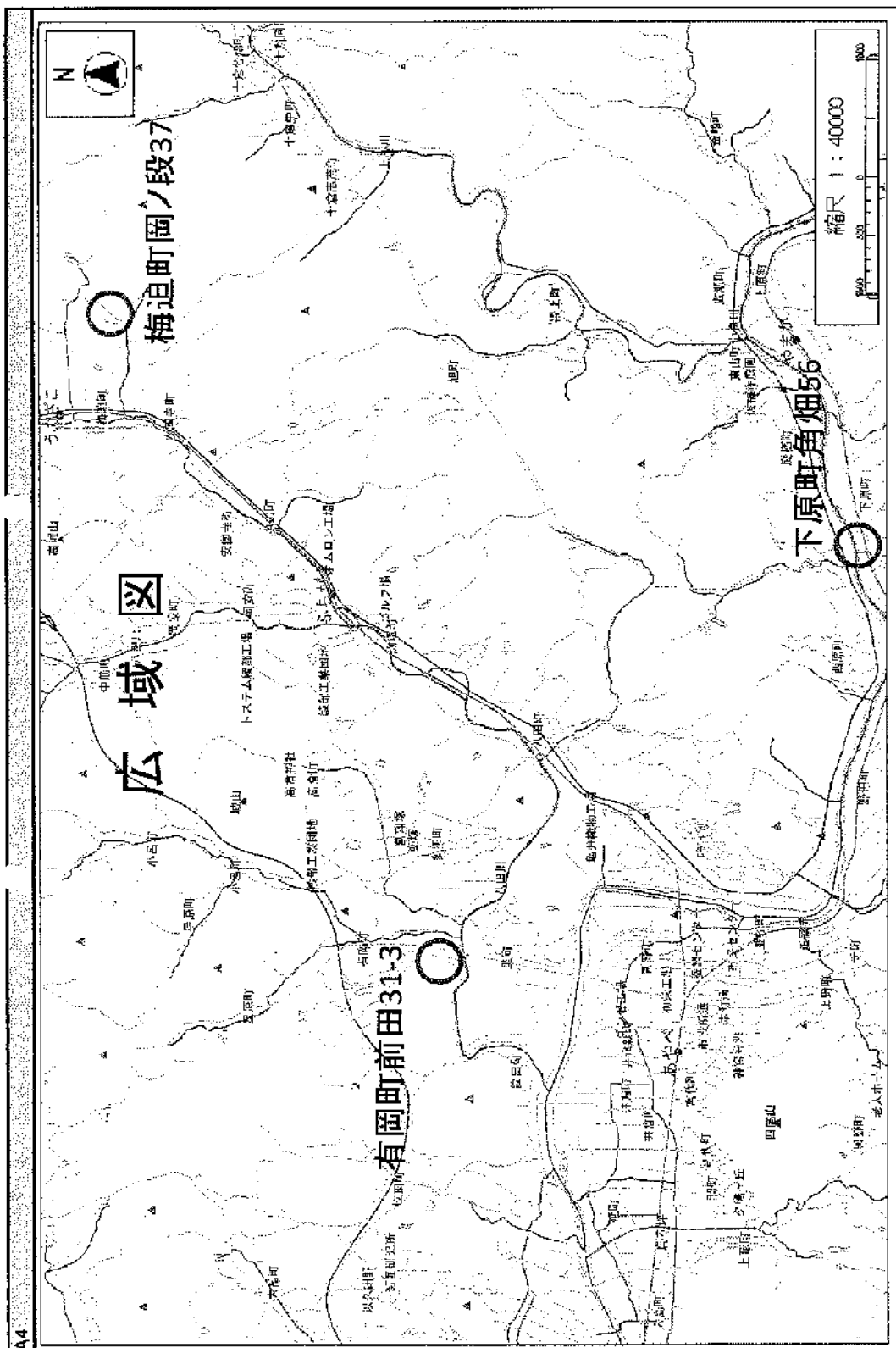

綾部市公告 1 4 1 号

下水道整備事業、浄化槽設置工事その5に係る入札参加資格について、次のとおりお知らせしますので、入札参加希望者は申請してください。なお、この工事の入札は電子入札による条件付一般競争入札（取り抜け方式）とします。

令和5年11月28日

綾部市長 山 崎 善 也

1 工事概要

- | | |
|-----------|---|
| (1) 工事番号 | 第505 94号 |
| (2) 工 事 名 | 浄化槽設置工事その5 |
| (3) 工事場所 | 綾部市位田町外（別添位置図参照） |
| (4) 工事概要 | 小型合併処理浄化槽設置
5人槽構造基準型P付 1基
7人槽コンパクト型 1基
7人槽コンパクト型P付 1基
計3基 |
| (5) 予定工期 | 令和5年12月26日から
令和6年 3月31日まで（97日間） |

2 入札参加資格

この工事の入札参加資格は、次の要件を全て満たす業者で入札参加資格確認申請に基づき、本市が資格認定したものとします。

- (1) 契約を締結する能力を有しない者又は破産者で復権を得ない者でないこと。
- (2) 令和5年度綾部市建設工事指名競争入札参加資格者名簿で浄化槽工事の登録があり、かつ土木工事・建築工事・管工事のいずれかにおいて、A1等級、A等級、B等級のいずれかで登録されており、令和5年4月1日以降継続して綾部市内に本店を有する単体業者で、申請日時点において綾部市の指名停止及び市が締結する契約等からの除外措置を受けていないこと。
- (3) 浄化槽工事に係る綾部市発注工事で、令和4年1月1日から令和4年12月31日の間において、完了工事の成績評点が60点に満たない評定を受けていないこと。
- (4) 申請者と直接的かつ恒常的な雇用関係にある現場代理人、主任技術者が配置できること。なお、ここでいう「恒常的な雇用関係」とは、この一般競争入札参加資格確認申請書の提出日以前に3箇月以上の雇用関係があることをいう。

3 提出書類

(1) 一般競争入札参加資格確認申請書

電子入札システムから一般競争入札参加資格確認申請書を提出すること。ただし、紙入札希望業者は「紙入札方式参加承諾願」（別記様式—1）とともに「一般競争入札参加資格確認申請書」（別記様式—2）2部を監理課へ持参により提出すること。

(2) 配置予定者名簿

電子入札システムで、一般競争入札参加資格確認申請書の添付資料に「配置予定者名簿」（別記様式—3）を添付して提出すること。添付するファイルの形式及び容量については「綾部市公共工事等電子入札運用基準」第7条によること。ただし、紙入札希望業者は（1）の承諾願及び申請書とともに「配置予定者名簿」を監理課へ持参により提出すること。

4 設計図書の閲覧及び入札参加資格確認申請書の受付

(1) 設計図書の閲覧

①期間 令和5年11月28日（火）午前9時から

②方法 京都府入札情報公開システムからのダウンロードを基本とします。

(https://kyoto.efftis.jp/26000/CALS/PPI_P/)

ただし、これによりがたい場合は有償での配布としますので、希望者は事前に監理課まで連絡をお願いします。配布場所は綾部市建設部監理課契約・指導検査担当（本庁東3階）とし、代金は800円です。

(2) 入札参加資格確認申請書の受付

①期間 令和5年12月1日（金）午前9時から午後6時まで

令和5年12月4日（月）午前9時から正午まで

ただし、紙入札希望業者の提出で12月1日については午前9時から正午までと午後1時から午後5時までとします。

②方法 電子入札システムからの提出とします。ただし、紙入札希望業者は、監理課への持参による提出とします。

5 入札参加資格確認通知について

(1) 一般競争入札参加資格確認通知書については、令和5年12月上旬に電子入札システムで通知します。ただし、紙入札希望業者には郵送で通知します。

(2) 資格なしの通知を受けた者は、通知した日から起算して5日以内に、書面によりその理由について説明を求められます。

6 設計図書等に係る質疑の受付及び回答

①期間 令和5年12月 8日（金）から

令和5年12月11日（月）正午まで

②方法 綾部市指定の「質疑書」により提出するものとします。「質疑書」の

提出は、監理課への持参、ファックス、メールのいずれかによることとしますが、持参の場合は開庁日の午前9時から正午までと午後1時から午後5時（最終日は正午）までとします。

- ③対象 入札参加資格者の「質疑書」のみ受け付けます。
- ④回答 令和5年12月13日（水）午後5時までに京都府入札情報公開システムに掲載します。ただし、紙入札希望業者には同日午後5時までにファックスにて回答します。なお、質疑の無い場合は回答の掲載等はいりません。

7 入札期間及び開札の日時

(1) 入札期間

- ①日時 令和5年12月18日（月）午前9時から午後6時まで
令和5年12月19日（火）午前9時から午後2時まで
ただし、紙入札者の提出は12月18日の午前9時から正午までと午後1時から午後5時までと、12月19日の午前9時から正午までと午後1時から午後2時までとします。

- ②方法 電子入札システムからの提出とします。

(<https://kyoto.efftis.jp/26000/CALS/Accepter/>)

工事内訳書を必ず添付してください。添付するファイルの形式及び容量については、「綾部市公共工事等電子入札運用基準」第11条によること。

ただし、紙入札者は、監理課への持参による提出とします。作成方法については、「綾部市公共工事等電子入札運用基準」第19条第4項によること。

(2) 開札の日時

令和5年12月20日（水）午前11時30分

8 入札保証金

入札保証金については、綾部市会計規則（昭和57年綾部市規則第2号）第77条第1項第2号及び第3号により免除します。

9 落札者の決定方法

綾部市会計規則第78条の規定により作成された予定価格の制限の範囲内で最低の価格をもって入札した者を落札者とします。

ただし、この工事は最低制限価格を設けているため、最低制限価格未満で入札した者は失格とします。

10 入札の無効

入札の無効については、「綾部市工事等競争入札心得」第12条によることとし

ます。

また、他の工事の受注等により、「配置予定者名簿」の配置ができないと認められる場合は、本件の入札を無効とします。

11 郵送による入札の可否

郵送による入札は認めません。

12 その他

- (1) 工事概要、工事内容に関する問い合わせは、入札参加資格確認通知までは受け付けません。
- (2) 入札参加者は、本公告文、設計図書、仕様書及び契約書を熟読し、綾部市公共工事等電子入札運用基準、綾部市工事等競争入札心得を遵守してください。
- (3) 入札参加資格確認後、入札日までに本入札を辞退するときは、電子入札システムへの入札辞退届の登録又は綾部市指定の「入札辞退届」を提出してください。
- (4) 入札参加資格者であっても、入札日までに入札参加資格を満たさなくなったり、関係法令に違反するなど、明らかに契約の相手方として不相当であると認められた場合は、入札参加資格を取り消し文書で通知します。
- (5) 本案件は募集型競争入札のため、入札締切予定日時を過ぎて入札書が未到達であり、かつ、入札辞退の手続を行っていない場合においては、「不着」として取扱うこととし、次回以降直近の同種案件において入札参加を認めません。
- (6) 本工事は、次のとおり綾部市建設工事の競争入札における「取り抜け方式」の対象工事とします。

(取り抜け方式の適用工事)

対象工事番号及び工事名	落札決定順位	備 考
第505 92号 浄化槽設置工事その6	1	
第505 93号 浄化槽設置工事その7	2	
第505 94号 浄化槽設置工事その5	3	本案件
第505 95号 浄化槽設置工事その8	4	

13 問い合わせ先

綾部市建設部監理課契約・指導検査担当

郵便番号 623-8501

所在地 京都府綾部市若竹町8-1

綾部市役所本庁東3階

電話番号 0 7 7 3 - 4 2 - 4 2 7 6 (直通)
FAX番号 0 7 7 3 - 4 2 - 4 4 0 6 (代表)
E-mail kanri@city.ayabe.lg.jp

様式－1

紙入札方式参加承諾願

1 工事番号

2 工事名

3 場 所

4 電子入札システムでの参加ができない理由

.....
.....
.....

上記の案件は、電子入札対象案件ではありますが、今回は当社においては上記理由により電子入札システムを利用しての参加ができないため、紙入札方式での参加を承諾いただきますようお願いいたします。

令和 年 月 日

住 所

氏 名

Ⓔ

綾 部 市 長 様

様式－2

一般競争入札参加資格確認申請書

令和 年 月 日

綾部市長 山 崎 善 也 様

住 所

氏 名

㊞

電 話 番 号

F A X 番 号

下記工事の建設工事請負契約に係る条件付一般競争入札に参加したいので、
参加資格確認申請書を提出します。

記

工 事 番 号

工 事 名

工 事 場 所

様式－3

配 置 予 定 者 名 簿

工 事 番 号 :

工 事 名 :

商号及び名称 :

	現 場 代 理 人	主 任 技 術 者			
1	(氏 名)	(氏 名)			
	<table style="width: 100%; border-collapse: collapse;"> <tr> <td style="width: 5%; text-align: center; vertical-align: middle;">手 持 工 事</td> <td style="border-left: 1px dashed black; padding-left: 5px;"> (工 事 名) (請負金額) (役 職 名) (完了予定) </td> </tr> </table>	手 持 工 事	(工 事 名) (請負金額) (役 職 名) (完了予定)	<table style="width: 100%; border-collapse: collapse;"> <tr> <td style="width: 5%; text-align: center; vertical-align: middle;">手 持 工 事</td> <td style="border-left: 1px dashed black; padding-left: 5px;"> (工 事 名) (請負金額) (役 職 名) (完了予定) </td> </tr> </table>	手 持 工 事
手 持 工 事	(工 事 名) (請負金額) (役 職 名) (完了予定)				
手 持 工 事	(工 事 名) (請負金額) (役 職 名) (完了予定)				
2	(氏 名)	(氏 名)			
	<table style="width: 100%; border-collapse: collapse;"> <tr> <td style="width: 5%; text-align: center; vertical-align: middle;">手 持 工 事</td> <td style="border-left: 1px dashed black; padding-left: 5px;"> (工 事 名) (請負金額) (役 職 名) (完了予定) </td> </tr> </table>	手 持 工 事	(工 事 名) (請負金額) (役 職 名) (完了予定)	<table style="width: 100%; border-collapse: collapse;"> <tr> <td style="width: 5%; text-align: center; vertical-align: middle;">手 持 工 事</td> <td style="border-left: 1px dashed black; padding-left: 5px;"> (工 事 名) (請負金額) (役 職 名) (完了予定) </td> </tr> </table>	手 持 工 事
手 持 工 事	(工 事 名) (請負金額) (役 職 名) (完了予定)				
手 持 工 事	(工 事 名) (請負金額) (役 職 名) (完了予定)				
3	(氏 名)	(氏 名)			
	<table style="width: 100%; border-collapse: collapse;"> <tr> <td style="width: 5%; text-align: center; vertical-align: middle;">手 持 工 事</td> <td style="border-left: 1px dashed black; padding-left: 5px;"> (工 事 名) (請負金額) (役 職 名) (完了予定) </td> </tr> </table>	手 持 工 事	(工 事 名) (請負金額) (役 職 名) (完了予定)	<table style="width: 100%; border-collapse: collapse;"> <tr> <td style="width: 5%; text-align: center; vertical-align: middle;">手 持 工 事</td> <td style="border-left: 1px dashed black; padding-left: 5px;"> (工 事 名) (請負金額) (役 職 名) (完了予定) </td> </tr> </table>	手 持 工 事
手 持 工 事	(工 事 名) (請負金額) (役 職 名) (完了予定)				
手 持 工 事	(工 事 名) (請負金額) (役 職 名) (完了予定)				
4	(氏 名)	(氏 名)			
	<table style="width: 100%; border-collapse: collapse;"> <tr> <td style="width: 5%; text-align: center; vertical-align: middle;">手 持 工 事</td> <td style="border-left: 1px dashed black; padding-left: 5px;"> (工 事 名) (請負金額) (役 職 名) (完了予定) </td> </tr> </table>	手 持 工 事	(工 事 名) (請負金額) (役 職 名) (完了予定)	<table style="width: 100%; border-collapse: collapse;"> <tr> <td style="width: 5%; text-align: center; vertical-align: middle;">手 持 工 事</td> <td style="border-left: 1px dashed black; padding-left: 5px;"> (工 事 名) (請負金額) (役 職 名) (完了予定) </td> </tr> </table>	手 持 工 事
手 持 工 事	(工 事 名) (請負金額) (役 職 名) (完了予定)				
手 持 工 事	(工 事 名) (請負金額) (役 職 名) (完了予定)				
5	(氏 名)	(氏 名)			
	<table style="width: 100%; border-collapse: collapse;"> <tr> <td style="width: 5%; text-align: center; vertical-align: middle;">手 持 工 事</td> <td style="border-left: 1px dashed black; padding-left: 5px;"> (工 事 名) (請負金額) (役 職 名) (完了予定) </td> </tr> </table>	手 持 工 事	(工 事 名) (請負金額) (役 職 名) (完了予定)	<table style="width: 100%; border-collapse: collapse;"> <tr> <td style="width: 5%; text-align: center; vertical-align: middle;">手 持 工 事</td> <td style="border-left: 1px dashed black; padding-left: 5px;"> (工 事 名) (請負金額) (役 職 名) (完了予定) </td> </tr> </table>	手 持 工 事
手 持 工 事	(工 事 名) (請負金額) (役 職 名) (完了予定)				
手 持 工 事	(工 事 名) (請負金額) (役 職 名) (完了予定)				

【記載上の注意事項】

1) 配置予定者 共通

- 1 申請段階で配置可能な方を上段に記載してください。組み合わせの制限はありませんので、それぞれに配置可能な方の氏名のみ記載してください。
- 2 下段には、手持工事の有無について記載し、手持ち工事がある場合は、全ての工事について工事名、請負金額、役職名、完了予定日を記載してください。(ただし、当該工事と工期が重複する工事の現場代理人や専任を要する技術者の場合は、配置予定者が変更可能な場合及び下記に示す現場代理人、主任技術者それぞれの兼務条件を満たす方のみとします。)
- 3 申請者と直接的かつ恒常的な雇用関係にある方で、「建設工事入札参加資格審査申請書」に添付された現場代理人名簿又は技術者名簿から選定してください。(ただし、新たに採用された技術者を配置する場合は、この申請までに入札参加資格記載事項変更届を監理課へ提出してください。)

2) 主任技術者

- 1 土木工事・建築工事・管工事のいずれかで技術資格を有した方を記載してください。
- 2 請負金額が4,000万円未満の場合は、他の工事の非専任の主任技術者を兼務して配置することができますが、請負金額が4,000万円以上となる場合は専任の主任技術者となるため、特別な場合を除き、営業所専任の技術者や他の工事の主任技術者を兼務して配置することはできません。(ただし、工事の対象となる工作物に一体性若しくは連続性が認められる工事又は施工にあたり相互に調整を要する工事で、かつ、工事現場の相互の間隔が10km程度の近接した場所において同一の建設業者が施工する場合(以下「近接関連工事」)は、同一の専任の主任技術者が兼務することができます。)
- 3 非専任の主任技術者が現場代理人を兼務する場合は、兼務する工事の当初請負額の合計が4,000万円未満とします。(ただし、増額等により専任義務工事となった場合は上記2と同様の取り扱いとします。)
- 4 請負金額にかかわらず入札公告等で専任を条件としている場合は兼務できません。

3) 現場代理人

- 1 本工事期間中、工事現場に常駐できる方を記載してください。(ただし、工事請負契約書第10条第3項に規定する「現場代理人の工事現場における運営、取締り及び権限の行使に支障がない場合」と発注者が認める期間は除きます。)
- 2 他の工事との兼務は出来ません。(ただし、以下に示す場合は複数の工事を兼務することができます。)
 - (1) 3)の1に規定する期間。
 - (2) 一件の入札で複数の契約をする場合。

- (3) 現場代理人が兼務する場合の共通条件として、以下の全てを満たす工事とします。(ただし、公告等で専任を条件としている場合は除く。)
- ・兼務する工事が2件までであること。(ただし、災害復旧工事を含む場合は、既発注分も含め3件までとする。)
 - ・兼務する工事が、綾部市又は国、地方公共団体等の発注する工事であること。
(ただし、綾部市と異なる発注機関の工事が含まれる場合は、他の発注機関が現場代理人の兼務を了承していること。)
 - ・兼務する綾部市の工事現場に現場代理人又は連絡員が駐在すること。
 - ・兼務するいずれかの現場に現場代理人が駐在すること。
 - ・連絡員及び連絡体制は、工事打合簿で明確にすること。また、連絡員は、元請業者の社員の他一次下請業者の社員でも可能としますが、ガードマンや一次以外の下請業者の社員等は連絡員にはなれません。
- (4) 兼務する工事が技術者非専任の場合は、上記(3)に示す共通条件の他、次の全てを満たす工事とします。
- ・兼務する工事が、綾部市内であること。
 - ・兼務する工事の当初請負金額の合計が4,000万円未満であること。
- (5) 兼務するいずれかの工事が主任技術者専任の場合は、上記(3)に示す共通条件の他、近接関連工事であること。

綾部市公告 1 4 2 号

下水道整備事業、浄化槽設置工事その 8 に係る入札参加資格について、次のとおりお知らせしますので、入札参加希望者は申請してください。なお、この工事の入札は電子入札による条件付一般競争入札（取り抜け方式）とします。

令和 5 年 1 1 月 2 8 日

綾部市長 山 崎 善 也

1 工事概要

- | | |
|-----------|--|
| (1) 工事番号 | 第 5 0 5 9 5 号 |
| (2) 工 事 名 | 浄化槽設置工事その 8 |
| (3) 工事場所 | 綾部市館町外（別添位置図参照） |
| (4) 工事概要 | 小型合併処理浄化槽設置
5 人槽構造基準型 1 基
5 人槽構造基準型 P 付 1 基
7 人槽コンパクト型 1 基
計 3 基 |
| (5) 予定工期 | 令和 5 年 1 2 月 2 6 日から
令和 6 年 3 月 3 1 日まで（9 7 日間） |

2 入札参加資格

この工事の入札参加資格は、次の要件を全て満たす業者で入札参加資格確認申請に基づき、本市が資格認定したものとします。

- (1) 契約を締結する能力を有しない者又は破産者で復権を得ない者でないこと。
- (2) 令和 5 年度綾部市建設工事指名競争入札参加資格者名簿で浄化槽工事の登録があり、かつ土木工事・建築工事・管工事のいずれかにおいて、A 1 等級、A 等級、B 等級のいずれかで登録されており、令和 5 年 4 月 1 日以降継続して綾部市内に本店を有する単体業者で、申請日時点において綾部市の指名停止及び市が締結する契約等からの除外措置を受けていないこと。
- (3) 浄化槽工事に係る綾部市発注工事で、令和 4 年 1 月 1 日から令和 4 年 1 2 月 3 1 日の間において、完了工事の成績評点が 6 0 点に満たない評定を受けていないこと。
- (4) 申請者と直接的かつ恒常的な雇用関係にある現場代理人、主任技術者が配置できること。なお、ここでいう「恒常的な雇用関係」とは、この一般競争入札参加資格確認申請書の提出日以前に 3 箇月以上の雇用関係があることをいう。

3 提出書類

(1) 一般競争入札参加資格確認申請書

電子入札システムから一般競争入札参加資格確認申請書を提出すること。ただし、紙入札希望業者は「紙入札方式参加承諾願」（別記様式—1）とともに「一般競争入札参加資格確認申請書」（別記様式—2）2部を監理課へ持参により提出すること。

(2) 配置予定者名簿

電子入札システムで、一般競争入札参加資格確認申請書の添付資料に「配置予定者名簿」（別記様式—3）を添付して提出すること。添付するファイルの形式及び容量については「綾部市公共工事等電子入札運用基準」第7条によること。ただし、紙入札希望業者は（1）の承諾願及び申請書とともに「配置予定者名簿」を監理課へ持参により提出すること。

4 設計図書の閲覧及び入札参加資格確認申請書の受付

(1) 設計図書の閲覧

①期間 令和5年11月28日（火）午前9時から

②方法 京都府入札情報公開システムからのダウンロードを基本とします。

(https://kyoto.efftis.jp/26000/CALS/PPI_P/)

ただし、これによりがたい場合は有償での配布としますので、希望者は事前に監理課まで連絡をお願いします。配布場所は綾部市建設部監理課契約・指導検査担当（本庁東3階）とし、代金は760円です。

(2) 入札参加資格確認申請書の受付

①期間 令和5年12月1日（金）午前9時から午後6時まで

令和5年12月4日（月）午前9時から正午まで

ただし、紙入札希望業者の提出で12月1日については午前9時から正午までと午後1時から午後5時までとします。

②方法 電子入札システムからの提出とします。ただし、紙入札希望業者は、監理課への持参による提出とします。

5 入札参加資格確認通知について

(1) 一般競争入札参加資格確認通知書については、令和5年12月上旬に電子入札システムで通知します。ただし、紙入札希望業者には郵送で通知します。

(2) 資格なしの通知を受けた者は、通知した日から起算して5日以内に、書面によりその理由について説明を求められます。

6 設計図書等に係る質疑の受付及び回答

①期間 令和5年12月 8日（金）から

令和5年12月11日（月）正午まで

②方法 綾部市指定の「質疑書」により提出するものとします。「質疑書」の

提出は、監理課への持参、ファックス、メールのいずれかによることとしますが、持参の場合は開庁日の午前9時から正午までと午後1時から午後5時（最終日は正午）までとします。

- ③対象 入札参加資格者の「質疑書」のみ受け付けます。
- ④回答 令和5年12月13日（水）午後5時までに京都府入札情報公開システムに掲載します。ただし、紙入札希望業者には同日午後5時までにファックスにて回答します。なお、質疑の無い場合は回答の掲載等はいりません。

7 入札期間及び開札の日時

(1) 入札期間

- ①日時 令和5年12月18日（月）午前9時から午後6時まで
令和5年12月19日（火）午前9時から午後2時まで
ただし、紙入札者の提出は12月18日の午前9時から正午までと午後1時から午後5時までと、12月19日の午前9時から正午までと午後1時から午後2時までとします。

- ②方法 電子入札システムからの提出とします。

(<https://kyoto.efftis.jp/26000/CALS/Accepter/>)

工事内訳書を必ず添付してください。添付するファイルの形式及び容量については、「綾部市公共工事等電子入札運用基準」第11条によること。

ただし、紙入札者は、監理課への持参による提出とします。作成方法については、「綾部市公共工事等電子入札運用基準」第19条第4項によること。

(2) 開札の日時

令和5年12月20日（水）午後1時30分

8 入札保証金

入札保証金については、綾部市会計規則（昭和57年綾部市規則第2号）第77条第1項第2号及び第3号により免除します。

9 落札者の決定方法

綾部市会計規則第78条の規定により作成された予定価格の制限の範囲内で最低の価格をもって入札した者を落札者とします。

ただし、この工事は最低制限価格を設けているため、最低制限価格未満で入札した者は失格とします。

10 入札の無効

入札の無効については、「綾部市工事等競争入札心得」第12条によることとし

ます。

また、他の工事の受注等により、「配置予定者名簿」の配置ができないと認められる場合は、本件の入札を無効とします。

11 郵送による入札の可否

郵送による入札は認めません。

12 その他

- (1) 工事概要、工事内容に関する問い合わせは、入札参加資格確認通知までは受け付けません。
- (2) 入札参加者は、本公告文、設計図書、仕様書及び契約書を熟読し、綾部市公共工事等電子入札運用基準、綾部市工事等競争入札心得を遵守してください。
- (3) 入札参加資格確認後、入札日までに本入札を辞退するときは、電子入札システムへの入札辞退届の登録又は綾部市指定の「入札辞退届」を提出してください。
- (4) 入札参加資格者であっても、入札日までに入札参加資格を満たさなくなったり、関係法令に違反するなど、明らかに契約の相手方として不相当であると認められた場合は、入札参加資格を取り消し文書で通知します。
- (5) 本案件は募集型競争入札のため、入札締切予定日時を過ぎて入札書が未到達であり、かつ、入札辞退の手続を行っていない場合においては、「不着」として取扱うこととし、次回以降直近の同種案件において入札参加を認めません。
- (6) 本工事は、次のとおり綾部市建設工事の競争入札における「取り抜け方式」の対象工事とします。

(取り抜け方式の適用工事)

対象工事番号及び工事名	落札決定順位	備 考
第505 92号 浄化槽設置工事その6	1	
第505 93号 浄化槽設置工事その7	2	
第505 94号 浄化槽設置工事その5	3	
第505 95号 浄化槽設置工事その8	4	本案件

13 問い合わせ先

綾部市建設部監理課契約・指導検査担当

郵便番号 623-8501

所在地 京都府綾部市若竹町8-1

綾部市役所本庁東3階

電話番号 0 7 7 3 - 4 2 - 4 2 7 6 (直通)
FAX番号 0 7 7 3 - 4 2 - 4 4 0 6 (代表)
E-mail kanri@city.ayabe.lg.jp

様式－1

紙入札方式参加承諾願

1 工事番号

2 工 事 名

3 場 所

4 電子入札システムでの参加ができない理由

.....
.....
.....

上記の案件は、電子入札対象案件ではありますが、今回は当社においては上記理由により電子入札システムを利用しての参加ができないため、紙入札方式での参加を承諾いただきますようお願いいたします。

令和 年 月 日

住 所

氏 名

Ⓜ

綾 部 市 長 様

様式－2

一般競争入札参加資格確認申請書

令和 年 月 日

綾部市長 山 崎 善 也 様

住 所

氏 名

㊞

電 話 番 号

F A X 番 号

下記工事の建設工事請負契約に係る条件付一般競争入札に参加したいので、
参加資格確認申請書を提出します。

記

工 事 番 号

工 事 名

工 事 場 所

様式-3

配 置 予 定 者 名 簿

工 事 番 号 :

工 事 名 :

商号及び名称 :

	現 場 代 理 人	主 任 技 術 者			
1	(氏 名)	(氏 名)			
	<table style="width: 100%; border-collapse: collapse;"> <tr> <td style="width: 5%; text-align: center; vertical-align: middle;">手 持 工 事</td> <td style="border-left: 1px dashed black; padding-left: 5px;">(工 事 名) (請負金額) (役 職 名) (完了予定)</td> </tr> </table>	手 持 工 事	(工 事 名) (請負金額) (役 職 名) (完了予定)	<table style="width: 100%; border-collapse: collapse;"> <tr> <td style="width: 5%; text-align: center; vertical-align: middle;">手 持 工 事</td> <td style="border-left: 1px dashed black; padding-left: 5px;">(工 事 名) (請負金額) (役 職 名) (完了予定)</td> </tr> </table>	手 持 工 事
手 持 工 事	(工 事 名) (請負金額) (役 職 名) (完了予定)				
手 持 工 事	(工 事 名) (請負金額) (役 職 名) (完了予定)				
2	(氏 名)	(氏 名)			
	<table style="width: 100%; border-collapse: collapse;"> <tr> <td style="width: 5%; text-align: center; vertical-align: middle;">手 持 工 事</td> <td style="border-left: 1px dashed black; padding-left: 5px;">(工 事 名) (請負金額) (役 職 名) (完了予定)</td> </tr> </table>	手 持 工 事	(工 事 名) (請負金額) (役 職 名) (完了予定)	<table style="width: 100%; border-collapse: collapse;"> <tr> <td style="width: 5%; text-align: center; vertical-align: middle;">手 持 工 事</td> <td style="border-left: 1px dashed black; padding-left: 5px;">(工 事 名) (請負金額) (役 職 名) (完了予定)</td> </tr> </table>	手 持 工 事
手 持 工 事	(工 事 名) (請負金額) (役 職 名) (完了予定)				
手 持 工 事	(工 事 名) (請負金額) (役 職 名) (完了予定)				
3	(氏 名)	(氏 名)			
	<table style="width: 100%; border-collapse: collapse;"> <tr> <td style="width: 5%; text-align: center; vertical-align: middle;">手 持 工 事</td> <td style="border-left: 1px dashed black; padding-left: 5px;">(工 事 名) (請負金額) (役 職 名) (完了予定)</td> </tr> </table>	手 持 工 事	(工 事 名) (請負金額) (役 職 名) (完了予定)	<table style="width: 100%; border-collapse: collapse;"> <tr> <td style="width: 5%; text-align: center; vertical-align: middle;">手 持 工 事</td> <td style="border-left: 1px dashed black; padding-left: 5px;">(工 事 名) (請負金額) (役 職 名) (完了予定)</td> </tr> </table>	手 持 工 事
手 持 工 事	(工 事 名) (請負金額) (役 職 名) (完了予定)				
手 持 工 事	(工 事 名) (請負金額) (役 職 名) (完了予定)				
4	(氏 名)	(氏 名)			
	<table style="width: 100%; border-collapse: collapse;"> <tr> <td style="width: 5%; text-align: center; vertical-align: middle;">手 持 工 事</td> <td style="border-left: 1px dashed black; padding-left: 5px;">(工 事 名) (請負金額) (役 職 名) (完了予定)</td> </tr> </table>	手 持 工 事	(工 事 名) (請負金額) (役 職 名) (完了予定)	<table style="width: 100%; border-collapse: collapse;"> <tr> <td style="width: 5%; text-align: center; vertical-align: middle;">手 持 工 事</td> <td style="border-left: 1px dashed black; padding-left: 5px;">(工 事 名) (請負金額) (役 職 名) (完了予定)</td> </tr> </table>	手 持 工 事
手 持 工 事	(工 事 名) (請負金額) (役 職 名) (完了予定)				
手 持 工 事	(工 事 名) (請負金額) (役 職 名) (完了予定)				
5	(氏 名)	(氏 名)			
	<table style="width: 100%; border-collapse: collapse;"> <tr> <td style="width: 5%; text-align: center; vertical-align: middle;">手 持 工 事</td> <td style="border-left: 1px dashed black; padding-left: 5px;">(工 事 名) (請負金額) (役 職 名) (完了予定)</td> </tr> </table>	手 持 工 事	(工 事 名) (請負金額) (役 職 名) (完了予定)	<table style="width: 100%; border-collapse: collapse;"> <tr> <td style="width: 5%; text-align: center; vertical-align: middle;">手 持 工 事</td> <td style="border-left: 1px dashed black; padding-left: 5px;">(工 事 名) (請負金額) (役 職 名) (完了予定)</td> </tr> </table>	手 持 工 事
手 持 工 事	(工 事 名) (請負金額) (役 職 名) (完了予定)				
手 持 工 事	(工 事 名) (請負金額) (役 職 名) (完了予定)				

【記載上の注意事項】

1) 配置予定者 共通

- 1 申請段階で配置可能な方を上段に記載してください。組み合わせの制限はありませんので、それぞれに配置可能な方の氏名のみ記載してください。
- 2 下段には、手持工事の有無について記載し、手持ち工事がある場合は、全ての工事について工事名、請負金額、役職名、完了予定日を記載してください。(ただし、当該工事と工期が重複する工事の現場代理人や専任を要する技術者の場合は、配置予定者が変更可能な場合及び下記に示す現場代理人、主任技術者それぞれの兼務条件を満たす方のみとします。)
- 3 申請者と直接的かつ恒常的な雇用関係にある方で、「建設工事入札参加資格審査申請書」に添付された現場代理人名簿又は技術者名簿から選定してください。(ただし、新たに採用された技術者を配置する場合は、この申請までに入札参加資格記載事項変更届を監理課へ提出してください。)

2) 主任技術者

- 1 土木工事・建築工事・管工事のいずれかで技術資格を有した方を記載してください。
- 2 請負金額が4,000万円未満の場合は、他の工事の非専任の主任技術者を兼務して配置することができますが、請負金額が4,000万円以上となる場合は専任の主任技術者となるため、特別な場合を除き、営業所専任の技術者や他の工事の主任技術者を兼務して配置することはできません。(ただし、工事の対象となる工作物に一体性若しくは連続性が認められる工事又は施工にあたり相互に調整を要する工事で、かつ、工事現場の相互の間隔が10km程度の近接した場所において同一の建設業者が施工する場合(以下「近接関連工事」)は、同一の専任の主任技術者が兼務することができます。)
- 3 非専任の主任技術者が現場代理人を兼務する場合は、兼務する工事の当初請負額の合計が4,000万円未満とします。(ただし、増額等により専任義務工事となった場合は上記2と同様の取り扱いとします。)
- 4 請負金額にかかわらず入札公告等で専任を条件としている場合は兼務できません。

3) 現場代理人

- 1 本工事期間中、工事現場に常駐できる方を記載してください。(ただし、工事請負契約書第10条第3項に規定する「現場代理人の工事現場における運営、取締り及び権限の行使に支障がない場合」と発注者が認める期間は除きます。)
- 2 他の工事との兼務は出来ません。(ただし、以下に示す場合は複数の工事を兼務することができます。)
 - (1) 3)の1に規定する期間。
 - (2) 一件の入札で複数の契約をする場合。

- (3) 現場代理人が兼務する場合の共通条件として、以下の全てを満たす工事とします。(ただし、公告等で専任を条件としている場合は除く。)
- ・兼務する工事が2件までであること。(ただし、災害復旧工事を含む場合は、既発注分も含め3件までとする。)
 - ・兼務する工事が、綾部市又は国、地方公共団体等の発注する工事であること。
(ただし、綾部市と異なる発注機関の工事が含まれる場合は、他の発注機関が現場代理人の兼務を了承していること。)
 - ・兼務する綾部市の工事現場に現場代理人又は連絡員が駐在すること。
 - ・兼務するいずれかの現場に現場代理人が駐在すること。
 - ・連絡員及び連絡体制は、工事打合簿で明確にすること。また、連絡員は、元請業者の社員の他一次下請業者の社員でも可能としますが、ガードマンや一次以外の下請業者の社員等は連絡員にはなれません。
- (4) 兼務する工事が技術者非専任の場合は、上記(3)に示す共通条件の他、次の全てを満たす工事とします。
- ・兼務する工事が、綾部市内であること。
 - ・兼務する工事の当初請負金額の合計が4,000万円未満であること。
- (5) 兼務するいずれかの工事が主任技術者専任の場合は、上記(3)に示す共通条件の他、近接関連工事であること。

綾部市公告第143号

令和6年度に綾部市が発注する建設工事等（上水道事業、下水道事業等を含む。）の指名競争入札参加資格審査申請について、次のとおりお知らせしますので、入札参加希望者は申請してください。

令和5年12月1日

綾部市長 山崎善也

1 受付期間等

区 分		有効期間	受 付 期 間 (土・日曜、祝日は除く)	提出方法
市内業者	建設工事	令和6年度 (1年)	令和6年2月1日(木) ～ 2月15日(木)	郵送等による送付 (2月15日(木)必着)
	測量・建設 コンサルタント等			
市外業者	建設工事	令和 6・7年度 (2年)	令和6年1月9日(火) ～ 1月31日(水)	郵送等による送付 (1月31日(水)必着)
	測量・建設 コンサルタント等			

* 「市内業者」とは、本社、本店等の主たる営業所を綾部市内に有する業者です。

2 申請案内・用紙

申請案内及び用紙は、綾部市ホームページからダウンロードして入手してください。入手できない方は、綾部市役所監理課で有償配布します。

綾部市ホームページ → <http://www.city.ayabe.lg.jp/>

産業・ビジネス>入札・契約>競争入札参加資格 をご覧ください。

3 注意事項

- (1) 申請書及び添付書類に故意に虚偽の記載をした場合、入札に参加できません。
- (2) 必要な書類が指定順に綴られているか、また、不要な書類が添付されていないか十分確認してください。両面コピー等の活用で省資源にご協力ください。
- (3) 証明書等の写しは、文字及び印影が鮮明なものを提出してください。
- (4) 受付期間に注意し、余裕を持って早目に申請してください。随時の受付はありません。
- (5) 物品、役務等の入札参加資格審査申請は受け付けていません。

4 電子入札について

入札の透明性・公平性の確保、競争性の向上、入札参加者の負担軽減、入札契約事務の効率化を目的に、電子入札を導入しています。

現在、綾部市の指名登録を受けている業者の皆様については、随時登録していただくことができますが、令和6年度に新規登録していただく業者の皆様については、令和6年の4月以降に利用者登録をしていただきますようお願いいたします。

電子入札を利用するには、電子入札用のICカード等を用意して、京都府電子入札システムを開き、画面の調達機関から「綾部市」を選択し、利用者登録をしていただく必要があります。すでに京都府の電子入札を利用されている場合でも、「京都府」の利用者登録とは別に、「綾部市」への利用者登録が必要となります。

利用者登録については、京都府ホームページで掲載されている「はじめて電子入札を利用される方へ」をご覧ください。

京都府ホームページ → <http://www.pref.kyoto.jp/ebid/1291085384181.html>

5 提出について

提出書類 別紙提出書類の一覧表に記載

提出部数 1部

体裁 クリアファイル（A4サイズ、無色透明、無地）に挟んで提出してください。書類の量が多くクリアファイルに収まらない場合は、紙ファイル（A4サイズ・色指定なし）に書類を綴じてください。紙ファイルで提出される場合は、受領書および返信用封筒は綴じ込まずに添付してください。

提出方法 郵送等による送付を原則とします。

必ず申請期間の期限までに到着するよう送付してください。期限を過ぎてから到着した申請は受理できません。

提出先 〒623-8501

京都府綾部市若竹町8番地の1

綾部市建設部監理課

6 問い合わせ先

綾部市建設部監理課契約・指導検査担当

TEL：0773-42-4276（直通）

FAX：0773-42-4406（総務課向け）

E-Mail：kanri@city.ayabe.lg.jp

【 建 設 工 事 】

申請に当たって

綾部市が発注する建設工事の指名競争入札に参加するためには、「綾部市建設工事指名競争入札参加資格審査」を受けていただくこととなります。

綾部市では、建設工事の指名競争入札に参加するのに必要な資格並びに資格審査の申請の時期及び方法について、昭和40年綾部市告示第49号で告示しています。

「綾部市建設工事指名競争入札参加資格審査」を希望される方は、次の事項に十分留意いただき申請してください。

1 指名競争入札に参加することができる方

建設工事の指名競争入札に参加できるのは、次のいずれにも該当しない方です。

- (1) 建設業法第3条の規定による国土交通大臣又は都道府県知事の許可を受けていない者
- (2) 成年被後見人及び被保佐人並びに破産手続開始の決定を受けて復権を得ない者
- (3) 建設工事入札参加資格審査申請書を提出するときに国税及び市税を滞納している者
- (4) 資格審査申請書及びその添付書類に故意に虚偽の事実を記載した者
- (5) 建設業法第27条の23第1項の規定による建設業者の経営に関する事項の審査を受けていない者
- (6) 健康保険、厚生年金保険及び雇用保険に加入していない者（適用除外の者を除く。）

※ 建設業法第27条の23の規定による経営に関する事項の審査（以下「経営事項審査」という。）は、令和4年7月1日以降を審査基準日とし、2年又は3年平均の完成工事高があるものを審査対象とします。経営事項審査結果通知書は、総合評定値P点を取得されたものに限ります。（総合評定値P点を取得していても、平均完成工事高がない業種は登録できません）

2 申請受付期間等

市内業者	令和6年2月1日（木）～令和6年2月15日（木）	郵送等による送付
市外業者	令和6年1月9日（火）～令和6年1月31日（水）	郵送等による送付

市内業者は令和6年2月15日（木）必着、市外業者は令和6年1月31日（水）必着です。

3 提出先、問い合わせ先

〒623-8501

綾部市若竹町8番地の1

綾部市建設部監理課契約・指導検査担当（綾部市役所 本庁東3階）

TEL：0773-42-4276（直通）

4 参加資格の有効期間

市内業者	資格審査の結果を通知した日の翌日から令和7年3月31日まで。
市外業者	令和6・7年度の2ヵ年。資格審査の結果は通知しません。

市内業者用

5 提出書類及び部数

提出書類		様式等	部数	備考
①	建設工事入札参加資格審査申請書	市 第1号様式	1	※1
②	建設業許可通知書の写し又は建設業許可証明書の写し	(都道府県等)	1	最新のもの。
③	(法人の場合)登記簿謄本	(法務局)	1	令和5年11月1日以降のもの。 写しでも可。
	(個人の場合)代表者の身分証明書	(本籍地の市町村)		
④	営業所一覧表	市 第2号様式	1	
⑤	工事経歴書	市 第3号様式	1	直前1年度分。 経審申請時の写しでも可。
⑥	納税証明書 [国税]	(法人の場合) 法人税・消費税	1	令和5年11月1日以降のもの。 写しでも可。 免税業者、非課税業者にも発行されます。電子納税証明書でも可。 ※2
		(個人の場合) 所得税・消費税		
	市税納税証明書	市 第4号様式	1	令和6年1月5日以降のもの。 個人事業主は令和6年2月1日以降のもの。原本提出。 ※3
⑥	技術職員名簿	市 第5号様式 経審申請時の写し	各 1	両方提出してください。 ※4
⑦	現場代理人名簿	市 第6号様式	1	※5
⑧	課税・免税事業者届	市	1	※6
⑨	特例浄化槽工事業者届出書の写し	(京都府)	1	該当者のみ。 ※7
⑩	浄化槽設備士証又は免状の写し		1	
⑪	除雪・水道修繕等委託契約書の写し		1	国道・府道除雪を含む。 ※8
⑫	消防団協力事業所表示証の写し	市	各 1	該当者のみ。 「建設工事入札参加業者等級格付基準」に定めるもの。 ※9
	奉仕活動実施報告書	別紙3		
	雇用状況申告書	別紙4, 5, 6		
⑬	令和6年度建設工事入札参加業者等級格付基準業者登録カード	別紙7-1 別紙7-2	1	※10
⑭	誓約書	市	1	
⑮	経営事項審査結果通知書の写し		1	令和4年7月1日以降のもの。
⑯	振込先確認書	市	1	
⑰	受領書	市	1	切手貼付の返信用封筒を同封してください。

【留意事項等】

- ※1 「備考」欄に、営業所専任技術者の氏名を記入してください。
- ※2 ⑥「納税証明書[国税]」はオンライン（e-Tax）で請求・受取ができます。納税証明書（電子交付用）のPDF形式を選択した場合、オンライン（e-Tax）でダウンロードしたデータを印刷してください（期間内であれば何枚でも印刷できます）。
 「納税証明書[国税]」を電子納税証明書で提出する場合は、メールタイトルを「入札参加申請・納税証明書在中 ○○会社」とし、書類提出の前日までに kanri@city.ayabe.lg.jp へEメールを送信してください。あわせて、書類提出時には「納税証明データシート（その3）」（電子納税証明書を印刷したもの）を添付してください。
- ※3 ⑥「市税納税証明書」については、法人の場合は令和6年1月5日以降に取得してください。それ以前の日付の証明書は、納付期限の都合上、未納の場合でも納税証明書が発行されるため、有効な市税納税証明書とみなしません。
 また、個人事業者が請求される場合は、令和6年2月1日以降に取得してください。1月31日以前に申請される場合は、令和5年度の最終の納期（市府民税第4期分）の領収書を持参のうえ市役所市民・国保課窓口で申請してください。
- ※4 ⑦「技術職員名簿」は、令和6年度に配置可能な技術者について記入してください。
また、市の様式第5号と併せて経審申請時の写しを提出してください。なお、市の様式第5号には、技術者の全資格を記載してください。
 技術職員名簿の有資格区分コードに従い、建設業法等による資格を有する職員については、技術者の資格を証する書類（検定合格証明書の写し等）を、監理技術者資格を有する職員については、監理技術者資格者証（表裏両面）を必ず添付してください。また、解体工事業において、技術検定に係る資格を有する職員のうち、平成27年度までの合格者については、解体工事に関する実務経験1年以上を証する書類又は登録解体工事講習の受講の証明書類を添付してください。
 技術職員を新規登録する場合は、常用雇用を確認するため、健康保険被保険者証の写し、雇用保険被保険者証の写し、被保険者標準報酬決定通知書の写しを提出してください。これらの書類が提出できない場合は、京都府の経営事項審査の手引きを参考に書類準備をしてください。なお、経審の名簿に記載されている場合、書類提出は不要です。
- ※5 ⑧「現場代理人名簿」は、令和6年度に配置可能な方を記載してください。現場代理人については、技術資格の必要はありませんが、申請者と直接的かつ恒常的な雇用関係にある方であればなりません。
 現場代理人を新規登録する場合は、常用雇用を確認するため、上記に記載の技術職員と同様の書類を提出してください。
- ※6 ⑨「課税・免税事業者届」は、令和6年4月1日を含む営業年度を課税期間とし、課税か免税かを明記してください。
- ※7 特定地域生活排水処理事業の浄化槽工事にかかる指名競争入札に参加を希望される特例浄化槽工事業者の方は添付してください。（⑩「特例浄化槽工事業者届出」は、府土木事務所の受付印があるもので、変更届出書を含め最新の写しを提出してください。）
- ※8 国、京都府、綾部市と令和5年度の除雪や融雪剤散布等に係る委託契約を締結されている方は、契約書の写しを提出してください。
 綾部市の水道修繕等に係る令和5年度の緊急当番業者の方は、「水道修繕等業務委託契約書」の写しを提出してください。
- ※9 「建設工事入札参加業者等級格付基準」に定める「地域貢献活動・雇用促進」の認定要件に必要な書類を提出してください。

【地域貢献活動】

- ・綾部市消防団協力事業所としての認定…「消防団協力事業所表示証」の写し。
- ・奉仕活動…別紙3「奉仕活動実施報告書」および添付書類（活動内容が客観的に判断できる資料。活動案内や当日の資料、写真、感謝状、礼状、表彰状、新聞記事など。）

【雇用促進】

- ・女性技術者の雇用…別紙4「女性技術者雇用状況申告書」（資格者証又は経営事項審査技術職員名簿において確認できること。常勤性・雇用関係等についても別途確認できること。）
- ・若年技術者の雇用…別紙5「若年技術者雇用状況申告書」（資格者証又は経営事項審査技術職員名簿において確認できること。常勤性・雇用関係等についても別途確認できること。）
- ・障害者の雇用…別紙6「障害者雇用状況申告書」障害者であることを証明する書類の提出は不要とします。（ただし、申請内容に確認の必要があると認めた場合には、提出を求める場合があります。）

※10 等級格付基準の総合評点の提出にご協力をお願いします。登録業種ごとに総合評点を記入してください。

6 申請書類の提出方法

表5の①～⑩を番号順にし、クリアファイル（A4サイズ、無色透明、無地）に挟んで提出してください。書類の量が多くクリアファイルに収まらない場合は、紙ファイル（A4サイズ・色指定なし）に書類を綴じてください。紙ファイルで提出される場合は、⑩～⑩は綴じずに、添付してください。

7 申請事項の公表について

資格者名簿に登録された者（入札参加資格者）のうち、次の事項については公表しますので、あらかじめご了承ください。

- (1) 商号又は名称
- (2) 代表者氏名
- (3) 住所
- (4) 業種及び等級
- (5) 総合評点（市内業者のみ）

資格審査申請書の変更届について

資格審査申請書及びその添付書類を提出後、次の事項に**変更**があったときは、変更届（市様式）に変更事項を証明できる書類を添えて、**必ず届出**をしてください。

- (1) 商号又は名称
- (2) 営業所の名称及び所在地（電話番号、ファックス番号、メールアドレスを含む。）
- (3) 法人である場合は、その資本金額（出資総額を含む。）及び代表者の氏名
- (4) 個人である場合は、その者の氏名
- (5) 許可を受けている建設業の種類、許可番号及び許可年月日、営業所専任技術者
- (6) 技術者名簿及び現場代理人名簿

また、経営事項審査の有効期限は基準日から1年7ヶ月間となっていますので、新たに経営事項審査を受けた場合は、経営規模等評価結果通知書・総合評定値通知書の写しを届出してください。

経営事項審査を受けず、有効期限が過ぎた場合は指名等を行うことができません。

※入札参加資格審査申請書記載事項変更届の様式は、綾部市ホームページ

産業・ビジネス > 入札・契約 > 競争入札参加資格 > 入札参加資格審査申請書記載事項変更届
からダウンロードしてください。

<http://www.city.ayabe.lg.jp/kanri/sangyo/nyusatsu/sankashikaku/henko.html>

市外業者用

5 提出書類及び部数

提出書類		様式等	部数	備考	
①	建設工事入札参加資格審査申請書	市 第 1 号様式	1		
②	建設業許可通知書の写し又は建設業許可証明書の写し	(都道府県等)	1	最新のもの。	
③	(法人の場合)登記簿謄本	(法務局)	1	令和 5 年 1 0 月 1 日以降のもの。 写しでも可。	
	(個人の場合)代表者の身分証明書	(本籍地の市町村)	1		
④	営業所一覧表	市 第 2 号様式	1	準じた様式でも可。	
⑤	工事経歴書	市 第 3 号様式	1	経審申請時の写しでも可。 直前 2 年の営業年度分。	
⑥	納税証明書 [国税]	(法人の場合) 法人税・消費税	(税務署： 書式その3の3)	1	令和 5 年 1 0 月 1 日以降のもの。 写しでも可。 電子納税証明書でも可。 ※ 1
		(個人の場合) 所得税・消費税	(税務署： 書式その3の2)		
	市税納税証明書	市 第 4 号様式	1	綾部市に納税義務がある場合のみ。	
⑦	技術職員名簿		1	経審申請時の写し。	
⑧	経営事項審査結果通知書の写し	(A 4 サイズ)	1	令和 4 年 7 月 1 日以降のもの。	
⑨	特例浄化槽工事業者届出書の写し	(京都府)	1	該当者のみ。 ※ 2	
⑩	浄化槽設備士証又は免状の写し				
⑪	委任状	市	1	該当者のみ。	
⑫	誓約書	市	1		
⑬	受領書	市	1	希望者のみ。 切手貼付の返信用封筒を同封してください。	

【留意事項等】

※ 1 ⑥「納税証明書[国税]」はオンライン (e-Tax) で請求・受取ができます。納税証明書 (電子交付用) の PDF 形式を選択した場合、オンライン (e-Tax) でダウンロードしたデータを印刷してください (期間内であれば何枚でも印刷できます)。

「納税証明書[国税]」を電子納税証明書で提出する場合は、メールタイトルを「入札参加申請・納税証明書在中 ○○会社」とし、書類提出の前日までに kanri@city.ayabe.lg.jp へ Eメールを送信してください。あわせて、書類提出時には「納税証明データシート (その 3)」 (電子納税証明書を印刷したもの) を添付してください。

※ 2 特定地域生活排水処理事業の浄化槽工事にかかる指名競争入札に参加を希望される特例浄化槽工事業者の方は添付してください。(⑨「特例浄化槽工事業者届出書」は、府土木事務所の受付印があるもので、変更届出書を含め最新の写しを提出してください。)

6 申請書類の提出方法

表5の①～⑫を番号順にし、クリアファイル（A4サイズ、無色透明、無地）に挟んで提出してください。書類の量が多くクリアファイルに収まらない場合は、紙ファイル（A4サイズ・色指定なし）に書類を綴じてください。⑬は綴じずに添付してください。

7 申請事項の公表について

資格者名簿に登録された者（入札参加資格者）のうち、次の事項については公表しますので、あらかじめご了承ください。

- (1) 商号又は名称
- (2) 代表者氏名
- (3) 住所
- (4) 業種

資格審査申請書の変更届について

資格審査申請書及びその添付書類を提出後、次の事項に**変更**があったときは、変更届に変更事項を証明できる書類を添えて、**必ず届出**をしてください。

- (1) 商号又は名称
- (2) 営業所の名称及び所在地（電話番号、ファックス番号、メールアドレスを含む。）
- (3) 法人である場合は、その資本金額（出資総額を含む。）及び代表者の氏名
- (4) 個人である場合は、その者の氏名
- (5) 委任行為のある場合は受任者の氏名
- (6) 許可を受けている建設業の種類、許可番号及び許可年月日

また、新たに経営事項審査を受けた場合は、経営規模等評価結果通知書・総合評定値通知書の写しを届出してください。

※入札参加資格審査申請書記載事項変更届の様式は、

綾部市ホームページ

産業・ビジネス > 入札・契約 > 競争入札参加資格 > 入札参加資格審査申請書記載事項変更届からダウンロードしてください。

<http://www.city.ayabe.lg.jp/kanri/sangyo/nyusatsu/sankashikaku/henko.html>

【測量・建設コンサルタント等】

申請に当たって

綾部市が発注する測量・建設コンサルタント等業務の指名競争入札に参加するためには、事前に資格審査を受け、認定を受けていただくこととなります。

については、令和6年度において、測量等業務に係る入札参加資格審査を希望される方は、次の事項に十分留意いただき申請してください。

1 指名競争入札に参加することができる方

測量等業務の指名競争入札に参加できるのは、次のいずれにも該当しない方です。

- (1) 測量法第55条第1項の規定による登録、建設コンサルタント登録規程第2条第1項の規定による登録、地質調査業者登録規程第2条第1項の規定による登録、建築士法第23条第1項の規定による登録、補償コンサルタント登録規程第2条第1項の規定による登録を受けていない者、建築士法施工規則第17条の18に規定する建築設備士（同施工規則第17条の35第1項の規定による登録を受けている者に限る。）を専任で置いている者等、営業に関し法律上必要な資格を有しない者
- (2) 成年被後見人及び被保佐人並びに破産手続開始の決定を受けて復権を得ない者
- (3) 測量・建設コンサルタント等入札参加資格審査申請書を提出するときに国税及び市税を滞納している者
- (4) 資格審査申請書及びその添付書類に故意に虚偽の事実を記載した者

2 申請受付期間等

市内業者	令和6年2月1日（木）～令和6年2月15日（木）	郵送等による送付
市外業者	令和6年1月9日（火）～令和6年1月31日（水）	郵送等による送付

市内業者は令和6年2月15日（木）必着、市外業者は令和6年1月31日（水）必着です。

3 提出先、問い合わせ先

〒623-8501

綾部市若竹町8番地の1

綾部市建設部監理課契約・指導検査担当（綾部市役所 本庁東3階）

TEL：0773-42-4276（直通）

4 参加資格の有効期間

市内業者	資格審査の結果を通知した日の翌日から令和7年3月31日まで。
市外業者	令和6・7年度の2ヵ年。資格審査の結果は通知しません。

市内業者用

5 提出書類及び部数

提出書類		様式等	部数	備考
①	一般競争(指名競争)参加資格審査申請書(測量・建設コンサルタント等)	市 様式1	1	
②	測量等実績調書	市 様式2	1	
③	技術者経歴書	市 様式3	1	
④	営業所一覧表	市 様式4	1	
⑤	(法人の場合)登記簿謄本	(法務局)	1	令和5年11月1日以降のもの。 写しでも可。
	(個人の場合)代表者の身分証明書	(本籍地の市町村)		
⑥	登録証明書等	(発行機関)	1	令和5年11月1日以降のもの。 写しでも可。 ※1
⑦	財務諸表類		1	(法人の場合)直前営業年度の貸借対照表、損益計算書、利益処分に関する書類。
				(個人の場合)直前営業年度の貸借対照表、損益計算書。
⑧	納税証明書 [国税]	(法人の場合) 法人税・消費税	1	令和5年11月1日以降のもの。 写しでも可。 免税業者、非課税業者にも発行されます。 電子納税証明書でも可。 ※2
		(個人の場合) 所得税・消費税		
	市税納税証明書	市 第4号	1	令和6年1月5日以降のもの。 個人事業主は令和6年2月1日以降のもの。原本提出。 ※3
⑨	課税・免税事業者届	市	1	※4
⑩	誓約書	市	1	
⑪	振込先確認書	市	1	
⑫	受領書	市	1	切手貼付の返信用封筒を同封してください。

【留意事項等】

※1 建築設備設計業務を希望される方は、1名以上の方の有効な建築設備士登録証の写しを提出してください。(専任の建築設備士がいなければ希望できません。)

※2 ⑧「納税証明書[国税]」はオンライン(e-Tax)で請求・受取ができます。納税証明書(電子交付用)のPDF形式を選択した場合、オンライン(e-Tax)でダウンロードしたデータを印刷してください(期間内であれば何枚でも印刷できます)。

「納税証明書[国税]」を電子納税証明書で提出する場合は、メールタイトルを「入札参加

申請・納税証明書在中 ○○会社」とし、書類提出の前日までに kanri@city.ayabe.lg.jp へEメールを送信してください。あわせて、書類提出時には「納税証明データシート（その3）」（電子納税証明書を印刷したもの）を添付してください。

※3 ⑧「市税納税証明書」については、法人の場合は令和6年1月5日以降に取得してください。それ以前の日付の証明書は、納付期限の都合上、未納の場合でも納税証明書が発行されるため、有効な市税納税証明書とみなしません。

また、個人事業者が請求される場合は、令和6年2月1日以降に取得してください。1月31日以前に申請される場合は、令和5年度の最終の納期（市府民税第4期分）の領収書を持参のうえ市役所市民・国保課窓口で申請してください。

※4 ⑨「課税・免税事業者届」は、令和6年4月1日を含む営業年度を課税期間とし、課税か免税かを明記してください。

6 申請書類の提出方法

表5の①～⑫を番号順にし、クリアファイル（A4サイズ、無色透明、無地）に挟んで提出してください。書類の量が多くクリアファイルに収まらない場合は、紙ファイル（A4サイズ・色指定なし）に書類を綴じてください。紙ファイルで提出される場合は、⑪～⑫は綴じずに添付してください。

7 申請事項の公表について

資格者名簿に登録された者（入札参加資格者）のうち、次の事項については公表しますので、あらかじめご了承ください。

- (1) 商号又は名称
- (2) 代表者氏名
- (3) 住所
- (4) 業種

資格審査申請書の変更届について

資格審査申請書及びその添付書類を提出後、次の事項に**変更**があったときは、変更届に変更事項を証明できる書類を添えて、**必ず届出を**してください。

- (1) 商号又は名称
- (2) 営業所の名称及び所在地（電話番号、ファックス番号、メールアドレスを含む。）
- (3) 法人である場合は、その資本金額（出資総額を含む。）及び代表者の氏名
- (4) 個人である場合は、その者の氏名
- (5) 登録を受けている測量等の種類、登録番号及び登録年月日

※入札参加資格審査申請書記載事項変更届の様式は、

綾部市ホームページ

産業・ビジネス > 入札・契約 > 競争入札参加資格 > 入札参加資格審査申請書記載事項変更届からダウンロードしてください。

<http://www.city.ayabe.lg.jp/kanri/sangyo/nyusatsu/sankashikaku/henko.html>

市外業者用

5 提出書類及び部数

提出書類		様式等	部数	備考	
①	一般競争(指名競争)参加資格審査申請書(測量・建設コンサルタント等)	市 様式1	1		
②	測量等実績調書	任意	1		
③	技術者経歴書	全国統一様式、 国土交通省様式	1		
④	営業所一覧表	同上	1		
⑤	(法人の場合)登記簿謄本	(法務局)	1	令和5年10月1日以降のもの。写しでも可。	
	(個人の場合)代表者の身分証明書	(本籍地の市町村)	1		
⑥	登録証明書等	(発行機関)	1	令和5年10月1日以降のもの。写しでも可。 ※1	
⑦	財務諸表類		1	(法人の場合)直前営業年度の貸借対照表、損益計算書、利益処分に 関する書類。	
				(個人の場合)直前営業年度の貸借対照表、損益計算書。	
⑧	納税証明書 [国税]	(法人の場合) 法人税・消費税 ----- (個人の場合) 所得税・消費税	(税務署: 書式その3の3) ----- (税務署: 書式その3の2)	1	令和5年10月1日以降のもの。写しでも可。 電子納税証明書でも可。 ※2
	市税納税証明書		市 第4号	1	綾部市に納税義務がある場合のみ。
⑨	委任状	市	1	該当者のみ。	
⑩	誓約書	市	1		
⑪	受領書	市	1	希望者のみ。 切手貼付の返信用封筒を同封してください。	

【留意事項等】

※1 建築設備設計業務を希望される方は、1名以上の方の有効な建築設備士登録証の写しを提

出してください。（専任の建築設備士がいなければ希望できません。）

- ※2 ⑧「納税証明書[国税]」はオンライン（e-Tax）で請求・受取ができます。納税証明書（電子交付用）のPDF形式を選択した場合、オンライン（e-Tax）でダウンロードしたデータを印刷してください（期間内であれば何枚でも印刷できます）。

「納税証明書[国税]」を電子納税証明書で提出する場合は、メールタイトルを「入札参加申請・納税証明書在中 ○○会社」とし、書類提出の前日までに kanri@city.ayabe.lg.jp へEメールを送信してください。あわせて、書類提出時には「納税証明データシート（その3）」（電子納税証明書を印刷したもの）を添付してください。

6 申請書類の提出方法

表5の①～⑫を番号順にし、クリアファイル（A4サイズ、無色透明、無地）に挟んで提出してください。書類の量が多くクリアファイルに収まらない場合は、紙ファイル（A4サイズ・色指定なし）に書類を綴じてください。紙ファイルで提出される場合は、⑪は綴じずに添付してください。

7 申請事項の公表について

資格者名簿に登録された者（入札参加資格者）のうち、次の事項については公表しますので、あらかじめご了承ください。

- (1) 商号又は名称
- (2) 代表者氏名
- (3) 住所
- (4) 業種

資格審査申請書の変更届について

資格審査申請書及びその添付書類を提出後、次の事項に**変更**があったときは、変更届に変更事項を証明できる書類を添えて、**必ず届出を**してください。

- (1) 商号又は名称
- (2) 営業所の名称及び所在地（電話番号、ファックス番号、メールアドレスを含む。）
- (3) 法人である場合は、その資本金額（出資総額を含む。）及び代表者の氏名
- (4) 個人である場合は、その者の氏名
- (5) 委任行為のある場合は受任者の氏名
- (6) 登録を受けている測量等の種類、登録番号及び登録年月日

※入札参加資格審査申請書記載事項変更届の様式は、

綾部市ホームページ

産業・ビジネス > 入札・契約 > 競争入札参加資格 > 入札参加資格審査申請書記載事項変更届からダウンロードしてください。

<http://www.city.ayabe.lg.jp/kanri/sangyo/nyusatsu/sankashikaku/henko.html>

綾部市教育委員会告示第17号

地方教育行政の組織及び運営に関する法律（昭和31年法律第162号）第14条の規定により、令和5年度第9回（11月）綾部市教育委員会会議を次のとおり招集する。

令和5年11月16日

綾部市教育委員会

教育長 村上元良

- 1 日 時 令和5年11月22日（水）13時30分から
- 2 場 所 綾部市役所 教育委員会事務局（教育長室）
- 3 付議事項
 - ・議第26号 綾部市図書館設置及び管理に関する条例の施行期日を定める規則の制定について
 - ・議第27号 令和5年度綾部市一般会計補正予算（第7号）について

綾部市選挙管理委員会告示第26号

綾部市条例の制定又は改廃の請求及び綾部市の事務の執行に関する監査の請求並びに合併協議会設置の請求に要する選挙人名簿に登録されている者の総数の50分の1の数は、次のとおりである。

令和5年12月1日

綾部市選挙管理委員会
委員長 中 田 誠 治

538人

綾部市選挙管理委員会告示第27号

綾部市議会の解散の請求並びに綾部市の議会議員、市長、副市長、選挙管理委員、監査委員及び教育委員会の委員の解職の請求に要する選挙人名簿に登録されている者の総数の3分の1の数は、次のとおりである。

令和5年12月1日

綾部市選挙管理委員会
委員長 中 田 誠 治

8,956人

綾部市選挙管理委員会告示第28号

合併協議会設置協議について選挙人の投票に付する請求に要する選挙人名簿に登録されている者の総数の6分の1の数は、次のとおりである。

令和5年12月1日

綾部市選挙管理委員会
委員長 中田誠治

4,478人