

ねっと

平成30年7月豪雨で被災された皆様に心からお見舞い申し上げます。皆様を支援する市などの取り組みを広報紙の号外としてお知らせします。なお、別冊の広報あやべ7月号は被災前に印刷した内容ですので、あしからずご了解ください。

編集発行
綾部市災害対策本部

623-8501
綾部市若竹町 8-1
電話 0773-42-4222
ファクス 0773-42-4406

大雨特別警報が発令された今回の豪雨では、人命救助を最優先に取り組みましたが、3名の尊い命を失うことになりました。亡くなられた方々のご冥福を謹んでお祈りいたします。

また、河川越水や土砂崩れ、家屋倒壊、床上・床下浸水など市内各所で甚大な被害を受け、近年まれにみる未曾有の大災害となりました。被災された皆様に心からお見舞いを申し上げます。

本市といたしましては、まずは被害の状況把握に努めるとともに、国や府など関係機関と連携を強化し、職員一丸となって、復旧に向け全力を尽くしてまいります。

皆様のご理解とご協力をよろしくお願いいたします。

綾部市長 **小南 寿也**

①臨時相談窓口を開設

【業務概要】り災証明や被災に伴う減免等の相談窓口を設置します。

【開設場所】市役所1階情報公開コーナー42-1850

【開設期間】7月14日から27日まで(土日祝も開設)
※以降は状況により延長します

【開設時間】平日:午前8時30分～午後5時15分
休日:午前10時～午後3時

②り災証明書の発行 【防災課】42-4222

【業務概要】防災課の窓口で、家屋の被害等に対して所有者に証明書を発行します。各種支援や保険の請求等に必要となります。

【必要書類】申請用紙(被災時の写真があれば提供してください)

【手数料】無料

③災害見舞金 【民生児童課】42-4250

【制度概要】居住する住宅の被害状況に応じて、見舞金をお渡しします(床上浸水以上、住民基本台帳に登録のある人が対象)。

④浸水家屋の防疫(消毒)【環境保全課】42-1489

【業務概要】浸水により床下の消毒が必要な場合は消毒液を散布します(事前に畳上げなどは済ませておいてください)。

【申込方法】できる限り自治会で取りまとめてご連絡ください。

⑤災害ごみの処理は無料【環境保全課】42-1489

【制度概要】災害ごみ(家電4品目を除く)は自治会長の証明で、処分費用を無料にします。

【必要書類】減免申請書(自治会長の確認印必要)

【受付時間】クリーンセンター:午前9時～正午、午後1時～4時(7月14日～16日の三連休も持込可)

【その他】自治会の集積場所へ収集にも伺います(事前に自治会長からの連絡必要)。

⑥住宅の再建等を支援 【建築課】42-4284

【制度概要】床上浸水以上の被災住宅の再建への補助。被災者生活再建支援法の適用により全壊・大規模半壊は増額となります。

【申請方法】被災住宅を訪問し、説明します。

【補助金額(上限額)】

- ・全壊:再建・購入450万円、補修300万円
- ・大規模半壊:再建・購入350万円、補修210万円
- ・半壊:再建・購入150万円、補修150万円
- ・一部破損・床上浸水:再建・購入・補修 50万円

⑦浸水便槽の汲み取り半額【衛生公苑】42-1500

【制度概要】浸水等により便槽の汲み取りが必要となった場合は半額に減免します。

【必要書類】減免申請書等(後日送付します。返送後、減額分を振り込みます)

豪雨災害に便乗した詐欺、被害箇所の確認や点検を装った悪質商法、盗難などに注意してください。 綾部警察署 43-0110

⑧上下水道使用料の減免【上水道課】42-1815

【制度概要】家屋損壊、床上・床下浸水等の世帯は、漏水や清掃の使用分(前年同期の使用量を超えた水量分)を減額します。

⑨国民年金保険料の免除【市民・国保課】42-4246

【制度概要】住宅や家財等に1/2以上の被害を受けた場合、保険料の全額が免除されます。

⑩国民健康保険料の減免【市民・国保課】42-4246**⑪後期高齢者医療保険料の減免【同上】****⑫介護保険料の減免【高齢者支援課】42-4261**

【制度概要】居住する住宅の全壊や半壊、床上浸水の被災状況により、被災から1年間保険料を減免します。

⑬放課後学級負担金の減免【社会教育課】42-4326

【制度概要】居住する住宅の全壊や半壊、床上浸水の被災状況により、保護者負担金を減免します。

⑭保育園・幼稚園・認定こども園・幼稚園保育料の減免**【学校教育課】42-4323****【民生児童課】42-4252**

【制度概要】居住する住宅の全壊や半壊、床上浸水の被災状況により、保育料を減免します。

⑮税の減免・猶予**【税務課】42-4231**

【制度概要】災害により被害を受けた場合、その程度により国・府・市税の減免や猶予が受けられます。

【問い合わせ先】

- ・所得税等の国税:福知山税務署 22-3121
- ・京都府税:京都府中丹西府税出張所 22-3904
- ・市府民税、固定資産税等の市税:綾部市税務課
- ※納期限の過ぎている市税の猶予は京都地方税機構中丹地方事務所 56-0340

京都府地域力再生プロジェクト支援事業交付金 「大雨被害被災地支援枠」

自治会、自主防災会、PTA、ボランティアグループなどが、災害で発生した土砂の撤去や被災家屋の清掃等を行う場合の、消耗品代やトラック等の借上料、燃料費等について交付金を支給します。
【市民協働課】42-4248

【募集締切】平成30年8月31日(金)

※大雨被害被災地支援枠用に簡素化した専用様式が、京都府のホームページからダウンロードできます

【交付率等】府 2/3、市町村振興協会 1/3

※対象事業費 30万円以内

【交付対象】7月5日以降に行われる次のような取り組み

＜対象事業の例＞▽災害で発生した土砂・がれきの除去▽被災家屋等の清掃作業▽被災地への支援物資の発送▽被災者への心理ケアの実施—など

＜対象経費の例＞▽ブラシ・スコップ等の資材や軍手・長靴等の消耗品代▽がれき搬送用のトラック等の借上料、燃料費▽ボランティアの募集チラシ、ボランティア保険料▽専門家への謝礼や被災地への交通費▽チラシ印刷代、支援物資の送料—など

復旧支援のボランティアを募集

綾部市災害ボランティアセンターは、豪雨被害の被災世帯を支援するボランティアを募集しています。

【活動内容】泥だし、家具の移動、室内外の清掃、片付け等

【活動期間】7月9日から当面の間

【集合時間】午前9時30分

【集合場所】綾部市研修センター(上杉町)

【活動時間】午前10時から午後3時30分

※派遣要請や天候により活動しない場合があります。

【申込方法】

綾部市災害ボランティアセンターへ

電話 080-2535-3642

【受付時間】午前9時から午後5時

【その他】▽長袖、長ズボン、帽子、長靴、軍手、タオルなど汚れても良い服装でお願いします。▽昼食や飲み物、着替えを持参してください。▽団体の参加希望は別途、ご連絡ください。

ねっと

- 2 | 特集:農家民宿のすすめ
- 7 | 市立病院に2人の新任医師
- 8 | 第3セクター決算
- 10 | まゆピー着せ替えコンテスト



あ～気持ちいい!新プールで初泳ぎ

昨年11月に完成した東綾小・中学校のプールで6月18日、5、6年生21人が初泳ぎ。記念に招いた水夢のインストラクターの指導も受けました。

特集 新しい観光の形

農家民宿のすすめ



農山村に宿泊し、田舎の生活や農作業を体験できる「農家民宿」。新しい観光の在り方として注目されています。市観光協会は本年4月から、市内農家民宿の予約をウェブサイトで行う共通受付を開始。手続きを簡素化し、観光客の誘致に取り組んでいます。今回は、話題の農家民宿の魅力に迫ります。

ことば

農家民宿

農林漁業の体験を提供する宿泊施設のうち農林漁業者が営むもの。本紙で紹介している民宿はすべて、旅館業法に基づく営業許可を受けています。

― 宿泊予約の共通受付とは

市内で営業している農家民宿は10軒を超え、府内でもトップクラスの多さです。もともと、民宿同士の情報共有や連絡手段として、メールを一斉送信できるようにしていましたが、この仕組みを生かしてさらに発展させ、ワンストップで宿泊予約ができれば宿泊希望者の利便性向上につながるを考え、共通受付の導入に携わりました。

各宿に直接予約もできます

が、市観光協会のホームページで、泊まりたい農家民宿を第3希望まで記入して申し込み、総合旅行業務取扱管理者の資格を持つ私が予約手配します。

― どのような効果がありますか

一番は、お客さんの手間が減りました。それぞれの民宿について調べて電話しても、予約を断られたら、また次を探さないといけませんよね。これは、結構な労力です。また、お客さんが綾部に泊まり

たいと思っけていても、一軒目に断られた時点で近隣市へと流れてしまうかもしれません。共通受付システムを導入したことで、綾部の宿泊者獲得の機会損失も防げます。

さらに、受け入れ側にもさまざまなメリットがあります。家主さんは、民宿経営を

なりわいとしている方ばかりではありません。私が仲介することで、それぞれのペースで余裕を持ってお客さんの受け入れができます。また、自前でホームページやインターネット予約システムを持っていないかった民宿にとっては、PR手段が増えました。

― 宿泊者の特徴は

綾部に泊まりに来る人は「田舎に行きたい」とか「農業を体験したい」という人だけでなく、「田舎に移住したい」という明確な意思を持つ

た人も多いですね。家主に移住相談されるお客さんもいらっしゃると思います。

昨年、市内の農家民宿には、約920人が宿泊。前年より、300人近くも増えました。田舎暮らしが見直される中、

今後が増えるのではないでしょう。今は国内だけでなく、海外にも農家民宿に泊まりたい人が多くいます。そういった需要を取り込むために、海の京都や森の京都DMO、関係機関と連携して、広く情報発信していきたいです。

― 今後の展望は

綾部の農家民宿は、地元の人だけでなくU・I・ターン者などさまざまな人が運営しているのが大きな特徴。近所の人とも温かな交流があり、それぞれの宿4、5面11個性があって面白いですよ。綾部には全国的に有名な大

この人に聞く



工忠照幸さん(五泉町)

プロフィール
大阪府吹田市出身。高校卒業後、世界を二周。帰国後、ホテルや旅行会社などの勤務を経て「宿をやりたい」という目標のため中上林地区に移住。里山ゲストハウス「クチュール」を、妻の衣里子さんとともに経営している。平成29年に旅行会社「MATA TABI」を設立。地域資源を生かしたツアーやイベントなどを手掛けている。

何気ない風景が旅の目的地になる



工忠夫婦が営む宿の玄関には、世界中から訪れたゲストが寄せ書きする黒板が飾られている。右は妻・衣里子さん。

個性派揃い! 綾部の農家民宿ガイド

共通受付で予約できる市内の農家民宿を、案内人が観光スポットとともに紹介します。

*大人1人の料金を記載しています。季節によって変わる場合があります。また、子ども料金の設定がある民宿もあります。*体験は有料の場合があります。事前にご確認ください。



案内人 白子あゆみさん
関東地方からUターンし、自然と共生する喜びを感じながら、ふるさと暮らしを満喫。綾部市観光協会事務局の主任として、綾部の魅力を発信している。

予約はこちら ▶▶▶▶
市観光協会ホームページ
<http://www.ayabe-kankou.net/hotel/houses/kyodou-ketsusike.html>

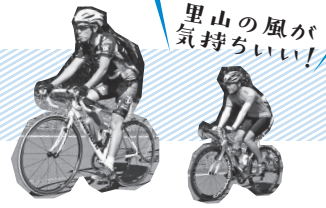

西部エリア



1泊2食 6,000円
体験：野菜・果実収穫、山菜採り、庭木・果樹の剪定、そば打ちなど
問い合わせ：☎0773(49)1512

民泊さくら (西方町)

希望により、ジビエ料理が味わえる宿。事前予約で「押し花スペシャリスト」の奥さんに教わりながら、押し花を使ったしおり等の手作り体験もできる。



1泊2食 8,000円
体験：野草摘み、田植え、稲刈り、まき割り、草木染めなど
問い合わせ：☎090-4491-3290

ぼっかって (西方町)

農業や肥料を使わない「自然農」をしながら、加工食品の製造やアート制作を行うオーナーが営む宿。自然農で育てた野菜中心の料理を提供している。

東部エリア



1泊2食 7,000円
体験：農作業、自然散策、そば打ちなど
問い合わせ：☎0773(21)6198

月あかり (下原町)

山家観光や漁の近くに位置する、山家地区初の農家民宿。本年4月にオープンしたばかり。縁側から見る月景色が美しい。



1泊2食 7,000円
体験：家庭料理教室、まき割り、みそづくり、そば打ちなど
問い合わせ：☎090-6907-7017

健ちゃん村 (十倉名畑町)

何でも手作りしてしまうオーナーの遊び心あふれる宿。裏山に設置したお手製ブランコは、子どもたちに大人気。



1泊2食 8,000円
体験：農作業、もちつき、まき割りなど
問い合わせ：☎0773(21)1245

水田家の食卓 (志賀郷町)

田舎暮らしを希望する人が多く訪れる宿。ありのままの田舎の生活が味わえる。動物性の食材を使わない、ベジタリアン料理を提供している。



1泊2食 6,000円
体験：農作業、野菜収穫、山菜採り、クリ拾い、風呂焚き、ホテル観賞など
問い合わせ：☎0773(21)2069

手紙の木の家 (志賀郷町)

大工でもあるオーナーが改装した、こだわりの空間。山や田んぼに囲まれた、抜群のロケーションが自慢。庭の大きなタラヨウの木(手紙の木)で、ブランコが楽しめる。



1泊2食 10,000円 (共同調理・食材費込み)
体験：山菜採り、農作業、果物の収穫など
問い合わせ：☎0773(45)1862

芳兵衛 (武吉町)

築400年を超える古民家を改修。古文書や昔の農具なども展示している。多くの農作物を栽培し、季節を問わず農作業や収穫が楽しめる。



1泊素泊まり 3,000円
1泊1棟貸し 1人 5,000円
体験：自然散策、地元住民との交流、ハイキングなど
問い合わせ：☎0773(21)6745

里山ゲストハウス クチュール (五泉町)

半数が外国からのお客様さんという、国際色豊かなゲストハウス。ドミトリー(相部屋)式で、宿泊者同士の交流も楽しい。

西部エリアの見どころ!

動物と直に触れ合え、大人から子どもまで楽しめる「綾部ふれあい牧場」がおすすめ! ツツジやハスが美しい「楞厳寺」や府内最大規模の円墳「私市円山古墳」など、歴史が感じられるスポットも。

中部エリア



1泊2食 8,500円
体験：田植え、まき割りなど
問い合わせ：☎0773(21)1648

イワンの里 (上八田町)

半農半Xを実践するオーナーの宿。その生き方に共感する人が海外からも訪れる。玄米菜食にも対応。予約すれば、宿泊客以外でもランチやカフェが楽しめる。



1泊2食 7,000円 (共同調理・食材費込み)
体験：野菜収穫、よもぎ茶づくりなど
問い合わせ：☎0773(21)4188

ぼかぼかのうえん (上八田町)

自然と生きるため、東京から移住したオーナーが昨年11月にオープンした宿。調理もできるまきストーブを備え、あったか料理も堪能できる。



1泊2食 8,000円
体験：田植え、野菜の収穫、和太鼓体験など
問い合わせ：☎0773(44)0927

弥平治の丘 (岡安町)

自家製のお米を「おくどさん」で炊くご飯が好評の宿。静かな丘の上で、ゆったりとした時間が過ごせる。

中部エリアの見どころ!

農家民宿がある西八田地区には、古民家を改装した飲食店も。ゆったりとした時間を過ごしてみたいかですか。車で足を伸ばして、市の観光交流拠点「あやべグンゼスクエア」から、大本へと続く通りの散策なども楽しんでください。



行
っ
て
み
よ
う

それぞれの宿では、季節にあわせ、田植えや川遊びなど、さまざまな体験ができます

泊まってみました!

児玉裕美さん (高津町)

神奈川県に住む弟家族が綾部に遊びに来た時に、里山ゲストハウス「クチュール」を貸し切って宿泊。温かく迎えてもらい、弟家族は「念願のホテルを見ることができ、ゆったりとした時間が過ごせた」と喜んでいました。自宅で迎えると、準備や片付けがありますが、農家民宿を利用することで、私も一緒にくつろげました。また、里山の自然に触れ、普段の生活では気付かない綾部の魅力を再発見。今度は、親しい仲間との集まりで利用しても楽しそうだなと思っています。



農家民宿

や
っ
て
み
よ
う

人との出会いが
魅力です!

農家民宿の開業は、都市住民との交流による地域活性化や綾部ファンの獲得、農家の副収入確保など、さまざまな効果が期待できます。府は、農家民宿の「ワンストップ開業相談」を随時受け付けています。

詳しくは、府中丹広域振興局農林商工部地域づくり推進室 ☎0773(62)2505へ。

弥平治の丘 四方房夫さん、魁子さん (岡安町)

きっかけは、友人から農家民宿について教わったこと。人口減少が進む中、地域が元気になればとの思いで、自分たちも開業を決意しました。

これまで、都市部に住む親子や海外からのお客さんなど、多くの人を受け入れ。リピーターも多く、田舎のおじいちゃん、おばあちゃんのような気持ちでお付き合いしています。農家民宿の魅力は、なんと言っても人との出会い。農村の生活体験を通して喜んでもらえるだけでなく、私たちもお客さんから、多くのことを教わります。また、近所の人も食材の提供や収穫体験の手伝いなどを通して、一緒に楽しんでいます。こういった人との出会いやつながりは、かけがえのない財産です。



市民のための **学術講演会**

入場無料

日時 8月4日(土) 午後1時30分～ 場所 I-Tビル

医師、看護師が専門分野を分かりやすく講演します。要約筆記も行います。



白内障手術を受ける
タイミングはいつ?

いむら たいすけ
井村 泰輔 眼科医師

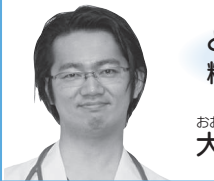

とちゅうでやめちゃだめ
糖尿病

おおさか たかふみ
大坂 貴史 内分泌内科医長



明日からできる認知症予防
～発症を予防し
進行を遅らせよう～

にしおか さおり
西岡 さおり 認知症看護
認定看護師



手術って実際
どんなことしてるの?

おかしま わたる
岡島 航 消化器外科医長



麻しん(はしか)から
身を守るためにできること

おおうち かずたか
大内 一孝 小児科部長

☎市立病院管理課 ☎(43)0123

泌尿器科での治療の対象は男女共通の尿路(腎、尿管、ぼうこう)と男性性器(精巣、前立腺、陰茎など)の病気です。当院では腎不全に対し人工透析の治療も行っています。いずれの疾患も生活の質(QOL)の向上が最も重要です。そのためにも患者様とよく相談した上で、一緒に治療方法を選択していきたいと考えています。



泌尿器科

うえ だ たかし
上 田 崇 医師

府立医科大学附属病院での研修と同大学大学院博士課程を経て赴任しました。整形外科は日常生活における不具合やけが、スポーツ障害などのさまざまな問題に対して市民の皆様をお手伝いできます。まだ経験も浅く未熟ですが、この地域の医療に少しでも貢献できるよう精進していきます。

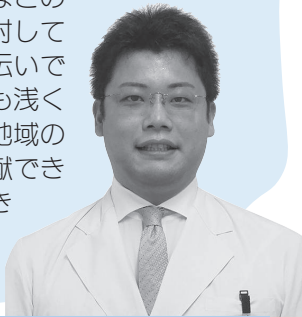

整形外科

おお にし おさ ひろ
大 西 興 洋 医師

市立病院に
2人の新任医師

青野町の市立病院(高升正彦院長)に7月1日、2人の医師が赴任しました。

善聞
語録



101

星野君の二塁打

『星野君の二塁打』という小学校の道徳で使われる教材が話題になっている。あらすじは、野球の試合で星野君に監督が出したサインはバントだったが、指示に反して強振して二塁打に。その一打がチームを勝利に導き選手権大会出場を決めた。しかし監督は試合後に選手を集めて星野君がバントを振ったことを咎める。「共同の精神や犠牲の精神の分からない人間は社会の役に立つことはできない」と語り、星野君の大会への出場禁止を告げる。この教材については以前から専門家の間で問題視されていたが、最近のアメリカンフットボール

の騒動以降、再び新たな議論に火が点いたらしい。ところで、体育会系の学生の就職人気に以前と比べ翳りが出てきたとのこと。体育会系といえば明るく元気で扱いやすいイメージがあり、かつては就職に苦労することはなかった存在。だが最近では逆に組織の変化や改革に対して保守的で、意見を求められても躊躇いがあるという評価が翳りの要因という。社会の変化に伴い求められる人材が変わるのは理解できるものの、戦術に関する議論が道徳の根幹をなす倫理的な価値観にまで及ぶものかどうかと思う。

野球の定石を大前提にしつつも、星野君の判断に一定理解を示すくらいの監督の寛容さも一考されて良いのでは。そして何よりも当事者間に確たる信頼関係が涵養されていれば、違った顛末になったのでは...と思ってみたりするのだが、さて皆さんは如何お考えか。

山崎善也(綾部市長)

エフエムあやべー76・3FM 質の高い制作が好評

コミュニティラジオ局「FMいかる」を運営するエフエムあやべー(井関悟社長)は6月27日、定時株主総会を開催。経常利益は335万円、純利益は216万円で、8期連続の黒字を報告しました。

同社は、ラジオ放送のほか映像制作やイベントの司会など多方面で活動。地域のにぎわい創出に貢献しています。昨期は、君尾山(睦寄町)と浅根山(物部町)に中継局を開局。工夫をすれば市内99%の世帯で聴けるようになりま



市長も参加した「おはようCOOLCHOICE」で省エネ啓発も実施



受賞した映像の視聴は、<http://www.digital-museum.gr.jp>で

した。また、パーキンソン病患者らの活動を丁寧伝えた同社制作のラジオ番組が、放送業界の全国賞である「ギャラクシー賞」で奨励賞を受賞。「黒谷和紙」の映像作品が全国地域映像コンクールで最高のグランプリを受賞するなど、質の高い制作が内外から評価を受けています。

同社では今後も情報発信に力を注ぎ、災害放送や地域密着型の放送に加えて、総合的なエンターテインメント事業に取り組む方針です。

緑土ーあやべ温泉 限定メニューでレストラン好評

睦寄町のあやべ温泉など上林地域の観光施設を運営する緑土(永井晃社長)は6月6日、定時株主総会を開催。経営改革の半ばということもあり、純損失は1206万円となりました。

厳しい経営の中でもレストランでは、季節限定メニューの提供に努め、14か月連続で前年実績を上回る売り上げを達成。顧客満足度を高めるためマンガ図書館の充実や卓球台の設置など、温泉アメニティの向上を図りました。また二王公園ではバターゴルフ



夏季限定メニューのうな重は8月末まで



第13火曜日にはグラウンドゴルフのコンペも開催中

を廃止し、全面グラウンドゴルフコースにすることで、全市規模の大会誘致もできるようになりました。

今期は、市民や市内企業を対象に新たな会員制度を検討し、売上の安定化を図ります。また、施設・設備の老朽化が著しいことから、市が施設の大規模改修を計画しています。約4か月の休業中に社員研修や新たなアメニティの導入などを検討。リニューアル後の安定経営に向けた準備をします。

増収を目指し さらなる努力

3セク4社 決算報告

市内の第3セクター4社がこのほど、定時株主総会を開催。昨期の事業・決算を報告し、今期の事業計画などを決定しました。

水夢ーあやべ健康プラザ スイミングスクールに選手コース

青野町のあやべ健康プラザを運営する水夢(山本雄史社長)は5月17日、定時株主総会を開催。経常利益518万円、純利益391万円を報告しました。

昨期は新規会員獲得のため、会員紹介チケットの配布や見学者への無料利用券の進呈などの営業活動を実施しました。また、スイミングスクールに選手コースを新設。新しいコーチを迎え、スイミング



赤ちゃんから高齢者まで幅広い世代が利用

に対する認知度もアップし、スクール生が大幅に増加しました。

今期は、創業15周年の節目を迎えます。安定した経営のため、従業員の指導スキル向上や利用者喜んでもらえる施設づくりに取り組み、経営理念である「健康長寿の街づくり・青少年の健やかな身の発育、スポーツの楽しさを提供する」の達成に、全スタッフで努めます。



スタジオではストレッチからエアロビクス教室まで多彩に実施

農夢ー京みず菜 ハウス89棟の出荷体制に

農業生産法人・農夢(四方勝一社長)は6月23日、定時株主総会を開催。夏場の高温と害虫の異常発生により生産量が大幅に落ち込み、純損失は305万円となりました。

しかし、下半期にはハウスの増棟などで安定供給できる出荷体制を構築。計89棟のハウスで京みず菜を中心に生産量約144トン(前年比△5%)、売上1億96万円(前年比△188万円)まで回復させることができました。また、女性の働きやすい環境づくり



京都市場で高い評価を得ている京みず菜

を実施。その取り組みは本年3月、日本農業法人協会による「農業の未来をつくる女性活躍経営体100選」に選ばれるなど、高く評価されています。

今期は農夢の主力である京みず菜の栽培に注力。作業の効率化を図り、増収、増益に取り組む方針です。また、年度当初からすべての栽培ハウスを活用。夏季・冬季の出荷量の落ち込みの改善や安定した供給に取り組めます。

まゆピー着せ替えコンテスト

～写真に撮って応募しよう！～



市は本年度初めて、市販している「まゆピー」のぬいぐるみを使った着せ替えコンテストを開催します。グランプリには、まゆピーグッズと特産品の詰め合わせをプレゼント。あなたも作品を作って応募してみませんか。

ホームページで型紙も公開

このコンテストでは、約30種類のまゆピーのぬいぐるみに、自作の衣装を着せた写真を募集します。応募作品は本紙10月号とホームページに掲載し、人気投票でグランプリを選定します。

なお、市ホームページでは、応募用紙とワンピースが作れる「型紙」を公開しています。この型紙を使った作り方も掲

まゆピー着せ替え教室も開催

市は、まゆピーのワンピース＝写真＝が作れる『まゆピー着せ替え教室』を開催します。ぬいぐるみをお持ちでない人も、教室終了後に衣装を着せた写真が撮れます。

日程／8月10日(金)。 **時間**／1回目＝午前9時30分～、2回目＝午後1時～(約2時間)。

場所／市天文館パオ。 **講師**／マキ・ソーイング林知佳さん。 **定員**／各回先着10人。 **参加費**／400円(入館料が別途必要)。 **申し込み**／電話かメールで秘書広報課へ。 **その他**／小学校低学年以下は保護者同伴でお願いします。

問い合わせ／秘書広報課 ☎(42)4205



夏休みの工作にもおススメ!

未就学児や小学校低学年でも作れます。夏休みの工作にもおススメです。教室で作るワンピースをさらに、ボタンやリボン、レース、ビーズなどで飾りたい人は、お手持ちの材料を自由にご持参ください。



マキ・ソーイング
林 知佳さん

載っていますので参考にしてください。秘書広報課の窓口でも配布しています。

応募期間は9月18日まで

コンテストへの応募方法は次のとおりです。

応募期限／9月18日(火)。 **提出方法**／応募用紙と衣装を着せたまゆピーのぬいぐるみの写真(1枚に1点)をメールか郵送で秘書広報課へ。 **規格**／公式のぬいぐるみに自作の

ゆるキャラグランプリの投票は8月1日から

まゆピーが今年もゆるキャラグランプリにエントリーしています。投票は8月1日午前10時に始まります。多くの皆さんの応援をお願いします。詳しくは同グランプリホームページ (<http://www.yurugp.jp/>) へ。



衣装を着せた作品に限りません。衣装を着せず、アクセサリを付けただけのものは対象外です。ぬいぐるみ販売場所／あやべ特産館(青野町)、あやべ観光案内所(駅前通り)、市観光協会オンラインショップ「あやせん」(<http://www.ayabe-kankou.net/shopping/>)。 **その他**／写真はコンテストのほかにも、市の広報などで活用する場合があります。



涼やかなあじさいと風鈴楽しむ

約2,500株のあじさいが美しく咲く東光院（上延町）で6月10日から7月7日まで「あじさい風鈴まつり」が開かれました。6月24日の特別イベントでは僧侶と話せる「坊主カフェ」や和太鼓演奏、お茶席などが行われました。今年初の試みとして境内や軒先に約400個の風鈴を飾った松井真海住職は「参拝者に涼しさを感じてほしい」と述べていました。風鈴は9月まで飾られます。

晴天の国定公園を満喫 — シデ山登山会

水源の里・鳥垣（桜井克彦代表）主催のシデ山登山会が6月24日、開催されました。山野草豊かな「鳥垣溪谷」やかつて多くの住民が茅を刈りに通っていた「カヤ畑」を経て、眺望抜群＝写真＝のシデ山（735㍍）を登るコースに市内外から36人が参加。京丹波町との往来があった大栗峠などの古道を通り、晴天の京都丹波高原国定公園を満喫しました。



水源の里が本に — 著者が表敬訪問

水源の里を紹介する本『驚きの地方創生「限界集落が超☆元気になった理由」～京都・あやべ発、全国に広がる「水源の里」という考え方』の著者、蒲田正樹さん＝写真中央＝が6月15日、市役所を訪問。「水源の里とそこで暮らす元気な人たちを知ることが、生きるヒント、地域活性化を考えるヒントになれば」などと話していました。

ふれあい牧場に 3頭の子ヒツジ

位田町の綾部ふれあい牧場に6月20日、新たに3頭の子ヒツジがやって来ました。3頭はいずれもメスのサフォーク種で、顔が黒いのが特徴です。生後3か月は北海道の牧場で過ごし、人に慣れるような環境で育てられたため、人懐っこく近寄ってきます。当面は家畜舎で過ごし、夏休みの期間中には放牧場にも出る予定です。



インフォメーション

☎電話 ☎ファクス
(市役所は13層上)

8月26日市議会議員選挙

私たちの代表を決める大事な選挙です。棄権しないで、必ず投票しましょう。

投票／8月26日(日)午前7時～午後8時(一部は午後7時まで)。**期日前投票**／市役所本庁1階会議室(8月20日(月)～25日(土)午前8時30分～午後8時。上林いきいきセンター(8月23日(木)～25日(土)午前9時～午後7時。**開票**／8月26日(日)午後9時30分から宮代町の日東精工体育館(予定)。**その他**／速報は、市ホームページとFMいかるで、午後10時から30分ごとにお知らせする予定です。

区市選挙管理委員会
☎(42)42229

特別障害者・障害児福祉手当

市は、重度の障害により日常生活で特別な介護が必要な在宅障害児者を支援するため

特別障害者手当、障害児福祉手当を支給しています。

対象／身体障害者手帳1、2級程度の障害や療育手帳A1判定の障害が2つ以上重複しているか、それと同等の障害・精神障害がある人。ただし▽福祉施設などに入所している▽20歳以上で病院や診療所に継続して3か月を超えて入院している▽20歳未満で当該障害を支給事由とする年金を受給している▽受給者やその配偶者、扶養義務者の所得が限度額を超える一などの場合を除きます。**支給額**／特別障害者手当(月額)269,400円。障害児福祉手当(月額)14,650円。**その他**／受給中の人には現況届を郵送します。提出期限は9月10日(月)です。

関係課 ☎(42)4254

児童扶養・特別児童扶養手当

市は、ひとり親家庭などを対象に児童が18歳になる年度

末まで児童扶養手当を、身体や精神に中程度以上の障害のある児童を家庭で養育する人を対象に20歳の誕生日まで特別児童扶養手当を支給しています。

届出用紙を送りますので、現在、児童扶養手当を受けている人は、現況届を8月1日(水)～31日(金)に、特別児童扶養手当を受けている人は所得状況届を8月10日(金)～9月11日(火)に民生児童課へ提出してください。

提出がない場合、8月以降の手当が受けられなくなる場合があります。また、現況届などを出さずに2年経過すると支給資格がなくなります。8月は毎週木曜日、受付窓口を午後7時まで延長します。

民生児童課 ☎(42)4253

ひとりの親サポートキャンペーン

ハローワーク綾部は、子育て中のひとり親家庭を対象に、ハローワークの臨時窓口を開設します。仕事について、何でも気軽にご相談ください。

日時／8月6日(月)、23日(木)午後2時～4時30分。**場**

2018年里山サイクリングの綾部

里山サイクリングの綾部実行委員会は、サイクリング大会の参加者を募集します。

日時／9月23日(日・祝)午前8時～受付。午前9時～開会式。**会場**／二王公園(陸寄町)発着。**距離・定員**／水源の里・周遊コース(約55km)・400人。水源の里・市志コース(約25km)・100人。**資格**／小学4年生以上の健康で完走できる自信のある人。小学生は保護者の同伴が必要。**参加料**／中学生以上(周遊コース)2000円。市志コース1500円。小学生以下(1000円)。

募集

甲種防火管理新規講習

市消防本部は、消防法第8条に規定する「甲種」防火管理者の資格を取得する受講者を募集します。

日時／8月21日(火)、22日(水)の2日間。午前9時～午後4時。**場所**／消防本部(味方町)。テキスト代／1450円。定員／先着50人。**申込み**／7月31日(火)までに受講申込書に証明写真(3×4cm)を貼り、テキスト代を添えて消防本部予防担当へ。**受付時間**／午前8時30分～午後5時15分。

男性クッキング

市は「第2回男性クッキング」の参加者を募集します。

日時／8月31日(金)午前10時～午後2時。**場所**／保健福祉センター(青野町)。メニュー／夏野菜のカレーライス、シーザーサラダ、フルーツポンチ。**持ち物**／エプロン、三角

所／市役所西庁舎2階会議室。民生児童課 ☎(42)4253

認知症市民公開講座

市は、認知症の人とその家族を支える「大牟田方式」と呼ばれる活動について学ぶ、公開講座を実施します。なぜ、安心して外出できるまちが生まれたのか。私たちにできることを一緒に考えましょう。

日時／9月1日(土)午後1時30分～4時。**場所**／I・Tビル(西町一丁目)。入場／無料。

高齢者支援課 ☎(42)4262

あいアカデミー特別講座

市は、ワークライフバランスのコンサルタントを講師に、あいアカデミー特別講座「働く女性の応援セミナー」を開催します。参加は無料です。

日程／第1回(8月9日(木))組織で「自分らしく」働き続ける方法。第2回(8月23日(木))チームのやりがい」を創り出す方法。**時間**／午後1時30分～4時30分。**場所**／I・Tビル(西町一丁目)。**対象**／市内在住か在勤の女性。

2018年度新規採用職員募集!

※職種 介護職員、生活支援員ほか
詳細は、社会福祉法人京都聴覚言語障害者福祉協会HPで
※2018年度中採用の介護職員・生活支援員も同時募集しています。

いこいの村聴覚言語障害センター
綾部市十倉名知町久瀬谷2番地
TEL(0773)46-0101 FAX(0773)46-0610 総務課

選挙啓発ポスター・標語募集

京都府選挙管理委員会と京都府明るい選挙推進協議会は、明るい選挙啓発ポスターと標語作品を募集します。

応募資格／府内の小・中学校、高等学校の児童・生徒と府内に在住の人。**提出先**／市選挙管理委員会。児童・生徒は学校を通じて提出してください。**提出期限**／9月7日(金)。

市選挙管理委員会
☎(42)42229

人口・火災

7月1日現在の綾部市の推計人口は326,111人(男156,770、女169,441)。世帯数は137,776世帯です。同日現在の火災発生件数は10件(建物3件)です。

給与振込・年金受取口座のご指定は近くて便利な「ほくとしんきん」へ!

地域元氣宣言の
京都北都信用金庫
綾部中央支店 TEL 0773(42)0380
西町支店 TEL 0773(42)1080
中筋支店 TEL 0773(42)7788
URL <http://www.hokuto-shinkin.co.jp/>

2019年度
新規採用職員募集!
※職種 介護職員、生活支援員ほか
詳細は、社会福祉法人京都聴覚言語障害者福祉協会HPで
※2018年度中採用の介護職員・生活支援員も同時募集しています。

当店のイチオシ!
オリジナル漢方茶
吹出物・シミ・乾燥肌・枝毛・髪のパサツキなど、お肌や髪のお悩みにも、漢方茶がおすすり!
※お持ち帰りも可能です。

夏休み特別企画
地域最速上映
ディズニーピクサー最新作!
イノクレディブルファミリー
8月12日(日)10:30・13:00
15:30・18:00
前売り 大人・高校生 1,300円
小学生 800円
京都府中丹文化会館
☎0773-42-7705

7月16日(月)～8月31日(金)
世界のビールソーセージ祭り
暑い夏にピッタリ!!
片手にビール、片手にソーセージ!!
世界の味を楽しもう♪
世界各地のビール、各種ソーセージ+ザワークラウト
1本300円～ 盛り合わせ1200円～
1Fレストラン 17:30～20:30(お酒)、21:00close
京 綾部ホテル 0773 40 5100

放課後等デイサービス事業所
あんじゅとよさと
Produced by ミストラルサービス
開所しました!
ご利用お問い合わせお待ちしております。
☎47-5007



日程 時間 場所
申し込み必要 問い合わせ先
電話 ファクス

講座・教室

ぶくぶくひろば
8月5日(日)
9:30~9:45受け付け
保健福祉センター(青野町)
※妊婦、産後6か月までの産婦とその家族対象。持ち物は母子手帳
保健推進課 ☎(42)0111 ㊟(42)5488

糖尿病教室試食会
8月6日(月) 時12:30~14:30
市立病院(青野町)
※申し込み、実費必要
市立病院 ☎(43)0123 ㊟(42)7870

里山そば打ち教室「すみか」
8月8日(水) 時9:30~13:30
里山交流研修センター(鍛冶屋町)
※参加費2,700円(試食代込)
里山ねっと・あやべ ☎(47)0040 ㊟(47)0084

介護者家族教室
8月8日(水) 時12:00~14:00
保健福祉センター(青野町)
※参加費はランチ代580円
高齢者支援課 ☎(42)4262

元気はつらつ教室
8月24日(金) 時13:30~15:30
保健福祉センター(青野町)
※65歳以上対象。定員30人。内容は「健やか音楽療法~みんなで

歌って元気!~
保健推進課 ☎(42)0111 ㊟(42)5488

催しなど

第5回キッズつくる「フェスタ」
8月4日(土)
時10:00~12:00、14:00~16:00
中央公民館(里町)
中丹文化事業団 ☎(42)7705 ㊟(42)7783

川遊び、魚釣り体験
8月4日(土) 時11:00~15:00
市志公民館集合(五泉町)
※参加費は大人1,500円、中高生1,000円、小学生以下500円
シルバー人材センター ☎(42)9030 ㊟(42)9029

上林川鮎網漁解禁
8月11日(土・祝) 時11:30~
上林川
上林漁業協同組合川端組合長 ☎(45)1251

第31回志賀郷納涼花火大会
8月14日(火) 時20:00~
志賀郷公民館広場(志賀郷町)
志賀郷公民館 ☎(49)0201

綾部市民平和祈願の集い
8月15日(水) 時7:00~
寺山(藤山)山頂(上野町)
企画政策課 ☎(42)4217

向田観音祭り
8月17日(金)
時19:30~
長福寺周辺(向田町)
※19:30~火文字点灯、21:00~向田踊り奉納、21:30~本殿御開帳
真福寺 ☎(49)0214

喫茶シボラ
8月20日(月)
時13:00~15:30
たからの里(睦合町)
※参加費100円。あやべ作業所などの製品販売あり
あやべボランティア総合センター ☎(40)1388 ㊟(40)1389

里山ギター演奏会
8月23日(木)
時13:30~15:30
里山交流研修センター(鍛冶屋町)
里山ねっと・あやべ ☎(47)0040 ㊟(47)0084

そばの種まき体験
8月25日(土)
時10:00~13:00
里山交流研修センター(鍛冶屋町)
※参加費1,000円
里山ねっと・あやべ ☎(47)0040 ㊟(47)0084

あなたと私の耳のことフェスティバル
8月26日(日)
時13:30~15:30
保健福祉センター(青野町)
社会福祉協議会 ☎(43)2881 ㊟(43)2882

相談

女性相談
8月1日(水)
時13:20~16:10
あいセンター(西町一丁目)
あいセンター ☎(42)1801

育児相談
8月7日(火)
時10:00~11:00受け付け
保健福祉センター(青野町)
保健推進課 ☎(42)0111 ㊟(42)5488

耳のこと相談
8月7日(火)
時13:00~15:30
保健福祉センター(青野町)
綾部市聴覚言語障害者支援センター ☎(40)1260 ㊟(40)1261

交通事故相談
8月8日、22日(水)
時9:00~11:30、13:00~16:00
府福知山総合庁舎(福知山市)
市民協働課 ☎(42)4248

人権相談
8月10日(金)
時13:00~15:00
市役所まちづくりセンター、物部会館(物部町)、上林いきいきセンター(八津合町)
※物部、上林会場は申し込み必要
人権推進課 ☎(42)4249

調停相談
8月15日(水)
時9:30~12:00
市民ホール(宮代町)
市民協働課 ☎(42)4248

法律相談
8月16日(木) 時13:00~17:00
市民ホール(宮代町)
※申し込みは8月9日(木)8:30~。先着10人。1人20分
市民協働課 ☎(42)4248

法律・登記相談
8月17日(金) 時13:00~16:30
市民ホール(宮代町)
市民協働課 ☎(42)4248

健康相談・栄養相談
8月20日(月)
時9:30~11:30
保健福祉センター(青野町)
保健推進課 ☎(42)0111 ㊟(42)5488

行政相談
8月20日(月) 時13:00~15:00
市役所まちづくりセンター 第2会議室
市民協働課 ☎(42)4248

成年後見相談
8月22日(水)
時13:00~15:00
福祉ホール(川糸町)
社会福祉協議会 ☎(43)2881 ㊟(43)2882

税務相談(税理士会)
8月22日(水) 時13:00~16:00
市役所北3階第2会議室
※2日前までに予約必要
近畿税理士会福知山支部(中井税理士事務所内) ☎(22)4114 ㊟(22)8070

就職相談
8月28日(火) 時10:00~16:00
市役所まちづくりセンター
※定員5人
商工労政課 ☎(42)4264

多重債務相談(司法書士会)
9月4日(火) 時13:00~16:00
市役所
※申し込みは8月28日(火)~31日(金)
商工労政課 ☎(42)4263

無料開放

総合運動公園第2体育館
8月5日(日) 時9:00~17:00
上杉町 ☎(44)0990 ㊟(44)0991

あいセンター
8月5日(日) 時9:00~18:00
西町一丁目 ☎(42)1801

市民センター競技場
8月19日(日) 時8:30~17:00
並松町 ☎(42)1320 ㊟(43)2964

休日歯科当番

8月15日(水) 時9:00~17:00
小佐々歯科診療所(田町)
小佐々歯科診療所 ☎(42)5858

窓口延長

本庁舎・西庁舎
8月2、9、16、23、30日(木)
時19:00まで
※戸籍・国保関係の届出、各種証明書の発行
市民・国保課 ☎(42)4245、(42)4246
※税・料金の納入(納付書必要)
会計課 ☎(42)4288
※児童扶養手当現況届の受け付け
民生児童課 ☎(42)4253

保健福祉センター
8月9、23日(木) 時19:00まで
※妊娠届、予防接種予診票発行、健康診断申し込みなど
保健推進課 ☎(42)0111 ㊟(42)5488

ご寄付
ありがとうございました
6月受付分(敬称略)

《社会福祉事業基金に》
大槻洋治(新庄町) 10万円
前田道子(寺町) 3千円
竹内早智子(栗町) 3千円
《ふるさと納税》
33件 85万5千円

市ホームページに掲載するバナー広告を募集します。1枠縦60ピクセル、横183ピクセル。詳しくはお問い合わせください。<問い合わせ>秘書広報課 電話(42)4205

S.Y.Promotion ~お客様の「こころ」運びます~
●冷凍輸送 ●タンクローリー輸送 ●倉庫内作業
リフト作業員 募集中
綾部市味方町光谷30-7 TEL.0773-40-2550
株式会社エスワイプロモーション

なが——い、おつきあい。
京都銀行はさまざまなシーンで皆様を応援します!
京都銀行 綾部支店 TEL.0773(42)8711

京都・綾部に移住する
田舎暮らしのアドバイザー 田舎生活 Living in abundance 研究所
H 有限会社 原田商店 田舎生活 http://www.inaka-seikatu.com TEL.0773-42-0823

FISH&CAMP BBQ
バーベキュー 魚つり キャンプ ドックラン カフェ
自然のリズムで、大きく遊ぶ。
半額で BBQ 予約券! 枚数 800枚 (先着順) (9月15日開始)
まちは電話でご予約! TEL.0773-46-0889
CAMP/BBQ/釣り 14 番地 1 綾部市東山町井坪 9:30~18:00 休:月曜日(祝日) 休:祭日(祝日) 担当:アイズミ

スタッフ募集
介護スタッフ 看護スタッフ
フェイスブック開設!!
日々の活動の様子をご覧ください
https://www.facebook.com/asjn.jp
社会福祉法人 松寿苑 ☎0773-43-1123

安全に安心して暮らせるまちづくりを あやべ福祉フロンティア



公共交通機関の利用が困難な高齢者が外出する手段を一。今回は高齢者などの移送サービスに取り組む認定NPO法人あやべ福祉フロンティアを紹介します。

福祉有償運送のご利用を

会員になると、公的機関や医療施設、福祉施設などへの移送サービスが受けられます。申し込みはあやべ福祉フロンティアまで。 ☎(40)2363

対 象/市内在住で要介護・支援認定を受けているなど、身体的理由により一般の交通機関を利用することが困難な人

年会費/2,000円

費 用/一回400円(5^{キロ}迄まで)
5^{キロ}増えるごとに+100円

府北部初のNPO法人として平成11年に設立されたあやべ福祉フロンティア(曾根庸行理事長)。交通機関を一人で利用するのが困難な人などを自家用車で送迎する、移送ボランティアとして始まりました。平成15年には市の委託事業として在宅高齢者移送

◆府北部初のNPO法人



サービスを開始。平成18年には国の福祉有償運送許可を受け、現在は93人の実働運転ボランティアが活動。昨年だけでも年間4万回以上の移送をしました。

◆病院でもボランティア活動

同法人では、移送サービスのほかにも清山荘Ⅱ左記Ⅱの管理運営も受託。26種類の趣味クラブやグラウンドゴルフ大会などに取り組み、高齢者が元気に活動できる場を設けています。

また、市立病院では一人でも外来フロアを回ることが困難な患者さんへの手助けや館内を案内するなどのボランティア活動もしています。

ご利用ください清山荘



毎日たくさんの人が囲碁や将棋を楽しんでいます。



グラウンドゴルフ大会は毎月2回行われます。

入館料100円で囲碁や将棋、ビリヤード、卓球、グラウンドゴルフ、ヘルストロンなどが楽しめる清山荘。自分でクラブを立ち上げることもできます。年間約3万人が訪れる、他市にはない施設です。

開館時間/午前9時~午後4時

休 館 日/日曜日、祝日(敬老の日を除く年末年始)

入 館 料/100円

利 用 者/市内在住の60歳以上の人

運転ボランティアを募集しています

私たちの移送ボランティアは全国最大規模。私たちのサービスを通して、高齢者の外出の機会が多くなり、元気な人が増えることを願っています。利用者の笑顔に私たちも元気がもらえます。しかし、メンバーの高齢化が進み、人手が足りません。会話が好きな人、ボランティアに興味のある人、一緒に運転ボランティアをしましょう。

気軽に事務局 ☎(45)3233 までご相談ください。



あやべ福祉フロンティア理事長 曾根庸行さん

「住んでよかった 住みたくなる...綾部発情報すくらんぶる」は、綾部市の施策・制度・イベント・名所・活躍する個人や団体...など、綾部のホットな市政情報や旬の話題を幅広くお届けします。



あやべ就職応援フェア ～綾部市等に所在する約40事業所が出展～

安定した雇用確保と、地元就労を促進するため、
一般求職者等を対象に就職フェアを開催します!!

日時 8月10日(金)午後0時10分～3時30分

場所 京 綾部ホテル(味方町)

内容 就職面接会、事前セミナー、
各種相談コーナーなど

その他 入場無料
予約、履歴書不要
綾部駅南口から無料シャトルバス運行

<問い合わせ> 商工労政課 電話(42)4264

綾部市永井賞募集【最終】

■応募期限
8月31日(金)必着

■応募資格
市内の地域産業(商工、観光、農林漁業)の振興
発展に貢献、または将来性のある取り組みを行っている
団体・企業・個人。自薦・他薦は問いません。

■顕彰の種類(褒賞品目)
永井大賞、永井賞、永井奨励賞
(賞金100万円、50万円、30万円)



■応募方法
所定の応募用紙に必要事項を記入の上、応募して
ください。
◇市ホームページ <http://www.city.ayabe.lg.jp/>
(産業・ビジネス/産業)から応募用紙をダウン
ロードできます。ぜひ応募ください。

<応募・問い合わせ>
商工労政課 商業担当 電話(42)4263

消費税の軽減税率制度説明会

2019年10月1日より実施される、消費税軽減税率制
度の説明会が開催されます。

日時	場所
① 8月22日(水) 午後2時～3時30分	I・Tビル (西町一丁目)
② 8月29日(水) 午後2時～4時	福知山市商工会夜久野支所 (福知山市)
③ 8月29日(水) 午後7時～9時	福知山市商工会大江本所 (福知山市)
④ 8月30日(木) 午後1時30分～4時	サンブラザ万助 (福知山市)
⑤ 9月10日(月) 午後2時～4時	福知山市商工会三和支所 (福知山市)

<申し込み・問い合わせ>

- ①綾部商工会議所中小企業相談課
電話(42)0701、ファクス(42)2777
- ②③⑤福知山市商工会中小企業応援隊
電話(56)5151、ファクス(56)1797
- ④福知山商工会議所中小企業相談所
電話(22)2108、ファクス(23)6530

～盆おどり&夏あかり会場は 「あやペグンゼスクエア」～

■第44回 あやべ盆おどり大会
8月15日(水)午後7時～8時40分
⇒ ただいま参加「連」を大募集中!!

☆参加希望者は、事務局にお問い合わせください
※「連」は人数の多寡は問いません。

■第4回 あやべ夏あかり
8月11日(土・祝)～15日(水)午後7時～9時
⇒ 11日 午後7時～点灯式

☆お盆の夜を彩る光のファンタジーを楽しみに
ぜひお越しください
※期間中、あやべ特産館&綾茶caféが延長営業!
あやべ特産館:午前9時～午後9時
綾茶café:午前10時～午後8時(ラストオーダー)
14日(火)のみ午後5時まで

<問い合わせ>観光協会(同大会事務局)
電話(42)9550、ファクス(42)8514

平成30年度自衛官等募集

募集種目・資格・日程等

種目	資格	受付期間	試験期日
航空 学生	高卒(見込含) (海)23歳未満 (空)21歳未満	7/1～9/7	1次:9/17 2次:10/15～21 3次: (海)11/22～12/19 (空)11/17～12/20
一般曹 候補生	18歳以上 27歳未満	7/1～9/7	1次:9/21～23 2次:10/12～17
自衛官 候補生	18歳以上 27歳未満	年間 通じて	7/8・18～21 8/4・23～25 9/16・24・28～30 ※変更の可能性あり

詳しくはお問い合わせください

自衛隊福知山地域事務所 電話・ファクス(23)0416

簡単管理 全額非課税 掛金助成

退職金は、国の制度を賢く活用

中退共

小企業
退職金
共済制度

「中退共」で
検索!

<http://chutaikyo.taisyokukin.go.jp/>



(独)勤労者退職金共済機構
中小企業退職金共済事業本部
TEL(03)6907-1234

京都弁護士会 綾部法律相談センター

京都弁護士会は、法律問題で困り事がある人のために法律相談を実施します。気軽にご相談ください。

日時 8月2日、9日、23日、30日(木)
午後1時～4時20分
場所 市民ホール(宮代町)
※あやバス「市民ホール前」下車すぐ
費用 40分 5,400円
※収入などが一定額以下の人は無料
予約 相談日の前日までに電話で丹後法律相談センターへ。予約件数に達した場合は締め切ります。

<申し込み・問い合わせ>
丹後法律相談センター 電話0772(68)3080
※受付時間は、平日の午前9時～午後5時

森林を取得したときは届け出を

個人・法人にかかわらず、売買や相続、贈与、法人の合併などで森林を取得した場合は「森林の土地の所有者届出書」を提出していただく必要があります。森林の所有者となった日から90日以内に、市役所へ届け出てください。
届け出には、登記事項証明書や土地売買契約書の写しなど、土地を取得したことが分かる書類のほか、その土地の位置を示す図面も添付してください。

提出先：農林課
※届出書は農林課にあります。

<問い合わせ>
農林課 電話(42)4362

世界人権宣言70周年記念

♪♪♪ あやべ人権フェスタ2018 ♪♪♪

日時：8月5日(日) 午後1時30分～
場所：京 綾部ホテル(味方町)
内容 ♪綾部高等学校合唱部による合唱
♪人権擁護委員による活動報告
中学生人権作文コンテスト優秀作品の朗読等
♪人権講演&パフォーマンス
演題：「あきらめない心」
講師：ちゃんへん. さん
(世界最高峰の神技的パフォーマー)

<問い合わせ>
人権推進課 電話(42)4249



**人権福祉センター栗文化センター
パソコン講座 受講生募集**

多くの方がパソコンを活用できるよう、また参加者の交流を図るために下記の日程でパソコン講座を開催します。「ステップアップしたい」という方、ぜひご参加ください。

◆ワードステップアップ2(全6日) 定員各25人
日程：9月10日(月) 11日(火) 13日(木)
18日(火) 20日(木) 21日(金)

◆エクセルステップアップ2(全6日) 定員各25人
日程：9月27日(木) 28日(金) 10月2日(火)
10月9日(火) 11日(木) 12日(金)

◆両コース共通 ※申込多数の場合は抽選
受講料：1,000円、テキスト代別途必要
昼の部：午後2時～4時 夜の部：午後7時～9時
場所：栗文化センター(栗町)

<問い合わせ>
栗文化センター 電話・ファクス(48)0311

夏休みの自由研究に♪ 「男女共同参画社会づくり」
図画・ポスター募集

「男女が共にいきいきと学び、働く姿」や「家族みんなで行う家事・育児」など、共に力を合わせて参画する「男女共同参画社会」を表現した絵画を募集します。

★最優秀賞…図書券3,000円
★優秀賞…図書券1,000円 ★入選…図書券500円
★キャッチフレーズ賞…図書券3,000円
応募者全員に参加賞もあります♪

◆対象 市内の小中学校に在学中の児童・生徒
◆締切 8月31日(金)※提出は学校へ
◆詳しくは市ホームページ
→あいセンターのページへ

<問い合わせ>
あいセンター 電話・ファクス(42)1801



**由良川下り
ラフティング・カヌー体験教室開催**

ラフティングやカヌーで由良川下りを体験しよう!

■開催日時：9月9日(日)
午前の部：午前9時～正午
午後の部：午後1時～4時
■コース：山家乗艇場～新綾部大橋(約6km)
JR山家駅前集合
■募集定員：午前の部、午後の部それぞれ
ラフティング 20人、カヌー 18人
■参加対象：小学生以上
※小学4年生以下は保護者の同伴が必要
■参加費用：3,000円

★詳しい情報は
『やまが元気プロジェクト委員会』の
フェイスブックをご覧ください。
<問い合わせ>
山家公民館 電話(46)0345、ファクス(46)0849

**暑い夏は、賢く涼しく過ごそう！
未来の地球のために、いま
夏の「COOL CHOICE (賢い選択)!!」**

- ★冷房の設定温度を28℃に！
- ★軽装で快適に過ごす！
- ★買替えるなら省エネ性能の高い機器へ！
- ★使用していない機器のスイッチはOFF！

あやバスなど公共交通機関を利用してクールスポットへでかけましょう



【この夏のクールスポット】

- ◆清山荘(42-4601) ◆上林いきいきセンター(54-0095)
- ◆図書館(42-6980) ◆市民プール(40-1788)

<問い合わせ>

環境保全課 電話(42)1489、ファクス(43)2840

☆☆がまんでない、本当にやってよかった！

満足度の高い省エネ対策 トップ10☆☆

- 第1位 LEDに交換
- 第2位 太陽光発電の設置 (補助制度あります)
みどりのカーテン (雨水利用と生ごみ堆肥も一緒に)
- 第4位 窓断熱対策 (リフォーム、グッズ活用)
- 第5位 省エネ型冷蔵庫への買い替え
- 第6位 冷房時に扇風機を使う・併用する
- 第7位 すだれなどで遮光・遮熱する
- 第8位 車の使用を控えて徒歩や自転車を利用
- 第9位 節水型シャワーヘッドへの交換
- 第10位 冷暖房を控えめにして工夫する

(薄着やこざの利用など)

※やってよかった省エネ冊子

(京都府地球温暖化防止活動推進センター発行)より

市営住宅の入居者を募集

市営住宅(借上型)の入居者を募集します。
募集団地の所在地などは以下のとおりです。

所在地	募集戸数	月額家賃	備考
味方町	5戸程度	16,100円～	単身用(1LDK)
	8戸程度	21,300円～	世帯用(2LDK)
大島町	1戸程度	20,700円～	世帯用(2LDK)

※応募者が多数の場合は抽選となります。家賃は、
建築条件・入居者の所得により変動します。

- 申込受付：8月21日(火)～31日(金)
- 募集案内書：8月1日(水)から建築課窓口ほかで
配布開始

<問い合わせ>

建築課 住宅・空家等対策担当 電話(42)4284

ブロック塀の安全点検について

6月18日に大阪府北部を震源として発生した地震では、ブロック塀が倒壊し、尊い人命が犠牲となりました。

基準に適合しない施工方法で築造されたブロック塀や老朽化したブロック塀は、地震時に倒壊し、通行人に危害を及ぼしたり、避難路の通行に支障が生じたりすることが予想されます。

不適合があれば、付近通行者に注意表示を
するとともに、補修や撤去等が必要となります
ので、施工業者等にご相談ください。

ブロック塀の安全点検のチェックポイント
については、市のホームページに掲載して
いますので、ご確認ください。

<問い合わせ>

建築課 建築担当 電話(42)4287

～木造住宅の耐震化はお済みですか～

木造住宅耐震補助事業をご活用下さい！

対象住宅:それぞれ次の要件を満たす木造の建物

- ①床面積の2分の1以上を住宅として使用している
- ②昭和56年5月31日以前に着工し、完成している
- ③耐震診断の結果、倒壊する可能性がある、または
可能性が高いと診断された (※耐震改修のみ)

○木造住宅耐震診断士派遣

個人負担：1棟当たり3,000円

○木造住宅耐震改修(簡易改修・本格改修)補助

補助金：耐震改修設計費と耐震改修工事費の合計
金額の5分の4
(上限：簡易改修40万円・本格改修100万円)

<問い合わせ>

建築課建築担当 電話(42)4287

補助率UP↑↑

第1回人権を考えるセミナー

**「差別解消法って何？
～障害者、ヘイト、部落～」**



◆講師 谷川雅彦
(一社)部落解放・人権研究所 所長

◆日時 8月31日(金)午後7時～

◆場所 中央公民館中央ホール(里町)

※保育ルーム・要約筆記などを希望する人は、2週間
前までに電話かファクスでお申し込みください。

■送迎バスの運行
綾部駅南口(18:30)→府綾部総合庁舎前(18:35)
→中央公民館(18:45)

■主催：市教育委員会
共催：部落解放・人権政策確立要求綾部実行委員会

<問い合わせ>

社会教育課 電話(42)4326、ファクス(43)0991



あやちゃん健康だより

<問い合わせ>
保健推進課
電話0773(42)0111
FAX0773(42)5488

予防が大事！熱中症！！

気温や湿度の高い日が続くこの時期は、熱中症を発症する危険があります。熱中症は、ときに命を落とすことがあり、子どもや高齢者は特に注意が必要です。

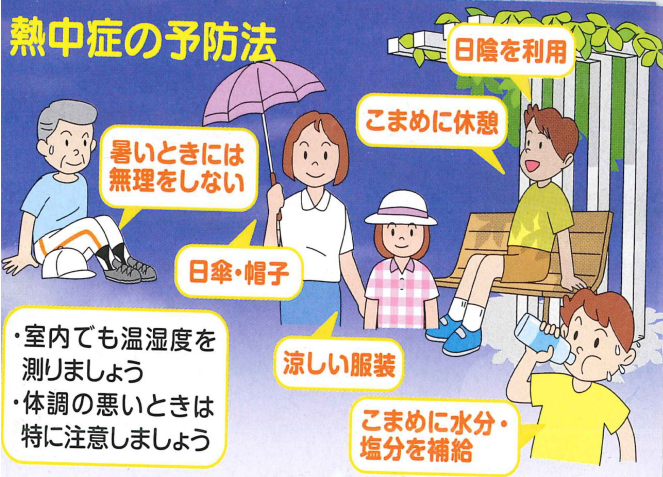

・室内でも温湿度を測りましょう
・体調の悪いときは特に注意しましょう

屋間や屋外だけでなく、夜間や屋内でも熱中症を発症することがあります。エアコンや扇風機も上手に利用しましょう！

食中毒に気をつけましょう！



食中毒は飲食店に限らず、毎日食べている家庭の食事でも発生しており、危険性がたくさん潜んでいます。

予防のために下記のことを実践しましょう！

- 1、食品、手、調理器具はしっかりきれいに洗いましょう。見た目はきれいでも手には細菌が多く付いています。
- 2、低温保存が必要な食品は冷蔵庫や冷凍庫で保管し、長期間保存せず早めに食べましょう！
- 3、食品の中まで十分火を通しましょう。調理器具はこまめにしっかり洗い、定期的消毒しましょう。



飲食店やバーベキューなどで自分で肉を焼きながら食べる場合は、十分に加熱し、お肉専用のトングやはし、皿を使い、直接口に入れるものに触れないようにしましょう！

肉の生食はとても危険です！
しっかり加熱して、美味しくいただきましょう！

小学校6年生の保護者へ 二種混合予防接種はお済みですか？ (ジフテリア・破傷風)

破傷風は土の中に菌があり、感染する機会が常にあります。免疫が下がってきている小学6年生で接種する必要があります。接種がまだの人は早めに済ませ、予防しましょう。

- 対象：平成18年4月2日～平成19年4月1日生
- 接種回数：1回
- 接種期間：平成30年4月1日～平成31年3月30日
- 費用：無料（※期限を過ぎると有料になります）
- 実施医療機関

医療機関名	電話番号
綾部市立病院（青野町）	43-0123
京都協立病院（高津町）	42-0025
白波瀬医院（岡町）	43-0177
西村医院（栗町）	47-0321
野間医院八田診療所（上杉町）	44-0001
畑内科医院（青野町）	43-2334
横山医院（若松町）	42-1073

ピロリ菌除菌治療の費用助成のお知らせ

次のすべてに当てはまる人は助成を受けられる可能性があります。

- ・人間ドックや健康診断で、ピロリ菌感染（疑いも含む）が判明した
- ・平成29年4月以降に初めてピロリ菌除菌治療（保険適応）を行った
- ・除菌治療時と助成申請時に、京都府内に住所を有している
- ・治療のときの領収書や明細書を保管している

助成対象費用

平成29年4月以降に初めて開始されたピロリ菌除菌に要した費用（上限2,000円）

- ・除菌治療薬の処方箋が発行されたときの費用
- ・除菌治療薬が処方されたときの費用（薬材費を含む）
- ・除菌治療薬服用後の除菌結果判定検査費用
- ・除菌結果判定結果の結果説明を受けたときの費用

<問い合わせ>

京都府健康対策課
〒602-8570
京都市上京区下立売通新町西入藪ノ内町
京都府健康対策課 がん検診担当
電話075-414-4766

予診票を紛失した場合は再発行できます。保健推進課へお問い合わせください。

