

# ねつと 10

平成 29 (2017) 年

今月の  
表紙

## 事故防止願い風船飛ばし

交通事故で亡くなった男の子が育てていたヒマワリの種を引き継ぎ、事故防止を呼び掛ける府警の「ひまわりの絆プロジェクト」。園内で育てたヒマワリの種を入れた風船が、交通事故防止を願い空高く上げられました。9月30日、栗町の豊里幼稚園で一。



主な  
内容

- 第一浄水場の供用を開始 2
- 市消防署上林出張所を開所 3
- 考えてみよう糖尿病のこと 4
- おいでよ!あやべ産業まつり 5



安全・安心な水を届けます

# 第一浄水場の供用を開始

市は10月1日、新たに整備した第一浄水場の供用を開始しました。膜ろ過方式を採用した新施設から、安全で安心な水を届けます。

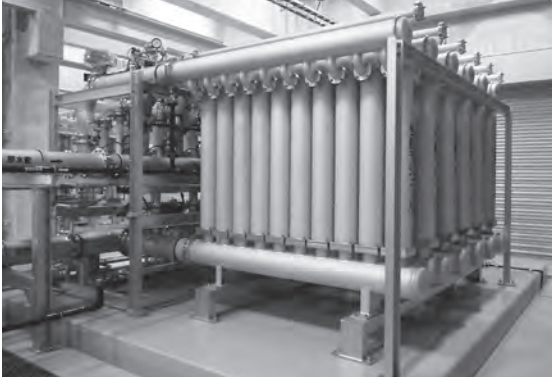

濁度、病原性原虫等を除去する膜ろ過装置

## 安定した浄水処理を実現

寺町に完成した新たな第一浄水場。1日に7500立方メートルの水をろ過する能力があります。平成27年度に敷地造成工事に着手して以後、約2年余りの歳月をかけ、事業費約19億円で整備しました。



新施設の特長は、水の通る隙間が0・1マイクロメートルの膜を使つてろ過することです。病原性原虫は隙間の40倍、4マイクロメートルの大きさのため、確実に排除できます。また、水源となる由良川を流れる水が豪雨や台風などで濁っていても対応が可能です。昭和28年度の供用開始から63年が経過していた並松町の旧第一浄水場よりも、安定した浄水処理が行えるようになりました。



漏水はパイロットマークで確認

## 漏水にご注意を

第一浄水場で処理した水は、須知山の配水池（タンク）から各家庭に送ります。給水エリアは旧施設と同じく綾部地区の一部と西八田地区の一部、山家地区です。

「使った覚えがないのに使用料が急に増えた」。そんな時は漏水の可能性がります。敷地内の蛇口をすべて閉め、水道メーターボックス内のメーターを確認してください。水を使用していないのに銀色の回転盤（パイロットマーク）Ⅱ写真下Ⅱが回っていると漏水しています。市指定給水装置工事業者に修理を依頼してください。

また、土地建物の売買や相続等で水道の使用者や所有者の名義が変わる場合には、名義変更の手続きをお願いします。売買登記や死亡届等の手続きでは、水道の名義は自動的に切り替わりません。

漏水や名義変更など、水道に関することは、水道課☎(42)1815へ。

# 上林地域を24時間見守る 市消防署上林出張所を開所



市は10月1日、市消防署上林出張所を開所しました。消防職員が常駐し、24時間体制で地域の安全・安心を守ります。

## 消防職員が夜間も常駐

八津合町の上林地域振興支援センター2階にある市消防署上林出張所。高齢化に伴う救急件数・ドクターヘリ件数の増加や重症化等が懸念されている上林地域において、常備消防の充実を目指し、上林分遣所から改組しました。同出張所には出張所長を配置。消防職員3人が24時間常駐し、火災・救急等の業務を行います。

同出張所の開所にあたり、市は本年7月から9月にかけ、総事業費約500万円で施設を整備。仮眠室の新設や空調設備の改修、通信指令設備の移設等を行いました。

## 安全安心な上林地区の実現に努めます



消防署上林出張所長 四方 繁行

市民の期待に応えるべく、地域との関わりを大切に、消防団や自主防災組織等と連携しながら、消防力の強化を図ります。

## 共同で防災に努めたい



東部開発協議会 渡辺 弘造 会長

市内でもとりわけ高齢化が進んでいる上林地域において、常備消防の24時間体制は住民の長年の悲願でした。夜間も地域を見守っていただけ、とても心強い。地域全体で健康に注意し、防災に努めます。

## 新体制で消防力の強化へ



新設した仮眠室

時まで勤務していました。上林地域の消防救急体制は上林分駐所から上林分遣所になり、そして今回24時間体制となった上林出張所へと受け継がれ、市の消防力の強化と東部地域の安全・安心のまちづくりを担っています。

市は10月1日付けで職員7人に、同出張所の開所に伴う人事異動を発令しました。異動後の体制（課長級以上）は次のとおりです。

次長兼警防課長兼消防署長事務取扱 〓 上原博一 〓 管理課長 〓 丸岡敦史 〓 同課主幹 〓 矢田谷和行 〓 予防課長 〓 塩見幸作 〓 警防課主幹兼消防署上林出張所長兼消防署長補佐 〓 四方繁行





# 市立病院で各種取り組み 考えてみよう 糖尿病のこと

厚生労働省の国民健康・栄養調査によると、2016年時点で糖尿病の疑いがある人は全国で約1000万人。4年前の調査から50万人も増加しています。今回は、青野町の市立病院（鴻巣寛院長）で行っている、糖尿病予防・改善の取り組みを紹介します。

## 合併症検査が1日で完了

市立病院は平成28年11月、糖尿病による合併症の検査・診察を1日のうちに受けられる「糖尿病合併症外来」を開設しました。腎臓・目・神経・血管などの合併症検査と日本糖尿病学会に認定を受けた「糖尿病専門医」による診察を行います。糖尿病専門医は府北部にわずか7人で、うち1人が市立病院で常勤しています。さらに同病院には、糖尿病看護について高い知識と技術を持つ「糖尿病看護認定看護師」が2人勤務。府北部の糖尿病患者を診る役割を担うべく、医師と看護師、かかりつけ医等が連携して診察しています。

## 各種教室にご参加を

同病院では、医師や看護師だけでなく、管理栄養士や薬剤師、検査技師が連携し、糖尿病と付き合う方法を学ぶ教室等を開催しています。毎月の糖尿病教室では、テーマに合わせて各専門分野のスタッフが講義。糖尿病食を食べる学ぶ試食会も行っています。11月18日には、糖尿病に関する講演や講座、血糖値等の測定などを行う市民公開講座を開催（詳細は本紙お知らせ版参照）。多数ご来場ください。

## 教えて先生!



### 糖尿病ってどんな病気?

血液中の糖の量を調整するインスリンの作用不足により、血糖値が高くなっている状態が続く病気です。自覚症状がないまま重症化する例もあり、網膜症や腎症、神経障害などの合併症を伴うことがあります。

### どんなことに気を付ければいいのか?

糖尿病治療の目的は血糖値を改善するだけでなく、合併症の発症・進行を阻止することです。日ごろからバランスの良い食事と適度な運動を心掛けるとともに、合併症の早期発見に努めましょう。

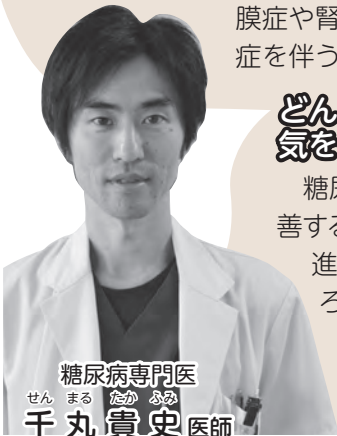

糖尿病専門医  
千丸 貴史 医師

糖尿病は足に神経障害が起こりやすいため、足のケアが大切。フットケアや療養生活の相談を行い、患者さん自身が糖尿病と上手く付き合えるよう支援しています。また、糖尿病に関する出前講座も実施。地域に向き、病気の予防や対策等について講義します。



糖尿病看護認定看護師  
村上美智子さん 木下 淳さん

## 新任医師紹介

市立病院に10月1日から、新たに医師が赴任しました。

泌尿器科  
谷口 英史 医師

泌尿器疾患はもちろんのこと、透析療法にも親身に対応します。地域医療の一端を担えるよう頑張りますので、よろしくお願いします。



管理栄養士  
宮崎 順子 さん

糖尿病試食会では、食事の前後に血糖値を測定。自分の体の状態が分かります。教室の講義テーマや試食内容は毎回変わるので、いつからでも、何度でも参加できます。糖尿病患者さんをはじめ、そのご家族や関心がある人など、どなたでも気軽にご参加ください。





ビンゴゲームは今年も景品を多数用意

あやべ産業まつりは午前10時から午後3時まで、青野町のあやべグンゼスクエアで開催。毎年好評のビンゴゲーム大会やあやべB級グルメフェアのほか▽農産物や農産加工品等の販売▽リサイクル・リ

各種催し多彩に

11月5日(日)

おどろおどろ!

あやべ産業まつり

秋の恒例イベント、あやべ産業まつり(同まつり実行委員会主催)が11月5日に開催されます。多数ご来場ください。



ユースマーケット▽商工業者の製品販売と展示▽綾部工業団地立地企業のPR・ゲーム▽一般参加者のパフォーマンスーなど、楽しい催しがいっぱいです。

無料のあやバスご利用を

駐車場は、由良川花庭園(青野町)と府総合庁舎(川糸町)などに計370台分を確保。駐車場と会場を結ぶ無料の定期シャトルバスを、午前9時40分から午後4時まで、約15分間隔で運行します。周辺商業施設には駐車しないようお願いいたします。

また、当日はあやバスが全路線で無料になります。駐車場や市街地の道路は混雑が予想されますので、会場へのお出掛けにご利用ください。

同日開催!

あやべ食育・おこやかフェスティバル

《時間》午前10時～午後3時  
《場所》保健福祉センター(青野町)

- 食育・健康講演会
- 骨密度・血管年齢などの測定
- 各種相談コーナー ●模擬店など

結核・肺がん検診が受けられます!  
(無料、申し込み不要)



地元の丹州材に触れられる木工教室も



善聞 語録

92

パレートの法則

「パレートの法則」とは、イタリアの経済学者パレートが示した理論で、数値の大部分は全体を構成するうちの一部の要素から生み出されるという原理。例えばビジネスにおいて売上の8割は全顧客の上位2割が生み出していることから、売上を伸ばすには全顧客を対象としたサービスを行うよりも「鼻眞の客」に絞って策を打つ方が効果的であると言う。更には売上の8割は全商品銘柄のうち2割で、しかも全従業員の2割によって生み出されているとか、仕事の成果の8割は費やした時間の2割で達成

されているとか…。転じて、故障の8割も2割の部品から発生しているとか、所得税の8割は納税者の2割が担っているとか…この法則が引用される範囲は広い。要は社会現象というのは決して平均的でなくバラツキや偏りが存在し、一部が全体に大きな影響を持っているという、謂わば当たり前のことを指摘した経験則とも言える。逆に言えば、「2割」の「鼻眞の客、或いは売れ筋商品、しっかりと従業員がいれば組織は安泰」ということであり、「コア(中心)」を持つべき重要性に気付かされる。しかしパレートは続けて「その2割を間引けば8割の中からまた新たな2割が生まれ続ける」とも言っている。社会というのは相対的。夫々が居心地の良い位置取りをしながら、微妙なバランスの上に成り立っていることを再認識させられる「法則」でもある。

山崎善也(綾部市長)



# 男女共同参画社会づくり 図画・ポスター コンクール

## キャッチフレーズ賞

男女共同参画  
はじめの一歩は思いやり

岩崎 楓花(何北中3年)

## 最優秀作品



吉田心乃美(八田中2年)



田中 健斗(西八田小3年)



井上 心(綾部小4年)

中学生の部  
優秀 岩崎楓花(何北中3年)  
▽竹原出萌(同) 入賞 兼房京子(綾部中2年)▽畑野詩(何北中3年)▽村澤梨々乃(八田中2年)▽岸本遥(上林中3年)▽福井麗(同)

小学校高学年の部  
優秀 稲次悠(中筋小4年)  
▽荒井梨利花(東八田小4年) 入賞 上原陸人(綾部小4年)▽金田紗良(同)▽長南奏希(同)▽東あかり(同)▽前岡星(中筋小4年)

小学校低学年の部  
優秀 菅澤優心(綾部小1年)  
▽村上綾(吉美小3年) 入賞 逆瀬川琉聖(綾部小1年)▽塚崎葉苗(同)▽柳田菜里(同)▽岡副羽空(東綾小1年)▽波多野光(同)

市は、男女共同参画への理解を深めてもらうため、小学生を対象とした図画・ポスターコンクールを今年も開催しました。応募は小学校337点(低学年168点、高学年169点)、中学校60点の計397点。最優秀以外の入賞者は次の皆さんです(敬称略)。

## 最優秀作品

「当たり前を考える」

神田南美(西八田小6年)

…今、私の家では学校に行けない外国の子どもたちが少しでも学校に行けるようになるためのえん助をしている。(中略) 今後も自分たちに出来る支えんを続けていきたい。(抜粋)



緒嶋 怜唯(吉美小6年)

作文の部  
優秀 原田竜之介(豊里中1年)▽山下明輝人(同) 佳作 佐藤大仁(豊里小5年)▽河北梨帆(志賀小3年)▽玉木千太郎(同)▽田中茉優(西八田小6年)▽永井悠也(豊里中1年)▽山下桃果(同)▽奥谷珠凧(何北中2年)▽竹原美優(同)▽村上結(同)

ポスターの部  
優秀 小林美琴(豊里中2年)  
▽梅原創明(上林中2年) 佳作 長南歩希(綾部小6年)▽出口孝和(同)▽能勢智咲(西八田小5年)▽梅原詩音(上林中6年)▽藤井望来(同)▽齊藤凜(八田中3年)

# 第26回世界連邦推進小・中学生 ポスター・作文コンクール

地球市民の集い実行委員会(委員長 山崎善也・綾部市長)が平和と環境をテーマに毎年行っているコンクールの入賞作品がこのほど決まりました。応募はポスター369点、作文87点。表彰は10月9日に開催した地球市民の集いで行いました。入賞作品は、世界連邦運動協会(東京都)の全国コンクールに出品します。入賞者は次の皆さん(敬称略)。



## 地元でライブ HAPPYが表敬訪問



本市出身のバンド、HAPPYの5人が9月22日、山崎善也市長を表敬訪問しました。

「離れて初めてふるさとの温かさが分かった。良い音楽を作ることで、綾部の良さを多くの人に伝えたい」と郷土愛あふれる5人。志賀郷町で

ライブを企画した10月14日が、平和と環境の日であることから「生まれ育ったまちが、日本初の世界連邦都市宣言をしたということが誇らしい。楽しい1日にしたい」と意欲を見せました。

綾部大好き!



## 犯罪被害者支援の連携協定を締結

市は9月20日、京都犯罪被害者支援センター（大谷實代表理事）と「犯罪被害者等支援の連携協力に関する協定」を締結しました。犯罪被害者からの相談に対し、同センターと市が協定に基づき速やかに連携。必要な行政手続きや適切な心理ケア等を行っていきます。



あやべ  
エッセンス



## 市森林組合から木製ベンチ寄贈

市はこのほど、綾部市森林組合（角山宏代表理事組合長）から、市内産の木材を使用した木製ベンチ50基の寄贈を受けました。ベンチは、同組合が昭和42年の市内6組合による新設合併から50周年を迎えたことを記念して製作されたものです。市は同組合の意向に沿って、市内の小中学校や観光施設などに配置。吉美小学校では図書コーナー等で活用しています。

## 伝統漁法「やな漁」を学ぶ

東綾小学校（鷹栖町）の3年生児童12人が9月14日、地元の伝統漁法「やな漁」について学びました。あやべ山家観光やな漁保存会の木下泰洋会長から、やな漁の歴史やアユの生態について説明を受けた後やなを見学。アユを手づかみし、歓声をあげていました。





### 入学金を支給

市教育委員会は、経済上の理由で進学が困難な人に入学金を支給します。  
対象／平成30年4月に大学や短期大学、専門学校に入学する人で▽学業成績優秀で就学に意欲がある▽保護者が1年以上市内に住んでいる▽世帯の全所得が生活保護基準の1.5倍以下などの要件を満たす人。進学後に、ほかの奨学金を受ける人も利用できます。  
支給額／30万円。支給決定／12月に書類審査と面接を行い、平成30年1月に決定。  
定員／10～15人程度。申請／申請書など必要書類を11月1日(水)～30日(木)に学校教育課へ。  
問同課 ☎ (42) 4322

貸付金／1世帯10万円以内。貸付予定日／12月15日(金)。返済／11月20日(月)～12月1日(金)に福祉課へ。  
問同課 ☎ (42) 4257

### 福祉・介護職への就職を目指す人を応援します!

東京都ジョブパーク福祉人材コーナーは、福祉・介護職への就職を目指す人のサポートを行っています。  
福祉・介護のお仕事相談会  
日時／11月7日(火)午後1時～4時。場所／ハローワーク綾部(宮代町)。内容／福祉の資格取得や職場見学、福祉業界への就職相談など。求職活動証明書を発行します。

### 福祉・介護の就業相談

日時／平日午前9時～午後5時。第2金曜日は午後7時まで。場所／東京都ジョブパーク福祉人材コーナー(福知山市)。  
いずれも事前予約制。資格・経験の有無は問いませんので、気軽にお問い合わせください。  
問東京都ジョブパーク福祉人材コーナー ☎ (22) 3878、ファクス(22) 2818

### 話の聴き方講座

府は、悩みを抱える家族や仲間へ気付き、寄り添う「話の聴き方講座」を開催します。  
日時／11月6日(月)午後1時30分～4時。場所／中丹東保健所(舞鶴市)。定員／50人。受講料／無料。申込み／氏名、住所、電話番号を記入し「話の聴き方講座参加申込み(11/6)舞鶴」と書いてファクスでゲートキーパー支援センターへ。同センターホームページからも申し込みます。  
問ゲートキーパー支援センターファクス075(702)6285  
府福祉・援護課 ☎ 075(414)4628

### 緊急手当普及員講習

市消防本部は、心肺蘇生法やAEDの取り扱い方法、止血法などの知識・技術の普及と行う指導者を養成する講習会を実施。講座は全8回で、すべて受講した人には、認定証を交付します。  
日時／11月7日(火)～12月1日(金)の毎週火曜日と金曜日。午後7時～10時。場所／市消防コミュニティセンター(味方町)。参加費／無料。申込み／11月6日(月)までに消防本部へ。  
問消防本部 ☎ (42) 0119

### 第39回綾部市社会福祉大会

市と社会福祉協議会は、多年において福祉分野で功績のあった方々への感謝の意を表し、表彰を行います。ぜひご来場ください。  
日時／11月2日(木)午後1時30分～4時。場所／I.Tビル2階多目的ホール(西町一丁目)。内容／市長表彰、社会福祉協議会会長表彰、表彰者からのメッセージ「笑顔のリレーメッセージ2017」～福祉の現場から～と題して各福祉分野の表彰者からメッセージをいただきます。  
問民生児童課 ☎ (42) 4250、社会福祉協議会 ☎ (43) 2881

### ほっとランド2017

市と地域子育て支援センターは、子育て応援イベント「ほっとランド2017」を開催します。  
日時／11月12日(日)午前10時～午後5時。場所／保健福祉センター(青野町)。内容／子育てで遊べるコーナー、吹奏楽コンサート、お菓子の販売など。  
問民生児童課 ☎ (42) 0111、4252

### くらしの資金貸し付け

市は、生活の不安定な世帯を対象に暮らしに必要な資金を無利子・無担保でお貸しします。ただし、これまでの借入金が未返済の世帯には、今回新たに貸し付けはできません。

### 障害者作品展にご来場ください

市は、12月3日～9日の「障害者週間」にちなんで、作品展を開催。手芸や指編み、書道、陶芸、クラフト、折り紙、絵手紙、俳句など、地域活動支援センターのぞみの講座に通う受講生の作品を展示します。多数ご来場ください。  
日時／12月1日(金)～6日(水)午前8時30分～午後5時。2日と3日は午前10時～午後4時。場所／保健福祉センター(青野町)。問福祉課 ☎ (42) 4254

### 女性に対する暴力をなくす運動

毎年11月12日～25日は「女性に対する暴力をなくす運動」実施期間です。夫やパートナーからの暴力、性犯罪、セクシュアル・ハラスメントなどは、犯罪となる行為をも含む重大な人権侵害で、決して許されるものではありません。1人で悩まず、まず相談してください。  
相談機関／府北部家庭支援センター ☎ (22) 9911(平日午前9時～午後5時)。市女性相談 ☎ (42) 1801(平日午前8時30分～午後5時)。綾部警察署 ☎ (42) 0110(24時間)。問あいセンター ☎ (42) 1801

### 秋の全国火災予防運動

11月9日から15日まで「火の用心」ことを形に「習慣」を統一標語に、全国一斉に秋の火災予防運動が行われます。火災は少しの不注意から発生し、大切な命や多くの財産を失うこともあります。1人ひとりが防火に努め、安全で安心して暮らせるまちにしましょう。また、日ごろから火の元の点検を行うとともに、火災から命と暮らしを守る住宅用火災警報器の設置と点検もお願いします。  
問消防本部 ☎ (42) 0119

### 除雪にご協力ください

本格的な雪の季節に備え、国や府、市では本年度も除雪を計画しています。車路上に放置しないようお願いします。また、路上に垂れ下がりが、除雪の妨げとなる樹木などは、所有者で伐採や枝払いをしてください。消防施設付近の除雪は早めに地域でお願いします。円滑に進むようご協力ください。  
問建設課 ☎ (42) 4280

### 募 集

市長が、市内の団体やボランティアグループなどの皆さんのもとへ出向き、団体グループの活動内容などをテーマに座談会形式で交流します。  
日時／毎月、第2木曜日の午後1時30分～3時。第4木曜日の午後7時～8時30分。祝日や市長公務によっては変更もあります。応募要項／所定の申込書に必要事項を記入し、秘書広報課(建物0件)です。

### 人口・火災

10月1日現在の綾部市の推計人口は32964人(男15845、女17119)。世帯数は13805世帯です。

「海の京都」綾部地区協議会は、綾のまちめぐりハイキング「蚤都綾部物語」を開催するにあたり、参加者を募集します。  
日時／11月12日(日)午前10時～午後5時。集合場所／あやべぐんゼスクエア(青野町)。コース／グンゼ記念館を出発し、月見町や長生殿、丹陽教会等を巡り、あやべぐんゼスクエアに戻ります。参加料／無料。昼食は各自でご準備ください。定員／20人。申込み／10月26日(木)～11月9日(火)に電話で観光協会へ。  
問観光協会 ☎ (42) 9550

電子メールでも受け付けます。  
問秘書広報課 ☎ (42) 4205

「海の京都」綾部地区協議会は、綾のまちめぐりハイキング「蚤都綾部物語」を開催するにあたり、参加者を募集します。  
日時／11月12日(日)午前10時～午後5時。集合場所／あやべぐんゼスクエア(青野町)。コース／グンゼ記念館を出発し、月見町や長生殿、丹陽教会等を巡り、あやべぐんゼスクエアに戻ります。参加料／無料。昼食は各自でご準備ください。定員／20人。申込み／10月26日(木)～11月9日(火)に電話で観光協会へ。  
問観光協会 ☎ (42) 9550

10月1日現在の綾部市の推計人口は32964人(男15845、女17119)。世帯数は13805世帯です。

給与振込・年金受取口座のご指定は近くて便利な「ほくとしんきん」へ!

地域元氣宣言の  
**京都北都信用金庫**

綾部中央支店 TEL 0773(42)0380  
西町支店 TEL 0773(42)1080  
中筋支店 TEL 0773(42)7788  
URL <http://www.hokuto-shinkin.co.jp/>

**職員急募!**

★調理員(臨時職員)  
★生活支援員  
★グループホーム世話人(夜勤)  
★デイサービス看護職員(臨時職員)

見学随時受付中!

**いこいの村聴覚言語障害センター**  
綾部市十倉名畑町久保谷2番地  
TEL (0773) 46-0101 FAX (0773) 46-0610 総務課

からたがよきこぶ  
当店自慢の薬膳料理はいかがですか?

運の実や葉を使った  
**蓮の葉包蒸飯**(デザート付き)

※29日より綾部産蓮葉を使った薬膳スープを期間限定でご注文いただけます(5名様以上は御予約下さい)

薬膳喫茶 **悠々**  
綾部市本町2丁目3  
TEL 0773(42)0425  
FAX 0773(42)9573  
赤尾漢方薬局館内  
※只今、四方ハツ子さんの「和紙ざり絵」展開中

**宝くじおしゃべり音楽館**

12月2日(日) 14:00開演

《全席指定》  
一般 2,500円  
高校生以下 1,500円

※宝くじの助成により、特別料金です。

京都府中丹文化会館 ☎ 0773-42-7705

**from OKINAWA**  
秋の島唄ツアー  
in 綾部

◎京 綾部ホテル  
日程 平成29年11月3日(金)午前11:30～  
料金 6,000円(税込)  
内容 島唄コンサートとお食事(フリードリンク付き)  
チケット販売窓口 京 綾部ホテルフロント

◎京 綾部ホテル 0773-40-5100

わたしたちは誰もが安心して暮らせる  
やさしい街づくりを目指しています。

◎スタッフ募集◎  
 ケアマネジャー  
 看護師・准看護師  
 ケアワーカー

**ミストラル介護センター**  
綾部市栗町土居ノ内3-1  
ミストラルサービス 後援

☎ 0773-47-5333



# くらしのメモ

## 11~12月上旬

日程 時間 場所  
申し込み必要  
問い合わせ先

### 講座・教室

里山そば打ち教室「すみか」

11月8日(水) 時 9時30分  
場 里山交流研修センター  
(鍛冶屋町)  
※参加費2700円(試食代込)  
甲 里山ねっと・あやべ  
☎(47)0040

### 体験そば「ロジエトそばの収穫」

11月11日(土)  
時 9時30分~14時  
場 里山交流研修センター  
(鍛冶屋町)  
※参加費1000円  
甲 里山ねっと・あやべ  
☎(47)0040

### 安全・安心のまちづくり 綾部市民大会

11月27日(月) 時 18時30分  
場 I・Tビル(西町一丁目)  
甲 市民協働課 ☎(42)4248

### 相談

**女性相談**  
11月1日(水)  
時 13時20分~16時10分  
場 あいセンター(西町一丁目)  
甲 園あいセンター ☎(42)1801

**育児相談**  
11月7日(火)  
時 10時~11時受付  
場 保健福祉センター(青野町)  
※歯科相談あり  
甲 保健推進課 ☎(42)0111

### 交通事故相談

11月8、22日(水)  
時 9時~11時30分、13時~16時  
場 府知山総合庁舎(福知山中)  
甲 市民協働課 ☎(42)4248

### 人権相談

11月10日(金) 時 13時~15時  
場 市役所まちづくりセンター、

### ぶらぶら

11月21日(火)  
時 9時30分~9時45分受付  
場 保健福祉センター  
(青野町)  
※妊婦、産後6か月までの  
産婦とその家族対象。  
持ち物は母子手帳  
甲 保健推進課  
☎(42)0111

### 糖尿病教室

11月27日(月) 時 13時~15時  
場 市立病院(青野町)  
甲 市立病院 ☎(43)0123

### 元気はつらつ教室(運動教室)

11月27日(月)  
時 13時30分~15時30分  
場 保健福祉センター(青野町)  
※65歳以上対象。定員30人。持  
ち物は健康手帳、タオル、お  
茶。内容は「貯筋体操」  
甲 園保健推進課 ☎(42)0111

### 催しなど

**第65回綾部市総合文化祭**  
11月2日(木)~4日(土)  
作品展

時 9時~17時  
※4日は16時まで  
場 市民センター(並松町)  
11月5日(日)  
芸発表会

11月12日(日)  
時 10時~15時  
場 黒谷町  
甲 黒谷和紙協同組合  
☎(44)0213

### 私市山古墳まつり

11月3日(金・祝)  
時 10時~14時  
場 私市山古墳公園(私市町)  
甲 観光協会 ☎(42)9550

### 秋の綾部ふれあい牧場まつり

11月3日(金・祝)  
時 10時~  
場 綾部ふれあい牧場(位田町)  
甲 ふれあい食堂  
☎(48)1000

### 建田の金刀比羅講大祭

11月12日(日)  
時 7時~15時  
場 森井土郎さん宅(忠町)  
甲 観光協会 ☎(42)9550

### 安国寺もみじ祭り

11月12日(日)  
時 9時~15時

場 福祉ホール(川糸町)  
甲 社会福祉協議会  
☎(43)2881

### 税務相談(税理士会)

11月22日(水) 時 13時~16時  
場 市役所1階会議室  
※受け付けは15時30分まで  
甲 税務課 ☎(42)4235

### 就職相談

11月28日(火)  
時 10時~16時  
場 市役所1階会議室  
※定員5人  
甲 園商工労政課  
☎(42)4264

### 多重債務相談(司法書士会)

12月5日(火) 時 13時~16時  
場 市役所  
※申し込みは11月28日(火)~12  
月1日(金)  
甲 園商工労政課 ☎(42)4263

### 無料開放

11月5日(日)  
時 9時~17時  
場 上杉町 ☎(44)0990

場 安国寺(安国寺町)  
安国寺 ☎(44)1565

11月12日(日)  
時 10時~15時  
場 黒谷町  
甲 黒谷和紙協同組合  
☎(44)0213

### 喫茶シボラ

11月13日(月)  
時 13時~15時30分  
場 東山公民館(東山町)  
※参加費1000円。あやべ作業  
所などの製品販売あり  
甲 あやべボランティア総合センター  
☎(40)1388、  
フアックス(40)1389

### 綾部もみじまつり

11月17日(金)~19日(日)  
時 10時~21時  
※17日は日没~21時  
場 大本神苑  
甲 園商工会議所 ☎(42)0701

### あやべ手作り市

11月26日(日)  
時 10時~16時  
場 あやべグンゼスクエア(青野町)  
甲 あやべ特産館 ☎(43)0811

### 市民センター競技場

11月19日(日)  
時 8時30分~17時  
場 並松町 ☎(42)1320

### 市役所の窓口延長

11月2、9、16、30日  
12月7、14、21、28日(木)  
時 19時まで

※戸籍・国保関係の届出、各種  
証明書の発行、市税などの  
納入(納付書必要)  
甲 市民・国保課  
☎(42)4245、☎(42)4246  
会計課 ☎(42)4288

### ご寄付

9月受付分(敬称略)  
《地域振興基金に》  
出口 紅(亀岡市) 100万円  
大嶋文隆(大島町) 30万円

《社会福祉事業基金に》  
前田道子(寺町) 3千円  
竹内早智子(栗町) 3千円  
《ふるさと納税》  
38件 97万7500円

なが——い、おつきあい。  
京都銀行はさまざまなシーンで  
皆様を応援します!

**京都銀行**  
綾部支店 TEL.0773(42)8711

**田舎生活再生**

田舎生活 住宅 賃貸

そんな時は原田商店に相談してみませんか?  
H 有限会社 原田商店  
TEL.0773-42-0823

スタッフ募集  
介護スタッフ  
看護スタッフ  
フェイスタック開設!!  
日々の活動の様子をご覧ください  
<https://www.facebook.com/asjn.jp>

社会福祉法人 **松寿苑**  
☎0773-43-1123

**国民年金基金**

〈加入できる方〉 国民年金の保険料を納付中の60歳までの方  
(第1号被保険者)及び60歳以上65歳未満の方や海外居住の方  
で国民年金に任意加入されている方

○掛金は全額所得控除  
○基金年金は公的年金控除の対象  
○自由なプラン設計

資料請求  
ご相談・お問い合わせは ロゴ ヨイクニ  
☎0120-65-4192

京都府国民年金基金



# くらしを支えた蚕糸業展 ～その歴史を振り返る～

11月11日(土)～19日(日) 午前10時～午後4時  
グンゼ博物苑「集蔵」  
《入場券》大人300円、高校生以下 無料



くらしを支えた蚕糸業展(同実行委員会主催、NPO法人北近畿みらい、森の京都DMO、京都府蚕糸同友会、NPO法人綾部ベンチャー・ものづくりの会共催)が11月11日～19日、青野町のグンゼ博物苑で開かれます。展示されるのは京都府蚕糸同友会が長年にわたり収集・保管してきた蚕糸具です。

実際に使われた蚕糸具を展示  
国、府、企業、農業団体の蚕糸関係者OBでつくる京都府蚕糸同友会(今川幸英会長)は昭和59年に発足しました。その後、約2年かけ「京都府蚕糸業史(昭和62年発行)」を編纂。同会が支援して「絹素材生産研究会」を立ち上げ、新しい絹素材用の蚕品種の研究などにも取り組まれてきました。また、昭和63年から平成9年にかけて127品目、275点の蚕糸具を収集。今年2月にはそれらを後世に残すため、使われていた年代や用途、使用方法等の解説を付した写真集「京都府の蚕糸具」を発行しました。



今回の蚕糸業展は、写真集の発行を機に、同会の活動に共感した団体と共催。保管する蚕糸具のうち約50点の展示が予定されています。

## 体験コーナーと写真パネルも

蚕糸業展では、蚕糸具のほか、綾部ベンチャー・ものづくりの会による繰糸機の実演、繭で里山の動物の人形をつくる「まゆクラフト」の体験コーナーを設置。京都工芸繊維大学から借用し、生きた蚕も展示される予定です。

また、「蚕の一生」「暮らしを支えた近代養蚕」と題した写真パネルも展示予定。同会事務局長の荒堀満さん(高津町)は「大正時代には農家の半数以上が蚕を養い、1000円で家の離れが建つ時代



繭から糸をつくる実演にはグンゼ株式会社が保有する繰糸機が使われます

## 11日(土)には講演会

蚕糸業展初日の11日午前11時から「再びくらしを支える蚕糸業に向かって」と題した講演会が、グンゼ本館講堂で開かれます。講師は農学博士で京都工芸繊維大学副学長の森肇教授。蚕糸業を衣料から医療へと用途拡大することを目指した研究の最先端に触れます。講演会は入場無料。多数ご来場ください。



京都府蚕糸同友会の出版物は市図書館で閲覧できます

「住んでよかった 住みたくなる...綾部発 情報すくらんぶる」は、綾部市の施策・制度・イベント・名所・活躍する個人や団体...など、綾部のホットな市政情報や旬の話題を幅広くお届けします。