

ねつと 3

平成28(2016)年

今月の
表紙

「緊張したけど頑張ったよ！」 大きな声で元気に発表

1年間の幼稚園生活の集大成として生活発表会を開催。保護者らが見守る中、園児らはみんなで作った劇などを元気に発表しました。
2月27日、上野町の綾部幼稚園で。



主な 内容	平成28年度の市政運営方針	2
	「公共施設等総合管理計画」策定	4
	国保料の答申	5
	「森の京都」開幕	6

綾部市制施行65周年





所信を表明する山崎市長

平成28年度の事業や予算を審議する市議会3月定例会が2月29日開会。山崎善也市長はこの日、新年度の市政運営方針を述べ、所信を表明しました。

1年を振り返って

市長就任直後に策定した第5次綾部市総合計画において、「住んでよかった：ゆったりやすらぎの田園都市・綾部」を将来都市像として掲げ、「医・職・住」と「教育・情報発信」をキーワードに各種施策を推進してきました。昨年は戦後70年、綾部市にとって市制施行、また日本初の世界連邦都市宣言から65年の節目の年。記念式典や世界

連邦日本大会の開催、各種記念イベントなど、市民の皆様の積極的な企画・参画のもと盛大に開催され、新たな歴史の一步を踏み出しました。

ヒト・モノの流れが変化 「地方創生」鍵に将来描く

昨年7月には長年の悲願であった京都縦貫自動車道が全線開通。一昨年に開通した舞鶴若狭自動車道と併せて、京阪神や名古屋、北陸圏と高速道路で直結されました。着実に「ヒト」や「モノ」の流れなどの環境は大きく変わろうとしており、「海の京都」事業の推進も併せ、観光や産業



昨年8月1日に開催された綾部市制施行65周年記念式典

平成28年度市政運営方針

良い風生かし「綾部創生」さらなる加速 夢の実現へチャレンジ

の振興、交流人口の増大など、新たな高速道路網の全国ネットワークの幕開けを実感しつつあります。

一方で「里山資本主義」が提唱されるなど、自然豊かな農村環境や田舎暮らしが見直され、人々の志向は東京一極集中から田園回帰に変わり始めています。

このように本市に吹く「良い風」を生かしつつ、「地方創生」をキーワードに綾部市の将来の人口ビジョンを描き、幅広い市民の皆様の参加の



▲京都縦貫自動車道は昨年7月18日に全線開通。ヒトやモノの流れが変わりつつある



▶田舎暮らしが見直されている中、農村と都市の交流人口も増加



▼空き家を有効活用し、定住支援を行う

少子化対策・定住促進 施策を両輪に

第5次綾部市総合計画後期基本計画では、特に自然減を抑える少子化対策と、綾部に帰りたい人・住みたい人を受け入れる定住促進施策を車の

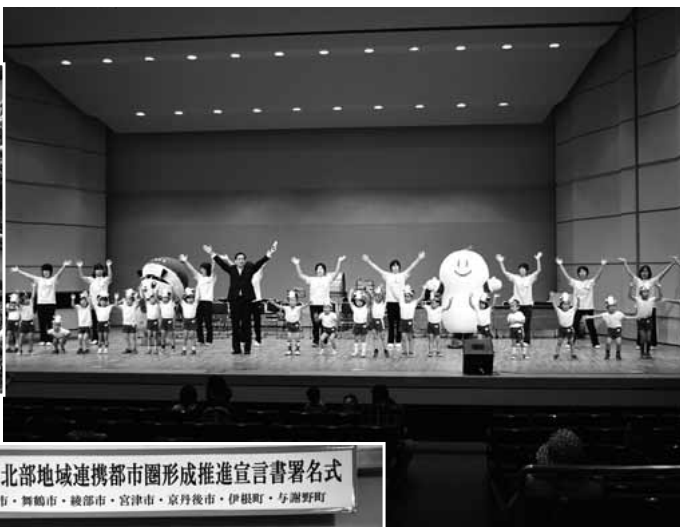

▲より一層の子育て環境充実を図り、少子化対策を実施

◀府北部の市町で連携し、まちづくりを推進

両輪として推し進めます。また、都市計画の区域区分(線引き)の廃止も決定となることから、本市の有効な土地利用に向けた独自の制度や新たな仕組みも整備します。さらに、包括連携協定を締結した京都工芸繊維大学や京都産業大学など高等教育機関の人的・知的資源の活用や民間事業者との連携、また30万人の人口を有する京都府北部5市2町を一つの都市圏としてポテンシャルを生かす京都府北部地域連携都市圏形成の取り組みを進めます。

今日の夢を明日の現実

私は、今年の年頭あいさつで初夢の話をしました。NHKの朝の連続テレビ小説や北陸新幹線が綾部の近辺を通るルート決定など、綾部が活気あふれるまちになってほしいとの思いが夢となったものでした。

グンゼ創業者・波多野鶴吉と妻はなの生涯を描くNHK朝の連続テレビ小説の誘致活動では、すでに4万3千人を超える方々からの署名をいただいています。北陸新幹線については、小浜から舞鶴・綾部を経由して関西国際空港ま



NHK大阪放送センターでの朝ドラ要望。引き続き誘致活動を推進

でつなぐ敦賀以西ルートが調査候補地となるよう、市議会や商工会議所、観光協会なども積極的に進めています。さらに、ものづくりの拠点となる北部リサーチパーク構想の早期実現に向けて、今日の夢を明日の現実にするべく、京都府など関係機関と連携し積極的に取り組みます。

重点課題に対応した予算編成

新年度予算は国の補正予算も踏まえ、「綾部創生」のさらなる加速化に重点を置きつつ、第5次綾部市総合計画後期基本計画のスタートの年として、「少子高齢化への対応」「産業振興による雇用確保」「次代を担う人材の育成」「農村集落の活性化と街なかの再生」「市民生活における安全・安心の確保」といった重点課題に対応するための予算編成としました。教育については引き続き、綾部市教育大綱に基づき総合教育会議を中心に教育委員会と施策の方向性を共有しながら、魅力ある教育の創造に努めます。



関係機関と連携し総合防災訓練を実施

至誠一貫で果敢に挑戦

座右の銘である「至誠一貫」を基本に、愚直なまでにコツコツ地道に努力すれば必ず結果はついてくるといふ姿勢を持ち続けていきたい、正直者が馬鹿をみるような世の中であってはならない、と思っています。人口減少社会においてこそ、自治体リーダーとして世の中を俯瞰する「鳥の眼」と地域に密着した「虫の眼」の視点を持ち、本市の将来像を確かなものにしなければなりません。この一年、大きな夢の実現に向けた第一歩となる重要な年と位置付け、積極果敢にチャレンジし、オール綾部で職員一丸となって市政運営に努めていく決意を新たにしています。

将来にわたり持続可能なまちづくりのために

「公共施設等総合管理計画」策定

市は、市民アンケート調査や市民代表などによる座談会、パブリックコメントを経て「公共施設等総合管理計画」を策定しました。計画期間は10年間（平成28～37年度）。公共施設の総合的・計画的な管理による有効活用や最適配置を行い、持続可能な行財政運営に努めます。

未来を見据えた「マネジメント」

市の人口は33,835人（平成27年度国勢調査速報集計）。昭和25年から約2万人減少し、人口構成や市民ニーズも大きく変わってきています。

また、市の財政状況をみると、市税収入の大幅な伸びは見込めず、歳出では、扶助費や特別会計への繰出金などが増加傾向にあり、今後も厳しい状況が続くことが予想されます。

一方、市内の公共建築物は築30年以上のものが約6割を占め、グラフ、今後、一斉に大規模改修、建替などが必要になると考えられます。

〈グラフ〉公共建築物の築年別整備状況

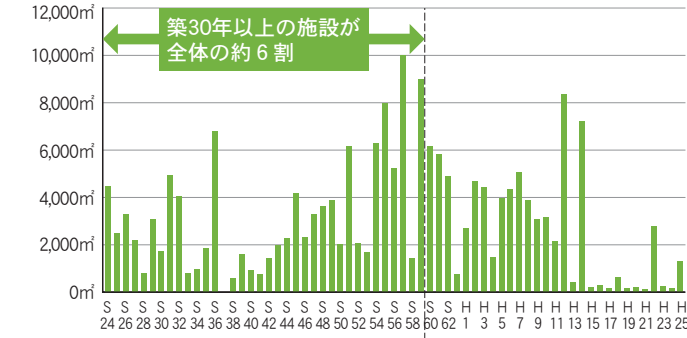

こうした中で、未来を見据え、まちづくりの方向性や公共施設に求められる機能・役割

割の変化などに適切・柔軟に対応し、身の丈に合った公共施設の「マネジメント」を進めていく必要があります。

施設の最適化と長寿命化

今後40年間の更新費用を試算すると、公共建築物の場合

は総額91.2億円（年平均23億円）の負担が見込まれます。これは、直近10年間の平均負担額13億円の1.7倍に相当します。そこで市は、将来的な更新費用の削減に向け、施設の長寿命化を図るとともに、統廃合や移管・譲渡など施設配置の最適化により、総延床面積の約25割を削減することを目標として集中的に取り組むを進めます。

また、インフラ施設・企業会計施設については、市民生活を支える重要なライフラインであるため、適切な維持管

公共建築物の面積割合

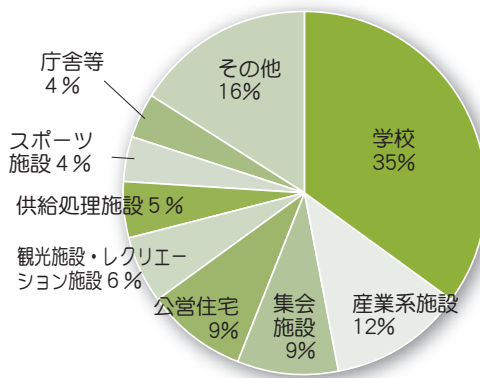

理手法の検討や定期的な点検・診断を行い、長寿命化や計画的な更新などに努めます。

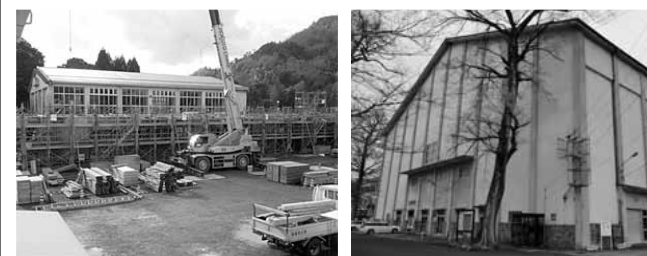

施設一体型の一貫校の整備を進める東綾小学校・東綾中学校
武道館との統合・再整備の計画が進む市民センター

公共施設マネジメントの取組方針

方針1	施設保有量・施設配置の最適化	○最適な施設保有量の数値目標を設定 ○統合・機能移転、機能見直し、廃止・解体、移管・譲渡などの最適配置の検討
方針2	計画的保全による長寿命化の推進	○「予防保全型」の維持管理による計画的な対応 ○ライフサイクルコストの縮減と財政負担の平準化
方針3	安全・安心で快適な利用・サービスの確保	○老朽施設などの安全性確保、災害時等の機能強化・耐震化 ○維持管理・運営コストの縮減、使用料などの料金体系の見直し ○バリアフリー化などの利便性の向上
方針4	地域の特性・特色やまちづくりと連動したマネジメントの推進	○目指すまちづくり（将来像）を見据え、社会環境や人口動態などの特性・特色に配慮したマネジメント推進 ○「地域クラスター戦略」や「小さな拠点づくり」など各種施策や地域の取り組みとも連動

魅力あるまちづくりに向けて・・・
ご理解とご協力をお願いします

平成28年度国民健康保険料

4年連続据え置きに

市は2月8日、平成28年度の国民健康保険（国保）の運営について、市国民健康保険運営協議会（木下芳信会長）から答申を受けました。1人当たりの国保料は据え置きで、関連予算案を3月定例市議会に提出しています。

不足分は基金で対応

平成27年度の保険料は、基金の有効活用などで収入を確保し据え置きとしました。28年度も保険給付費の伸びや制度改正、経済状況の厳しさなどを想定する中、不足分を基金で対応することで、諮問どおり4年連続の据え置きとします。

1人当たり年平均の国保料は、医療給付費分や後期高齢者支学金分、介護納付金分を含め、前年度と同額の7万6638円です。



木下会長から答申を受ける山崎市長

国保準備基金（貯金）の推移

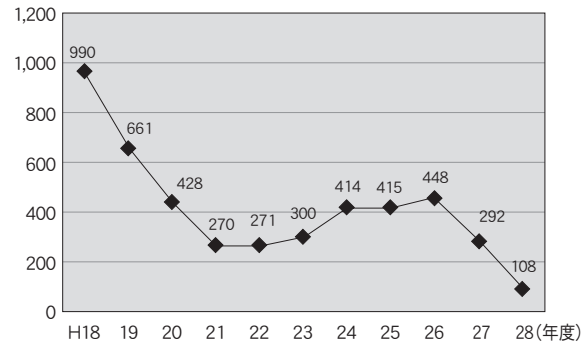

医療費軽減の取り組みで持続的運営を

国保は、病气やけがをした時の医療費を加入者が出し合っている。負担を軽くするため、数が増える中、医療費の増加など歳出が年々増えていっています。制度改正の影響もあり、今後さらに基金は減少する見込みです。

市は引き続き、健康づくり事業など、医療費を軽減する取り組みや収納率の向上などで、持続可能な運営に努めますので、ご理解とご協力をお願いします。

善言語録

73

折り返し点

「鳥の眼」と、しっかりと地に足の着いた「虫の眼」による「複眼経営」が重要になってくる。

市長就任7年目に入った。2期目の折り返し点が過ぎたことにもなる。ただしマラソンは折り返すと来た往路を引き返すが、市政を預かる「まちづくり」に同じ景色の復路はない。常に前を向き、課題解決のために私なりに歩を進めていかねばならない。

一方で「歴史に学べ」ともいう。歴史は繰り返すもので、250年の太平の世を築いた徳川家康は、ひたすら歴史書を読み学ぶことで、時に我が身を引き締め、また次の一手を探ったという。戦争と平和、経済の盛衰、また権力の集中と分散などに、確かに歴史が繰り返す証左をみる。その意味では、真つすぐ進んでいるつもりが、実は地球を周回するかの如く、同じ場所の景色を繰り返して見ているかもしれない。

それでも、我々は歩みを止めるわけにはいかない。次の世代により良い故郷を引き継いでいくために、負の遺産を減らし未来に向けて新たな種を蒔くためにも、少なくとも在任中は「前進あるのみ」——7年目に期す正直な想いである。

山崎善也（綾部市長）

林野火災想定し消防本部と消防団が合同訓練

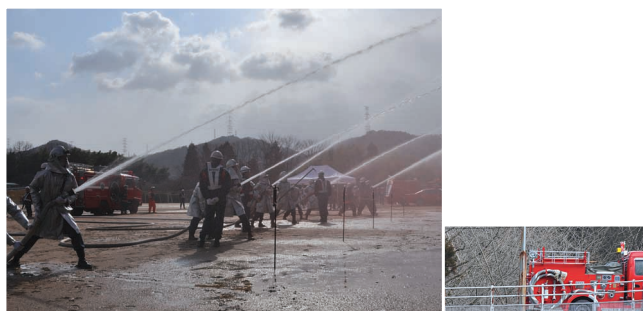

市消防本部と消防団は2月21日、物部町の西部グラウンドで、烈風下の大規模林野火災を想定した合同訓練を実施。本部職員20人、消防団員205人、消防車両23台が参加し、最長約900mの長距離送水による消火訓練などを行い、相互の連携を確認しました。



国際交流で他国の文化を学ぶ

物部町の何北中学校で2月18日、韓国とタイ出身の留学生が1、2年生の授業に参加しました。留学生は自国の学校生活や食文化などを紹介。音楽の授業では、民族音楽や合唱を披露し交流しました。タイ出身のピシャヤーさんは、「生徒たちの合唱にとっても感動した」と拍手を送りました。

消防車両などを更新



市は、消防車両などの老朽化に伴い、消防団が使用する小型動力ポンプ付積載車2台と小型動力ポンプ積載車3台、小型動力ポンプ1台を更新。2月20日、味方町の消防本部グラウンドで引渡し式と配置式を行いました。事業費は約2500万円。新車両（普通車）には小型動力ポンプの積み下ろしを補助する電動油圧式昇降装置が搭載され、安全性が向上。団員らは使用方法などを熱心に確認しました。



“いのち”について考える人権教育講演会

市人権教育推進連絡協議会などは2月20日、並松町の市民センターで人権教育講演会を開催。牛の飼育からと畜、販売までを担う精肉店の家族の日常を丁寧に描いた映画「ある精肉店のはなし」を上映しました。その後、映画監督の額縁あやさんが「いのちを食べて、いのちは生きる」と題し、差別や偏見をなくしたいという思いを語りました。



森林の恵みをPR

「森の京都」

「森の京都」は、「海の京都」に続く、地域の魅力を発信するプロジェクトです。そのエリアは、綾部市、福知山市、亀岡市、南丹市、京丹波町、京都市左京区京北の6市町。総面積の約8割を森林が占め、森林との深い関わりの中で生活の豊かさや文化が育まれてきたこの地域で「森」を軸とした総合的な地域振興策が進められるほか、「森の京都博」と題した関連イベントが開催されます。



綾部西部里山交流エリア

再整備する里山交流研修センター

京都丹州木材市場で行われる木材の鏡り

地域Ⅱ里山交流研修センター（鍛冶屋町）
 特色Ⅱ里山ねっと・あやべの活動拠点、京都丹州木材協同組合の市場や府森林組合連合会の京都木材加工センターが隣接。
 施策Ⅱ体験交流施設の建設など、里山交流研修センターを再整備し里山の魅力の発信と交流を推進。

綾部市では平成26年11月に「森の京都」綾部協議会により策定されたマスタープランに基づき、西部と東部に重点エリアを設定しました。地域や関係団体と連携し、美しい里山の風景や豊かな森の恵みといった魅力を活用し、観光振興・交流人口の拡大による地域の活性化を図ります。

「森」を軸とした地域振興策



綾部東部体験交流エリア

山家地区を流れる由良川で楽しむカヌー

奥上林地区のシデ山に入る登山客

地域Ⅱあやべ温泉（睦寄町）を核とした奥上林・中上林・口上林・山家地域。
 特色Ⅱ自然や歴史を生かした多くの資源、地域イベント、ＩＴユーザーによる農家レストラン・民宿があるほか、奥上林地域の一部は国定公園に指定される見込み。
 施策Ⅱ由良川や上林周辺の豊かな自然環境や資源を活用した交流の促進。

「森の京都」イヤー

京都府「森の京都博」実行委員会
 は、京都丹波高原国定公園（仮称）の新規指定（「情報すくらんぶる」参照）や全国育樹祭の京都開催などに合わせて「森の京都博」を開催。森林の豊かな恵みやその地域の暮らしにあらためて目を向け、価値を実感してもらうため、1年を通じてさまざまな催しや取り組みを行います。
 市内で行う主なイベントは▽全国緑のこどもサミット▽由良川大江山SEA T O S U M M I T▽京都丹州もくもくフェスタなどです。

平成28年度の国民年金保険料

平成28年4月から平成29年3月までの国民年金保険料は、月額16260円です。また、この額に加え、400円の付加保険料を納めることにより将来受給する年金額を増やすことができます。

1年分の納付書は、4月上旬に日本年金機構から郵送されます。金融機関(ゆうちょ銀行・郵便局含む)かコンビニエンスストアで、期限までに納めてください。

口座振替による納付の場合、毎月の保険料が翌月末に引き落とされる「翌月末振替」と、毎月の保険料がその月の月末に引き落とされる「当月末振替(早割)」があります。早割では月額50円を割り引き。このほか、前納割引制度もあります。

経済的理由などにより保険料の納付が困難な人には保険料を免除(猶予)する制度が、学生には納付を猶予する特例制度が設けられています。これらの制度には申請者などの前年中の所得(1月分から6月分については前々年中の所得)に制限があります。申請には年金手帳と申

請者の印鑑(代理人が手続きする場合のみ)のほか、離職した人は離職票か雇用保険受給資格者証、学生は学生証か在学証明書をお持ちの上、市民・国保課へお越しください。

舞鶴年金事務所 ☎0773(76)8826

市民・国保課 ☎(42)4246

提出をお忘れなく 通学定期券補助

市鉄道利用促進事業実行委員会では、JR、京都丹後鉄道で市外へ通学している市内在住の大学生と専門学校生、予備校生に通学定期券購入代金の5分の1(年間の上限は5万円)を補助します。

対象/平成27年10月1日から平成28年3月31日までに期限切れとなる定期券。申請期間/4月1日(金)~28日(木)。申請/申請書に利用済みの定期券(写し可)、在学証明書(学生証の写し可)、住民票を添えて、印鑑をお持ちの上で市民協働課へ提出してください。

同課 ☎(42)4248

自動車税減免申請の臨時受付窓口を開設します

府は、心身に障害のある人(身体障害者または戦傷病者手帳を持っている人、知的障害や精神障害のある人)で、一定の要件に該当する場合に自動車税の減免を行っています。減免申請の臨時受付窓口を開設しますのでご利用ください。

要件などは、府中丹後府税出張所へお問い合わせください。日時/4月20日(水)、5月19日(木)いずれも午前9時~正午、午後1時~4時30分。場所/府中丹後府税出張所(川糸町)。

府中丹後府税出張所 ☎(22)3904

あやべ丹の国まつり

あやべ丹の国まつり実行委員会は、4月29日に国まつりを開催。市街地を中心にヒーローショーや仮装三輪車レースなど楽しい催しのほか、屋台などの出店もあります。また、お祭りを盛り上げるパレードは甲冑隊の武者行列に加え、今年も、仮装行列も予定しています。同会場でもご利用ください。

大河ドラマ誘致の署名活動もしていますのでご協力をお願いいたします。日時/4月29日(金・祝)午前10時~午後3時ごろ。場所/西町アイタウン、駅南広場、花の木商店街、由良川花庭園など。備考/青野町の由良川花庭園では「あやべ由良川花壇展」が行われます。あやべ丹の国まつり実行委員会 ☎(42)0701

ご存じですか? ヘルプマーク

府は、外見から援助や配慮を必要としていることが分かりにくい人に援助を受けやすくなるよう、ヘルプマークを配布しています。ヘルプマークを身に付けている人を見かけたら、電車・バス内で席を譲る、困っているようであれば声を掛けるなど配慮をお願いします。

対象/義足や人工関節を使用している人、内部障害や難病の人、妊娠初期の人など、援助や配慮を必要としている人。配布日/4月1日。配布場所/福祉課。府中丹東保健所福祉室(舞鶴市)。福祉課 ☎(42)4254

☎0773(75)0856 府障害者支援課 ☎075(414)4598

変更届の提出を 下水の使用料事務手続き

市は、農業集落排水施設と合併処理浄化槽の使用料の根拠となる使用人数を、住民基本台帳(住民票)で確認しています。実際に住んでいる人数と住民票の人数に違いがある場合には、変更届の内容を基に、使用料を徴収しています。

▽住民票は綾部市にあるが、進学や入院などのために実際は住んでいない▽転入手続きをしていないが綾部市に住んでいるなど、実際に住んでいる人数と住民票の人数に違いがある場合は、必ず変更届を下水道課へ提出してください。

同課 ☎(42)4294

もの忘れ相談

市は、高齢者やその家族を対象に「もの忘れ相談」を実施しています。相談に乗るのは、専門の相談員が専門医です。相談員は認知症の方への接し方など

募集

福祉バスの予約受付

市は、福祉の推進を図るため無料で貸し出している福祉バスの予約を受け付けています。

対象/高齢者や障害者、母子などの社会福祉団体(視察や研修への利用に限る)。利用回数/1団体につき年1回。予約順/利用月の6か月前の毎月1日(土・日曜日、祝日はその翌日)の抽選会で決定します。抽選会終了後は、利用の申し込みがなかった日の予約が随時行えます。

10月分抽選会/4月1日(金)。11月分抽選会/5月2日(月)。時間/午前11時。場所/民生児童課。

民生児童課 ☎(42)4250

海上保安学校学生採用試験

海上保安庁では、船舶運航システム課程(航海・機関・主計コース)の学生を募集します。平成28年10月採用で、卒業後は海上保安官として巡視船などで勤務します。

試験日時/5月15日(日)。受付資格/平成28年4月1日現在で、高校か中等教育学校卒業後6年を経過しない人。または、平成28年9月までに高校か中等教育学校を卒業見込みの人。申込期間/インターネット/4月1日(金)~4月8日(金)。郵送・持参/4月1日(金)~4月5日(火)。舞鶴海上保安部管理課 ☎0773(76)4120

春を体感! 里山ハイキング特集

春の里山を楽しむハイキングが4月に3回開催されます。参加費はいずれも500円(保険料、運営費含む)。参加希望者は、事前に電話で市観光協会へお申し込みください。足利家と上杉氏ゆかりの地をめぐる里山ハイキング日時/4月10日(日)午前10時45分~午後3時30分ごろ。集合・解散場所/J

人口・火災

3月1日現在の綾部市の推計人口は33465人(男15959、女17506)。世帯数は14020世帯です。同日現在の火災発生状況は1件(建物1件)です。

カラオケ 90分 600円(1人) 3時間半 2,700円+税(1室) HAPPY ROOM ☎0773-21-5240

国民年金基金 国民年金にプラスする、公的な年金。 ☎0120-65-4192

スタッフ募集 フェイスブック開設!! 松寿苑 ☎0773-43-1123

給与振込・年金受取口座のご指定は 近くて便利な“ほくとしんきん”へ! 京都北都信用金庫

職員急募 いこいの村聴覚言語障害センター ☎(0773)46-0101

あなただけの オリジナル漢方茶 悠々 ☎0773-42-0425

くらしのメモ
4～5月上旬

日程 時間 場所
申込み必要 問い合わせ先

講座・教室

糖尿病教室
日 4月11日(月) 11時～12時
12時30分～14時30分
日 4月25日(月) 13時～15時
場 市立病院(青野町)
※試食会は申し込み、実費必要
☎ 市立病院 ☎ 4301233

里山そば打ち教室「すみか」

日 4月13日(水)
時 9時30分～13時30分
場 里山交流研修センター(鍛冶屋町)
※参加費2700円(試食代込)
☎ 里山ねっと・あやべ ☎ (47)00404

森林ボランティア活動

日 4月16日(土) 10時～15時
場 里山交流研修センター(鍛冶屋町)
※参加費500円
☎ 里山ねっと・あやべ ☎ (47)00404

くるくるうどん大作戦
(うどん打ち体験)

日 4月24日(日) 10時～正午
場 里山交流研修センター(鍛冶屋町)
※参加費1000円(中学生以下)

700円、3歳以下で保護者と一緒体験する場合は無料)
☎ 里山ねっと・あやべ ☎ (47)00404

介護者家族教室

日 4月27日(水)
時 13時30分～15時30分
場 保健福祉センター(青野町)
☎ 高齢者介護課 ☎ (42)4262
☎ 社会福祉協議会 ☎ (43)28881

催しなど

平成28年度固定資産縦覧・閲覧
日 4月1日(金)～5月31日(火)
時 8時30分～17時15分
場 税務課 ☎ (42)4244
※土・日曜日、祝日を除く

綾部八幡宮春季大祭「お田植え式」

日 4月3日(日) 10時～
場 綾部八幡宮(宮代町)
☎ 観光協会 ☎ (42)9550

第21回京都若鯉品評会

日 4月3日(日) 10時～15時
場 あやべグンゼスクエア広場

(青野町)
☎ 全日本愛鱗会京都府支部 支部長・廣田さん ☎ 075(321)0934

幼稚園入園式・進級式

日 4月7日(木) 各幼稚園
場 各幼稚園
☎ 各幼稚園

小学校入学式

日 4月8日(金) 各小学校
場 各小学校
☎ 各小学校

上林小・中学校竣工式・入学式

日 4月8日(金) 8時45分～
場 上林小・中学校(八津台町)
※入学式は9時30分
☎ 上林小・中学校 ☎ (54)0001

小畑のツツジの尾根歩き

日 4月9日(土) 9時30分～14時
場 里山交流研修センター(鍛冶屋町)
※参加費1000円
☎ 里山ねっと・あやべ ☎ (47)00404

山家さくらまつり

日 4月10日(日)
時 10時～15時30分
場 山家城址公園(広瀬町)

☎ 山家地区自治会連合会 ☎ (46)0345

中学校入学式

日 4月11日(月) 各中学校
場 各中学校
☎ 各中学校

喫茶シボラ

日 4月11日(月)
時 13時～15時30分
場 里山交流研修センター(鍛冶屋町)
※参加費1000円。あやべ作業所などの製品販売あり
☎ あやべボランティア総合センター ☎ (40)1388、
☎ ファクス(40)1389

綾部市民総合体育大会開会式兼第64回四都市体育大会春季大会綾部市代表選手団結団式

日 4月17日(日) 10時～
場 総合運動公園体育館(上杉町)
☎ 文化・スポーツ振興課 ☎ (42)4356

「空山」登山と春の山野草散策

日 4月24日(日) 9時～14時
場 里山交流研修センター(鍛冶屋町)
※参加費1000円
☎ 里山ねっと・あやべ ☎ (47)00404

市役所の窓口延長

日 4月7、14、21、28日
5月12、19、26日(木)
時 19時まで
※戸籍・国保関係の届出、各種証明書の発行、市税などの納入(納付書必要)
☎ 市民・国保課 ☎ (42)4245、(42)4246
☎ 会計課 ☎ (42)4288

ご寄付ありがとうございました

2月受付分(敬称略)
《地域振興基金に》
永井修(館町) 3万円
《社会福祉事業基金に》
前田道子(寺町) 3千円
竹内早智子(栗町) 3千円
《ふるさと納税》
2件 502万円

おわびと訂正

本紙2月号3面に掲載致しました氏名に誤りがありました。ご本人・ご家族および関係者の皆様にご迷惑をお掛けしましたことを深くおわび致しますとともに、次のとおり訂正させていただきます。

(誤) 相根このさん
(正) 坂根このさん
(誤) 相根めぐみさん
(正) 相根のぞみさん

相談

人権相談
日 4月8日(金)
時 13時～15時
場 市役所まちづくりセンター、物部会館(物部町)、上林いきいきセンター(八津台町)
※物部、上林会場は申し込み必要
☎ 人権推進課 ☎ (42)4249

法律相談

日 4月21日(木) 13時～17時
場 市民ホール(宮代町)
※申し込みは4月14日(木) 8時30分。先着10人
☎ 市民協働課 ☎ (42)4248

就職相談

日 4月26日(火) 10時～16時

交通事故相談

日 4月13、27日(水)
時 9時～11時30分、13時～16時
場 府福知山総合庁舎(福知山市)
☎ 市民協働課 ☎ (42)4248

法律登記相談

日 4月15日(金)
時 13時～16時30分
場 市民ホール(宮代町)
☎ 市民協働課 ☎ (42)4248

調停相談

日 4月20日(水) 9時30分～正午
場 市民ホール(宮代町)
☎ 市民協働課 ☎ (42)4248

行政相談

日 4月21日(木) 13時～16時
場 市役所まちづくりセンター第2会議室
☎ 市民協働課 ☎ (42)4248

無料開放

あいセンター
日 4月3日、5月1日(日)
時 9時～18時
場 西町二丁目 ☎ (42)1801

総合運動公園第2体育館

日 4月3日、5月8日(日)
時 9時～17時
場 上杉町 ☎ (44)0990

市民センター競技場

日 4月17日(日)
時 8時30分～17時
場 並松町 ☎ (42)1320

中丹映画大好き劇場
ちびまる子ちゃん
イタリアから来た少年
4月10日(日)
①10:30 ②12:30 ③14:30 ④16:30
(1日4回上映)
前売り 大人・高校生 1,300円 小人 800円
京都府中丹文化会館 ☎ 0773-42-7705

2016 春の歓送迎会プラン
お一人様 5,500円(税込)～
各種プランさらに
飲み放題もご用意
ご予約特典!!
～ご予約受付中～
京 綾部ホテル ☎ 0773-40-5100

わたしたちは誰もが安心して暮らせる
やさしい街づくりを目指しています。
>スタッフ募集<
☐ ケアマネジャー
☐ ミストラル介護センター
☎ 0773-47-5333 綾部市栗町土居ノ内31
ミストラルサービス 検索

ニチイケアセンター綾部
(訪問介護・通所介護・居宅介護支援)
介護スタッフ募集中!!
☎ 0773-40-1405
綾部市青野町館ノ後47番地
☆ニチイケアセンターからの里(グループホーム)綾部市内開設中
やさしさを、私たちに。
ニチイ

なが——い、おつきあい。
京都銀行はさまざまなシーンで
皆様を応援します!
京都銀行
綾部支店 TEL.0773(42)8711

定休日が第4月曜日
のみとなりました
ご来館お待ちしております
あやべ温泉
京都府綾部市睦寄町在ノ向10
TEL 0773-55-0262
毎月第4月曜日休館(祝日の場合は翌日)

ふるさとの豊かな自然を未来へつなぐ

綾部初の国定公園に指定へ



市域の多くに豊かな森や里、川を有する、ゆったりやすらぎの田園都市・綾部。このふるさとの優れた自然がこのたび、国定公園に指定されます。



上林の一部が対象に

「国定公園」とは、わが国の優れた自然を保全するとともに、適正な利用を行うため環境大臣によって指定されるもの。由良川・桂川上中流域が新規指定候補地とされたことを踏まえ、府は環境調査や地元説明などを実施。2月23日、中央環境審議会自然環境部会が開催され、上林地区を含む地域を「京都丹波高原国定公園（仮称）」として指定することを承認する答申が出されました。3月下旬の告示で正式に指定される予定です。

豊かな上林地区の自然

今回指定される地域は府中央部に位置し、綾部市、京都市、南丹市、京丹波町にまたがる6万8851鈔の区域。綾部市では、五津合町と故屋岡町、光野町、睦寄町の各一部3499鈔が指定区域になっています。頭巾山や君尾山などが連なるこの一帯は、府自然200選の「頭巾山のブナ林」をはじめ、府指定天然記念物「君尾山のトチノキ」

のほか「古屋のトチノキ群落」などが生育。また、国宝「王門やトチの実などの山の恵みを活用した食文化など、自然と人々の関わりによって形成された歴史や文化が残っています。

地域の宝を誇りにしよう

同区域が国定公園に指定されることに伴い、法による規制に基づき自然環境が保全されます。府は「森の京都」森・川・里に守り継ぐ自然と文化」のテーマのもと、歩道や広場、休憩所など、公園の利用や自然保護のための施設整備も計画します。また、国定公園の指定を契機に豊かな自然の魅力を国内外にアピールすることで、観光や農林業などの振興、さらには持続的な地域の活性化につながります。私たちにとっては身近で日常的な風景も、全国に誇れるすばらしい財産。わがまちの豊かな自然を再認識し、多くの人に発信しながら、自然と文化・歴史が融合した貴重な宝を後世へと引き継いでいきましょう。

住んでよかった
住みたくなる…綾部発
情報すくらんぶる

24



女性相談のお知らせ

暮らしの中でさまざまな不安や心配を抱えていませんか？市では、女性のための相談業務を行っています。女性のカウンセラーがあなたの相談に応じます。

【相談日】

4月6日、5月11日、6月1日、7月6日（いずれも水曜日）

【相談場所】

あいセンター研修室（西町一丁目、I・Tビル5階）

【時間】午後1時20分～4時10分

【定員】3人（1人50分）

- ◆秘密は厳守します。
◆予約制です。
◆相談は無料です。



<申し込み・問い合わせ>

あいセンター 電話(42)1801

第36回京都府女性の船参加者を募集

- ◎地域づくり・NPO活動などに関心がある女性
◎職場でさらに能力を発揮したい女性

学習とネットワーク構築の機会として 京都府女性の船に参加してみませんか？

日時：6月10日(金)～13日(月)、北海道（事前/事後研修：5月28日/7月30日、京都市）

募集定員：100人

参加費：35,000円以内

申込期間：4月1日(金)～22日(金)

応募方法：申込用紙にご記入の上、あいセンターへ

<問い合わせ> あいセンター 電話(42)1801



第16回「あいフェスティバル」実行委員募集

平成28年度に開催予定の第16回「あいフェスティバル」の実行委員を募集します。

- ◆対象 市内の団体やグループ
過去にあいアカデミーを受講した人
男女共同参画に関心のある人
性別不問
◆任期 平成28年4月から報告集発行まで
◆定員 30人
◆申込期限 4月14日(木)

<申し込み・問い合わせ>

あいセンター 電話・ファクス(42)1801

引っ越しの際は住所の異動手続きを忘れずに!

住所の異動届は、国民健康保険や国民年金、選挙人名簿への登録などにつながる大切な手続きです。

また、住民の皆さんに送付している「マイナンバー通知カード」や身分証明書となる「マイナンバーカード」、また「住民基本台帳カード」の住所は最新のものにしておく必要があります。

入学、就職、転勤などによる引っ越しで住所を異動する人は、引っ越し前後の市区町村の窓口で正確な住所変更の届け出をしてください。

◎他の市町村に転出・転入する場合

転出前の市区町村 【転出日前後14日以内に】

転出届を提出して転出証明書を受け取る

転入先の市区町村 【転入した日から14日以内に】

転出証明書を添えて転入届を提出

◎市内転居する場合 【転居日から14日以内に】

転居届を提出

<問い合わせ> 市民・国保課 電話(42)4245

第33回綾部市美術展

「ギャラリートーク」ご案内

市美展の審査員が、今回の出品作品について講評を行います！ぜひご来場ください♪

※参加無料・予約不要です（当日ご参加ください）

Table with 4 columns: 日程, 時間, 部門, 審査員. Rows include dates from 4/29 to 4/30 and names like 水野 収先生, 小林達也先生, etc.

【会場：市民センター2階競技場】

市美展作品受付 4月3日(日)、4日(月) 午前10時～午後5時

市美展会期 4月27日(水)～5月1日(日) 午前10時～午後5時（※最終日午後4時まで）

<問い合わせ>文化・スポーツ振興課 電話(42)4356

ストップ！ 農林作業中の事故！！

農地や森林での作業に適した季節となりました。農林作業中の事故をなくすために、作業前の準備や安全対策をしっかりと行ってください。

●機械作業を中断するときはエンジン停止を
刈払機の刈刃やトラクターのロータリなど危険な部分に接触しないよう、機械作業を中断するときは必ずエンジンを止める習慣を身につけましょう。

●足場の確認をしっかりと
傾斜地や作業中にバランスを崩しての転倒、転落による事故が多発しています。不安定な姿勢で作業しないよう、しっかりと足場を確保しましょう。

●マムシにも注意！

農林業者労働災害共済 28年度加入受付中

農林作業をされる方は万が一のけがなどに備えてぜひ加入を

<問い合わせ> 農林課管理担当 電話(42)4266

京都府「豊かな森を育てる府民税」

府では、平成28年4月から「豊かな森を育てる府民税」を導入します。
この税金は、私たちの暮らしと安全を支える森林資源を守っていくために、府民の皆さんにご協力をお願いするものです。

◇納める人

- ・1月1日現在に府内に住所がある人
 - ・1月1日現在で家屋敷などを有する人
- ※ただし、前年の合計所得金額などにより、課税とならない人もいます。

◇納める額

年税額：600円

◇納税の方法

個人の府民税均等割（1,500円）に上乘せして納付

<問い合わせ>

府農林水産部林務課 電話075-414-5016

**由良川クリーン作戦
ボランティア大募集！！**

綾部高校では、由良川の清掃活動に参加いただけるボランティアを募集しています。

日時 4月17日(日)午前9時30分～11時

場所 丹波大橋下の河川敷（川糸町）集合

綾部大橋から丹波大橋、市民グラウンド周辺までを清掃します。

その他 申し込み不要。当日、丹波大橋下へお越しください。

<問い合わせ>

綾部高校由良川キャンパス 電話(42)0453

**保護されているイヌやネコの
新しい飼い主になりませんか？**

京都動物愛護センターでは、保護されているイヌやネコの新しい飼い主になっていただく人を募集しています。
なお、命ある動物をお譲りし、終生飼っていただきますので、里親の条件・審査があります。

イヌやネコの譲渡を希望する人はお問い合わせください。

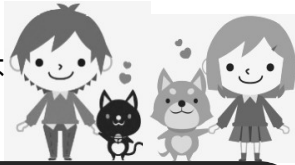

<問い合わせ>

京都動物愛護センター(京都市南区上鳥羽仏現寺町)

電話 075-671-0336

京都弁護士会 綾部法律相談センター

京都弁護士会は、法律問題で困り事がある人のために法律相談を実施します。気軽にご相談ください。

日時 4月7、14、28日(木)
午後1時～4時20分

場所 市民ホール(宮代町)
※あやバス「市民ホール前」下車すぐ

費用 40分5,400円

予約 ※収入などが一定額以下の人は無料
相談日の前日までに電話で丹後法律相談センターへ。予約件数に達した場合は締め切ります。

<申し込み・問い合わせ>

丹後法律相談センター 電話0772(68)3080

※受付時間は、平日午前9時～午後5時

不法投棄は法律で禁止されています！！

不法投棄が多発しています。
法律には「何人も、みだりに廃棄物を捨ててはならない」と定められています。
違反した場合は、5年以下の懲役か1千万円以下の罰金、または両方が科せられます。

○不法投棄から自分の土地を守りましょう！

不法投棄は法律違反ですが、行為者が特定できない場合、土地の管理者がごみを処分することになります。定期的な見回りや防護柵、ネット、不法投棄禁止の看板を設置したり、小まめな清掃や草刈りを行うなど、不法投棄されにくい環境づくりにご協力ををお願いいたします。

○不法投棄を発見した場合は、
警察署や環境保全課にご連絡ください。

綾部警察署 電話(43)0110
環境保全課 電話(42)1489



**ご利用ください！
「就職情報」などの提供制度**

市では、市内での雇用の確保により、定住促進を図ることを目的に、綾部市内で就職や定住を希望する人へ毎月1回、就職情報などを提供します。

○提供内容 ハローワークの求人情報（新規分）、就職相談・各種セミナー、就職面接会の案内、市政情報など

○登録方法 申込書を商工労政課へ提出してください。申込書の郵送を希望する人は下記へお問い合わせください。

※ご記入は本人、ご家族のいずれでも結構です。市外で就学や就職されているご家族や知人にも、ぜひこの制度をご案内ください。

<登録・問い合わせ>

商工労政課 電話 (42)4265

ファクス (42)4406

メール syokorosei@city.ayabe.lg.jp



市税の証明書の交付申請

本人確認にご協力ください

4月1日から、課税証明書など市税の証明書の交付申請時に、窓口で申請者の本人確認を行います（代理人の場合は代理人の本人確認）。申請にお越しの際は運転免許証やマイナンバーカードなど、顔写真付きで本人が確認できる証明書などを持参し、窓口で提示してください。なお、代理人が申請をする場合は、委任状が必要です。

また、本人確認の実施により押印は廃止します。

- **本人確認に提示するもの**
運転免許証、パスポート、マイナンバーカードなど
- **顔写真付きの証明書をお持ちでない方**
健康保険証、介護保険証、年金手帳など2点

<問い合わせ>

税務課 電話 管理担当(42)4231、
市民税担当(42)4235、固定資産税担当(42)4244

**社会保険の被扶養者制度を
ご存じですか？**

ご家族（配偶者、子など）が、社会保険（協会けんぽ、共済組合、各種健康保険組合）に加入している場合、生活実態や年金（遺族・障害含む）などの収入状況などによって、その方の健康保険の被扶養者になることができる場合があります。

ご家族の社会保険などの被扶養者となった場合、国民健康保険の脱退手続きをすることにより、以後の国民健康保険料はかかりません。また、扶養者となったご家族が負担する保険料額はそれまでと変わりません。

ただし、各種国民健康保険組合（建築国保、医師国保など）の場合は、保険料額が変更になる場合があります。詳しい被扶養者の要件、保険料額については、ご家族の勤務先の健康保険担当に確認してください。

<問い合わせ>

市民・国保課 国保年金担当 電話(42)4246

農地の賃借料情報を提供します

農地の賃借料の参考として、平成27年の田の賃借状況をお知らせします。

近年、農業・農村事情が変化し、耕作放棄地が増加する状況にあります。農地の円滑な利用集積により、荒廃を防ぎ、生産活動を維持するため、貸し手、借り手双方の理解ある話し合いで適正な賃借料を決めてください。

- 農地の賃借料情報は、地域における賃借料の参考として、農業委員会が提供するものです。
- 提供する賃借料情報は「前年1年間に農業経営基盤強化促進法に基づき利用権設定された賃貸借における賃借料水準（10アール当たり）」です。
- 賃借料は、それぞれの農地の耕作条件などにより、貸し手・借り手双方による話し合いで決めていただくものです。ここに提供する賃借料情報は、あくまで話し合いの際の参考にしてもらうためのものであり、賃借料の金額を強制するものではありません。

田の賃借状況（綾部市全域）

区分	データ数	賃借料（10アール当たり）別のデータ数					
		1,000円	1,500円	2,000円	3,000円	4,000円	4,720円
有償賃借	27件	6件	5件	2件	8件	4件	2件
使用(無償)賃借	294件						

注：賃借状況について

- (1) 賃借状況は平成27年1月から平成27年12月までの利用権設定を集計しました。
- (2) データ数は集計に用いた筆数です。
- (3) 畑については、賃借事例が少なく、客観的な数値が得られなかったため、今回は田のみの情報提供としています。
- (4) 賃借料の平均額から±70%を超えるデータは、特殊なケースとして集計から除いています。
- (5) 物納は集計の対象としていません。

<問い合わせ>

市農業委員会事務局 電話(42)4269



あやちゃん健康だより

<問い合わせ>
保健推進課
電話0773(42)0111
FAX0773(42)5488

あやちゃん健康ポイント抽選発表



『健康づくりでポイントをため賞品がもらえる』あやちゃん健康ポイント事業を行い、761人にご参加いただきました。ダブルチャンスで当たる賞品の抽選会を行い、厳正な抽選の結果、抽選に応募いただいた619人のうち30人が当選されました。

抽選賞品	当選者	応募者
① 血圧計	4人	124人
② 体重体組成計	5人	113人
③ バランスボール	5人	115人
④ 活動量計	6人	112人
⑤ 特別栽培米	10人	155人



市長とまゆピーと一緒に抽選したよ！

当選者・参加者の声

楽しみながらポイントが頂け、賞品に交換でき、モチベーションの維持向上に役立ちました。

体を動かすことの大切さを実感しました。

健診やイベントに参加することでポイントが楽しくためられました。



昨年度よりも多くの人にご参加いただき、ありがとうございました。次回もご近所さん、職場の皆さんなどと一緒に健康づくりに取り組みましょう！

母子健康手帳をスマートフォンで管理してみませんか？

京都府 × こどもの健康管理 = **ちやいるす**

京都府が新たに立ち上げた自己健康管理サポートシステムです。こどもの健診や予防接種などのデータを簡単に管理できます。もちろん登録無料です。



- スマホでできること
- 見やすい画面での操作**
見やすい画面で簡単に操作して頂けます。
 - 電話をかける**
「子ども救急電話#8000」など、行政が提供している相談窓口へポータルサイトの画面にタッチするだけで電話をかけることが可能です。
 - 子育て記録**
マイページで簡単に子育ての記録を登録して頂けます。



綾部市では、お子様の「予防接種・乳幼児健診・妊婦健診」のデータを簡単に取込めるQRコードを、保健福祉センターでお渡しいたします。詳しくは保健推進課まで！



ちやいるす 検索
<http://www.chails.jp>



病気にかかる前に予防接種を！

- <予防接種の効果>
- 病気を予防するために免疫をつける。
 - 感染しても、重症化を予防する。
 - 周りの人にうつすのを防ぐ。

赤ちゃんを守るためにはたくさんのワクチンが必要です。早めに計画を立てましょう。予防接種を受けることで自分を守るのはもちろん、病気が周囲の人に広がるのを防ぐことができ、「社会を守る」ことにつながります！！



狂犬病予防注射を打ちましょう

飼い主の義務

- お住まいの市町村への飼い犬の登録
- 飼い犬への年1回の狂犬病予防注射
- 飼い犬に鑑札と注射済票をつける

どちらかの方法で必ず受けましょう



集合注射	市が4月に公民館などで実施します
個別注射	動物病院で実施します（4月1日～）

※集合注射の日程、料金などの詳しい情報は市ホームページに掲載しています。