

# 綾 部 市 公 報

番 号 第 6 8 8 号  
発行日 令和元年 1 0 月 1 日  
発行所 綾部市役所

## 目 次

### ○条 例

- 綾部市一般職職員の給与に関する条例の一部改正  
(職員課)・・・1
- 綾部市職員等の旅費に関する条例の一部改正  
(職員課)・・・2
- 綾部市印鑑条例の一部改正  
(市民・国保課)・・・3
- 綾部市立幼稚園保育料等に関する条例の一部改正  
(学校教育課)・・・4
- 綾部市子ども・子育て支援法に基づく過料に関する条例の一部改正  
(こども支援課)・・・5
- 綾部市特定教育・保育施設及び特定地域型保育事業の運営に関する基準を定める条例の一部改正  
(こども支援課)・・・6
- 綾部市都市公園条例の一部改正  
(都市計画課)・・・15
- 綾部市簡易水道条例の一部改正  
(上水道課)・・・16
- 綾部市上水道給水条例の一部改正  
(上水道課)・・・17
- 綾部市火災予防条例の一部改正  
(消防本部予防課)・・・18

- 綾部市消防団員の定員、任免、服務等に関する条例の一部改正  
(消防本部管理課)・・・19

### ○規 則

- 綾部市会計規則の一部改正  
(学校教育課)・・・20
- 綾部市子ども・子育て支援法施行細則の一部改正  
(こども支援課)・・・21
- 綾部市保育の実施に関する規則の一部改正  
(こども支援課)・・・23
- 綾部市保育所等保育料に関する規則の一部改正  
(こども支援課)・・・24
- 綾部市火災予防条例施行規則の一部改正  
(消防本部予防課)・・・30

### ○告 示

- 綾部市国民健康保険被保険者証の無効告示  
(市民・国保課)・・・31
- 綾部市指定地域密着型サービ  
ス事業者指定告示  
(高齢者支援課)・・・32
- 綾部市国民健康保険被保険者証の無効告示  
(市民・国保課)・・・33
- 綾部市国民健康保険被保険者証の無効告示  
(市民・国保課)・・・34
- 空家等への緊急安全措置告示  
(建築課)・・・36
- 地縁団体認可告示(岡倉自治会)  
(市民協働課)・・・37

<ul style="list-style-type: none"> <li>・ 幼児教育・保育無償化施設告示  (こども支援課)・・・ 39</li> <li>・ 令和元年9月綾部市議会定例会において議決を経た予算の要領の公表  (財政課)・・・ 41</li> <li>・ 綾部市上下水道料金等の口座振替収納事務取扱要綱の一部改正  (上水道課)・・・ 42</li> <li>・ 綾部市告示第63号廃止告示  (税務課)・・・ 43</li> <li>・ 収納事務の委託告示  (税務課)・・・ 44</li> <li>・ くらしの資金償還金収納事務の委託告示  (税務課)・・・ 46</li> </ul>	<ul style="list-style-type: none"> <li>・ 中ノ貝、山ノ神道路復旧工事条件付一般競争入札について  (監理課)・・・ 108</li> <li>・ 遠坂川外1線河川道路災害復旧工事条件付一般競争入札について  (監理課)・・・ 118</li> <li>・ 市道尾ノ内線外1線1川道路河川災害復旧工事条件付一般競争入札について  (監理課)・・・ 129</li> <li>・ 祝田農地・水路、家ノ下農地・水路、清水農地・水路復旧工事条件付一般競争入札について  (監理課)・・・ 140</li> <li>・ 綾部市下水道排水設備指定業者規程に基づく指定業者の公表  (下水道課)・・・ 150</li> <li>・ 公示送達  (税務課)・・・ 151</li> <li>・ 公示送達  (市民・国保課)・・・ 152</li> <li>・ 川北川河川災害復旧工事条件付一般競争入札について  (監理課)・・・ 153</li> <li>・ 宮の奥池復旧工事条件付一般競争入札について  (監理課)・・・ 163</li> <li>・ 知坂水路・道路・農地復旧工事条件付一般競争入札について  (監理課)・・・ 173</li> <li>・ 立畑上池、深田道路、長谷農地・水路復旧工事条件付一般競争入札について  (監理課)・・・ 183</li> </ul>
<p>○公 告</p> <ul style="list-style-type: none"> <li>・ 天王川河川災害復旧工事条件付一般競争入札について  (監理課)・・・ 47</li> <li>・ 田野川河川災害復旧工事条件付一般競争入札について  (監理課)・・・ 57</li> <li>・ ダイラ、念五郎谷、布毛、滝谷水路復旧工事条件付一般競争入札について  (監理課)・・・ 67</li> <li>・ 見内川河川災害復旧工事条件付一般競争入札について  (監理課)・・・ 77</li> <li>・ 中村川外1線河川道路災害復旧工事条件付一般競争入札について  (監理課)・・・ 87</li> <li>・ 黒谷川外1川河川災害復旧工事条件付一般競争入札について  (監理課)・・・ 97</li> </ul>	

<ul style="list-style-type: none"> <li>・岡倉 1・2 道路、込山農地、畑尻農地・水路復旧工事条件付一般競争入札について (監理課)・・・193</li> <li>・山田道路・農地、池尻道路、クゴ水路復旧工事条件付一般競争入札について (監理課)・・・203</li> <li>・小机農地 1・2、庄尻水路・農地、中戸水路・農地、中筋農地、菜畑農地復旧工事条件付一般競争入札について (監理課)・・・213</li> <li>・大松、上屋敷農地、ナラノ木道路復旧工事条件付一般競争入札について (監理課)・・・223</li> <li>・公示送達 (税務課)・・・233</li> <li>・所有者の判明しない負傷動物の收容について (保健推進課)・・・234</li> <li>・公示送達 (税務課)・・・235</li> </ul>	<ul style="list-style-type: none"> <li>○消防長訓令甲 <ul style="list-style-type: none"> <li>・綾部市火災予防査察規程の一部改正 ・・・240</li> </ul> </li> <li>○教育委員会告示 <ul style="list-style-type: none"> <li>・令和元年度第7回綾部市教育委員会招集告示 ・・・243</li> <li>・令和元年度第8回綾部市教育委員会招集告示 ・・・244</li> </ul> </li> <li>○選挙管理委員会告示 <ul style="list-style-type: none"> <li>・綾部市条例の制定又は改廃等の請求に要する有権者総数の50分の1の数 ・・・245</li> <li>・綾部市議会の解散等の請求に要する有権者総数の3分の1の数 ・・・246</li> <li>・合併協議会設置協議についての投票請求に要する有権者総数の6分の1の数 ・・・247</li> </ul> </li> </ul>
○上下水道事業管理規程	
<ul style="list-style-type: none"> <li>・綾部市上下水道部就業規程の一部改正 (上水道課)・・・236</li> <li>・綾部市企業職員給与規程の一部改正 (上水道課)・・・237</li> <li>・綾部市上水道給水条例施行規程の一部改正 (上水道課)・・・238</li> <li>・綾部市下水道排水設備指定業者規程の一部改正 (下水道課)・・・239</li> </ul>	

綾部市一般職職員の給与に関する条例の一部を改正する条例をここに公布する。

令和元年 9 月 3 0 日

綾部市長 山 崎 善 也

綾部市条例第 8 3 号

綾部市一般職職員の給与に関する条例の一部を改正する条例

綾部市一般職職員の給与に関する条例（昭和 2 6 年綾部市条例第 6 号）の一部を次のように改正する。

第 1 9 条の 4 第 1 項中「1 箇月」を「1 か月」に改め、「、若しくは地方公務員法第 1 6 条第 1 号に該当して同法第 2 8 条第 4 項の規定により失職し」を削り、同条第 2 項各号列記以外の部分及び第 1 号中「6 箇月」を「6 か月」に改め、同項第 2 号中「5 箇月」を「5 か月」に、「6 箇月」を「6 か月」に改め、同項第 3 号中「3 箇月」を「3 か月」に、「5 箇月」を「5 か月」に改め、同項第 4 号中「3 箇月」を「3 か月」に改め、同条第 4 項中「、若しくは失職し」を削る。

第 1 9 条の 5 第 2 号中「(同法第 1 6 条第 1 号に該当して失職した職員を除く。)」を削り、同条第 3 号中「1 箇月」を「1 か月」に、「禁錮」を「禁錮」に改め、同条第 4 号中「禁錮」を「禁錮」に改める。

第 1 9 条の 6 第 1 項第 1 号及び同条第 5 項第 1 号中「禁錮」を「禁錮」に改める。

第 1 9 条の 7 第 1 項中「6 箇月」を「6 か月」に、「1 箇月」を「1 か月」に改め、「、若しくは地方公務員法第 1 6 条第 1 号に該当して同法第 2 8 条第 4 項の規定により失職し」を削り、同条第 2 項第 1 号中「、若しくは失職し」を削る。

第 2 1 条第 7 項中「当該各項に」を「これらの規定に」に、「1 箇月」を「1 か月」に改め、「、若しくは地方公務員法第 1 6 条第 1 号に該当して同法第 2 8 条第 4 項の規定により失職し」を削り、「第 1 9 条の 4 第 1 項の」を「同項の」に、「当該各項の」を「、それぞれ第 2 項又は第 3 項の」に改める。

附 則

この条例は、令和元年 1 2 月 1 4 日から施行する。

綾部市職員等の旅費に関する条例の一部を改正する条例をここに公布する。

令和元年 9 月 3 0 日

綾部市長 山 崎 善 也

綾部市条例第 8 4 号

綾部市職員等の旅費に関する条例の一部を改正する条例

綾部市職員等の旅費に関する条例（昭和 2 8 年綾部市条例第 6 号）の一部を次のように改正する。

第 3 条第 2 項中「各号の一」を「各号のいずれか」に改め、同条第 3 項中「第 1 6 条第 2 号から第 5 号まで若しくは第 2 9 条第 1 項各号」を「(昭和 2 5 年法律第 2 6 1 号) 第 1 6 条各号又は第 2 9 条第 1 項各号」に、「場合には」を「ときは」に改め、同条第 5 項中「。以下本条において同じ」を削り、同条第 6 項中「もの」を「者（その者の扶養親族の旅行について旅費の支給を受けることができる場合には、当該扶養親族を含む。）」に改める。

附 則

この条例は、令和元年 1 2 月 1 4 日から施行する。

綾部市印鑑条例の一部を改正する条例をここに公布する。

令和元年 9 月 3 0 日

綾部市長 山 崎 善 也

綾部市条例第 8 5 号

綾部市印鑑条例の一部を改正する条例

綾部市印鑑条例（昭和 5 0 年綾部市条例第 3 3 号）の一部を次のように改正する。

第 2 条中「昭和 4 2 年法律第 8 1 号」の次に「。以下「法」という。」を加え、「により記録」を「に基づき、本市が備える住民基本台帳に記録」に改める。

第 4 条第 1 号中「、名」の次に「、旧氏（住民基本台帳法施行令（昭和 4 2 年政令第 2 9 2 号。以下「令」という。）第 3 0 条の 1 3 に規定する旧氏をいう。以下同じ。）」を、「又は氏名」の次に「及び旧氏」を加え、「住民基本台帳法第 3 0 条の 4 5」を「法第 3 0 条の 4 5」に、「以下「通称」という」を「令第 3 0 条の 1 6 第 1 項に規定する通称をいう。以下同じ」に改め、同条第 2 号中「氏名」の次に「、旧氏又は通称」を加える。

第 7 条第 1 項第 5 号中「（外国人住民にあつては、通称又は片仮名表記を含む。）」を「（氏に変更があつた者に係る住民票に旧氏の記載（法第 6 条第 3 項の規定により磁気ディスク（これに準ずる方法により一定の事項を確実に記録しておくことができる物を含む。以下同じ。）をもつて調製する住民票にあつては、記録。以下同じ。）がされている場合にあつては氏名及び当該旧氏、外国人住民に係る住民票に通称又は片仮名表記の記載がされている場合にあつては氏名及び当該通称又は当該片仮名表記）」に改め、同条第 2 項中「（これに準ずる方法により一定の事項を確実に記録しておくことができる物を含む。以下同じ。）」を削る。

第 1 3 条第 4 号中「又は氏」の次に「（氏に変更があつた者にあつては、住民票に記載がされている旧氏を含む。）」を加える。

第 1 7 条第 1 項第 1 号中「（外国人住民にあつては、通称又は片仮名表記を含む。）」を「（氏に変更があつた者に係る住民票に旧氏の記載がされている場合にあつては氏名及び当該旧氏、外国人住民に係る住民票に通称又は片仮名表記の記載がされている場合にあつては氏名及び当該通称又は当該片仮名表記）」に改める。

附 則

この条例は、令和元年 1 1 月 5 日から施行する。

綾部市立幼稚園保育料等に関する条例の一部を改正する条例をここに公布する。

令和元年9月30日

綾部市長 山 崎 善 也

綾部市条例第86号

綾部市立幼稚園保育料等に関する条例の一部を改正する条例

綾部市立幼稚園保育料等に関する条例（平成27年綾部市条例第2号）の一部を次のように改正する。

第3条第2項中「別表に定める額」を「無料」に改める。  
別表を削る。

附 則

この条例は、令和元年10月1日から施行する。

綾部市子ども・子育て支援法に基づく過料に関する条例の一部を改正する条例をここに公布する。

令和元年 9 月 3 0 日

綾部市長 山 崎 善 也

綾部市条例第 8 7 号

綾部市子ども・子育て支援法に基づく過料に関する条例の  
一部を改正する条例

綾部市子ども・子育て支援法に基づく過料に関する条例（平成 2 7 年綾部市条例第 4 号）の一部を次のように改正する。

第 2 条第 1 号及び第 2 号中「第 1 項」を「第 1 項（法第 3 0 条の 3 において準用する場合を含む。以下この号において同じ。）」に改める。

附 則

この条例は、令和元年 1 0 月 1 日から施行する。



綾部市特定教育・保育施設及び特定地域型保育事業の運営に関する基準を定める条例の一部を改正する条例をここに公布する。

令和元年9月30日

綾部市長 山 崎 善 也

綾部市条例第88号

綾部市特定教育・保育施設及び特定地域型保育事業の運営に関する基準を定める条例の一部を改正する条例

綾部市特定教育・保育施設及び特定地域型保育事業の運営に関する基準を定める条例（平成26年綾部市条例第22号）の一部を次のように改正する。

第2条第9号中「支給認定」を「教育・保育給付認定」に改め、同条第10号中「支給認定保護者」を「教育・保育給付認定保護者」に改め、同条第11号中「支給認定子ども」を「教育・保育給付認定子ども」に改め、同条中第24号を第29号とし、第18号から第23号までを5号ずつ繰り下げ、同条第17号中「支給認定保護者」を「教育・保育給付認定保護者」に改め、同号を同条第22号とし、同条中第16号を第21号とし、第15号を第20号とし、同条第14号中「第14条第1項」を「第7条第10項第5号」に改め、同号を同条第19号とし、同条第13号中「支給認定の有効期間」を「教育・保育給付認定の有効期間」に改め、同号を同条第18号とし、同条中第12号を第17号とし、第11号の次に次の5号を加える。

（12）満3歳以上教育・保育給付認定子ども 子ども・子育て支援法施行令（平成26年政令第213号。以下「令」という。）第4条第1項に規定する満3歳以上教育・保育給付認定子どもをいう。

（13）特定満3歳以上保育認定子ども 令第4条第1項第2号に規定する特定満3歳以上保育認定子どもをいう。

（14）満3歳未満保育認定子ども 令第4条第2項に規定する満3歳未満保育認定子どもをいう。

（15）市民税所得割合算額 令第4条第2項第2号に規定する市民税所得割合算額をいう。

（16）負担額算定基準子ども 令第13条第2項に規定する負担額算定基準子どもをいう。

第3条第1項中「かつ適切な」を「かつ適切であり、かつ、子どもの保護者の経済的負担の軽減について適切に配慮された」に改める。

第5条第1項中「支給認定保護者」を「教育・保育給付認定保護者」に、「利用者負担」を「第13条の規定により支払を受ける費用に関する事項」に改める。

第6条第1項中「支給認定保護者」を「教育・保育給付認定保護者」に改め、同条第2

項中「支給認定子ども」を「教育・保育給付認定子ども」に改め、同条第3項中「支給認定子どもの」を「教育・保育給付認定子どもの」に、「支給認定に」を「教育・保育給付認定に」に、「支給認定子どもが」を「教育・保育給付認定子どもが」に改め、同条第4項中「支給認定保護者」を「教育・保育給付認定保護者」に改め、同条第5項中「支給認定子ども」を「教育・保育給付認定子ども」に改める。

第7条第2項中「支給認定子ども」を「教育・保育給付認定子ども」に改める。

第8条中「支給認定保護者」を「教育・保育給付認定保護者」に、「に規定する通知」を「の規定による通知」に、「支給認定の有無、支給認定子ども」を「教育・保育給付認定の有無、教育・保育給付認定子ども」に、「支給認定の有効期間」を「教育・保育給付認定の有効期間」に改める。

第9条の見出し及び同条第1項中「支給認定」を「教育・保育給付認定」に改め、同条第2項中「支給認定の変更」を「教育・保育給付認定の変更」に、「支給認定保護者」を「教育・保育給付認定保護者」に、「支給認定の有効期間」を「教育・保育給付認定の有効期間」に改める。

第10条及び第11条中「支給認定子ども」を「教育・保育給付認定子ども」に改める。

第13条第1項中「（特別利用保育及び特別利用教育を含む。以下この条、次条及び第19条において同じ。）」を削り、「支給認定保護者」を「教育・保育給付認定保護者（満3歳未満保育認定子どもに係る教育・保育給付認定保護者に限る。）」に、「法第27条第3項第2号に掲げる額（特定教育・保育施設が特別利用保育を提供する場合にあっては法第28条第2項第2号に規定する市町村が定める額とし、特別利用教育を提供する場合にあっては同項第3号に規定する市町村が定める額とする。）」を「満3歳未満保育認定子どもに係る教育・保育給付認定保護者についての法第27条第3項第2号に掲げる額」に改め、同条第2項中「支給認定保護者」を「教育・保育給付認定保護者」に改め、「（その額が現に当該特定教育・保育に要した費用の額を超えるときは、当該現に特定教育・保育に要した費用の額）をいい、当該特定教育・保育施設が特別利用保育を提供する場合にあっては法第28条第2項第2号に規定する内閣総理大臣が定める基準により算定した費用の額（その額が現に当該特別利用保育に要した費用の額を超えるときは、当該現に特別利用保育に要した費用の額）を、特別利用教育を提供する場合にあっては同項第3号に規定する内閣総理大臣が定める基準により算定した費用の額（その額が現に当該特別利用教育に要した費用の額を超えるときは、当該現に特別利用教育に要した費用の額）」を削り、同条第3項中「支給認定保護者」を「教育・保育給付認定保護者」に改め、同条第4項中「支給認定保護者から」を「教育・保育給付認定保護者から」に改め、同項第3号中「に要する費用（法第19条第1項第3号に掲げる小学校就学前子どもに対する食事の提供に要する費用を除き、同項第2号に掲げる小学校就学前子どもについては主食の提供に係る費用に限る。）」を「（次に掲げるものを除く。）に要する費用」に改め、同号に次のように加える。

ア 次の（ア）又は（イ）に掲げる満3歳以上教育・保育給付認定子どものうち、その教育・保育給付認定保護者及び当該教育・保育給付認定保護者と同一の世帯に属する者に係る市民税所得割合算額がそれぞれ（ア）又は（イ）に定める金額未満で

あるものに対する副食の提供

(ア) 法第19条第1項第1号に掲げる小学校就学前子どもに該当する教育・保育給付認定子ども 77, 101円

(イ) 法第19条第1項第2号に掲げる小学校就学前子どもに該当する教育・保育給付認定子ども（特定満3歳以上保育認定子どもを除く。イ（イ）において同じ。）

57, 700円（令第4条第2項第6号に規定する特定教育・保育給付認定保護者にあつては、77, 101円）

イ 次の（ア）又は（イ）に掲げる満3歳以上教育・保育給付認定子どものうち、負担額算定基準子ども又は小学校第3学年修了前子ども（小学校、義務教育学校の前期課程又は特別支援学校の小学部の第1学年から第3学年までに在籍する子どもをいう。以下イにおいて同じ。）が同一の世帯に3人以上いる場合にそれぞれ（ア）又は（イ）に定める者に該当するものに対する副食の提供（アに該当するものを除く。）

(ア) 法第19条第1項第1号に掲げる小学校就学前子どもに該当する教育・保育給付認定子ども 負担額算定基準子ども又は小学校第3学年修了前子ども（そのうち最年長者及び2番目の年長者である者を除く。）である者

(イ) 法第19条第1項第2号に掲げる小学校就学前子どもに該当する教育・保育給付認定子ども 負担額算定基準子ども（そのうち最年長者及び2番目の年長者である者を除く。）である者

ウ 満3歳未満保育認定子どもに対する食事の提供

第13条第4項第5号、第5項及び第6項中「支給認定保護者に」を「教育・保育給付認定保護者に」に改める。

第14条第1項中「をいい、法第28条第1項に規定する特例施設型給付費を含む」を「をいう」に改め、「この項及び第19条において」を削り、「支給認定保護者」を「教育・保育給付認定保護者」に改め、同条第2項中「支給認定保護者」を「教育・保育給付認定保護者」に改める。

第16条第2項中「支給認定保護者」を「教育・保育給付認定保護者」に改める。

第17条中「支給認定子どもの」を「教育・保育給付認定子どもの」に、「支給認定子ども又はその保護者」を「当該教育・保育給付認定子ども又は当該教育・保育給付認定子どもに係る教育・保育給付認定保護者」に改める。

第18条中「支給認定子どもに」を「教育・保育給付認定子どもに」に、「支給認定子どもの保護者」を「教育・保育給付認定子どもに係る教育・保育給付認定保護者」に改める。

第19条の見出し中「支給認定保護者」を「教育・保育給付認定保護者」に改め、同条中「支給認定子どもの保護者」を「教育・保育給付認定子どもに係る教育・保育給付認定保護者」に改める。

第20条第5号中「支給認定保護者から受領する利用者負担その他の」を「第13条の規定により教育・保育給付認定保護者から支払を受ける」に改める。

第21条第1項及び第2項ただし書、第24条（見出しを含む。）、第25条並びに第

26条中「支給認定子ども」を「教育・保育給付認定子ども」に改める。

第27条第1項及び第2項中「支給認定子ども」を「教育・保育給付認定子ども」に改め、同条第3項中「支給認定子どもに」を「教育・保育給付認定子どもに」に、「支給認定子どもの保護者」を「教育・保育給付認定子どもに係る教育・保育給付認定保護者」に改める。

第28条第1項中「支給認定保護者」を「教育・保育給付認定保護者」に改める。

第30条第1項中「支給認定子ども又は支給認定保護者」を「教育・保育給付認定子ども又は教育・保育給付認定保護者」に、「支給認定子どもの」を「教育・保育給付認定子どもの」に、「支給認定子ども等」を「教育・保育給付認定子ども等」に改め、同条第3項及び第4項中「支給認定子ども等」を「教育・保育給付認定子ども等」に改める。

第32条第2項及び第4項中「支給認定子ども」を「教育・保育給付認定子ども」に改める。

第34条第2項中「支給認定子ども」を「教育・保育給付認定子ども」に改め、同項第2号中「に規定する提供した特定教育・保育に係る必要な事項」を「の規定による特定教育・保育」に改め、同項第3号中「に規定する」を「の規定による」に改める。

第35条第1項及び第2項中「支給認定子ども」を「教育・保育給付認定子ども」に改め、同条第3項中「を含むものとして、本章」を「を、施設型給付費には特例施設型給付費（法第28条第1項の特例施設型給付費をいう。次条第3項において同じ。）を、それぞれ含むものとして、前節」に、「支給認定子ども」を「教育・保育給付認定子ども」に、「とする」を「と、第13条第2項中「法第27条第3項第1号に掲げる額」とあるのは「法第28条第2項第2号の内閣総理大臣が定める基準により算定した費用の額」と、同条第4項第3号イ（ア）中「教育・保育給付認定子ども」とあるのは、「教育・保育給付認定子ども（特別利用保育を受ける者を除く。））」と、同号イ（イ）中「教育・保育給付認定子ども」とあるのは「教育・保育給付認定子ども（特別利用保育を受ける者を含む。））」とする」に改める。

第36条第1項及び第2項中「支給認定子ども」を「教育・保育給付認定子ども」に改め、同条第3項中「を含む」を「を、施設型給付費には特例施設型給付費を、それぞれ含む」に、「本章」を「前節」に、「同号に掲げる小学校就学前子どもに該当する支給認定子ども」を「同号に掲げる小学校就学前子どもに該当する教育・保育給付認定子ども」に、「同項第1号に掲げる小学校就学前子どもに該当する支給認定子ども」を「同項第1号又は第2号に掲げる小学校就学前子どもに該当する教育・保育給付認定子ども」に、「と、第13条第4項第3号中「除き、同項第2号に掲げる小学校就学前子どもについては主食の提供に係る費用に限る。））」とあるのは「除く。））」とする」を「と、「同号に掲げる」を「同項第1号に掲げる」と、第13条第2項中「法第27条第3項第1号に掲げる額」とあるのは「法第28条第2項第3号の内閣総理大臣が定める基準により算定した費用の額」と、同条第4項第3号イ（ア）中「教育・保育給付認定子ども」とあるのは「教育・保育給付認定子ども（特別利用教育を受ける者を含む。））」と、同号イ（イ）中「教育・保育給付認定子ども」とあるのは「教育・保育給付認定子ども（特別利用教育を受ける者を除く。））」とする」に改める。

第37条第1項中「のうち、家庭的保育事業にあつてはその」を「（事業所内保育事業を除く。）の」に、「の数を1人以上5人以下」を「の数は、家庭的保育事業にあつては1人以上5人以下」に改め、「A型をいう」の次に「。第42条第3項第1号において同じ」を加え、「（同条に規定する小規模保育事業B型をいう。）にあつてはその利用定員の数を」を「（同条例第27条に規定する小規模保育事業B型をいう。第42条第3項第1号において同じ。）にあつては」に、「同条に規定する小規模保育事業C型をいう。附則第4条」を「同条例第27条に規定する小規模保育事業C型をいう。附則第3条」に、「あつてはその利用定員の数を6人以上10人以下」を「あつては6人以上10人以下」に、「あつてはその利用定員の数を1人」を「あつては1人」に改める。

第38条第1項中「利用者負担」を「第43条の規定により支払を受ける費用に関する事項」に改める。

第39条第1項中「支給認定保護者」を「教育・保育給付認定保護者」に改め、同条第2項中「同号に掲げる小学校就学前子どもに該当する支給認定子ども」を「満3歳未満保育認定子ども（特定満3歳以上保育認定子どもを除く。以下この章において同じ。）」に、「支給認定に」を「教育・保育給付認定に」に、「支給認定子どもが」を「満3歳未満保育認定子どもが」に改め、同条第3項中「支給認定保護者」を「教育・保育給付認定保護者」に改め、同条第4項中「支給認定子ども」を「満3歳未満保育認定子ども」に改める。

第40条第2項中「法第19条第1項第3号に掲げる小学校就学前子どもに該当する支給認定子ども」を「満3歳未満保育認定子ども」に改める。

第41条中「支給認定子ども」を「満3歳未満保育認定子ども」に改める。

第42条第1項中「この項」を「この項から第5項まで」に改め、同項第1号中「支給認定子ども」を「満3歳未満保育認定子ども」に改め、同項第2号中「をいう」を「をいう。以下この条において同じ」に改め、同項第3号中「受けていた支給認定子ども」を「受けていた満3歳未満保育認定子ども」に、「支給認定子どもにあつては」を「満3歳未満保育認定子どもにあつては」に、「支給認定子どもに係る支給認定保護者」を「満3歳未満保育認定子どもに係る教育・保育給付認定保護者」に改め、同条第4項中「支給認定子ども」を「満3歳未満保育認定子ども」に改め、同項を同条第9項とし、同条第3項中「を行う者であつて、第37条第2項の規定により定める利用定員が20人以上のもの」を「（第37条第2項の規定により定める利用定員が20人以上のものに限る。次項において「保育所型事業所内保育事業」という。）を行う者」に改め、同項を同条第7項とし、同項の次に次の1項を加える。

8 保育所型事業所内保育事業を行う者のうち、児童福祉法第6条の3第12項第2号に規定する事業を行うものであつて、市長が適当と認めるもの（附則第4条において「特例保育所型事業所内保育事業者」という。）については、第1項本文の規定にかかわらず、連携施設の確保をしないことができる。

第42条中第2項を第6項とし、第1項の次に次の4項を加える。

2 市長は、特定地域型保育事業者による代替保育の提供に係る連携施設の確保が著しく困難であると認める場合であつて、次の各号に掲げる要件の全てを満たすと認めるときは、前項第2号の規定を適用しないこととすることができる。

(1) 特定地域型保育事業者と前項第2号に掲げる事項に係る連携協力を行う者との間でそれぞれの役割の分担及び責任の所在が明確化されていること。

(2) 前項第2号に掲げる事項に係る連携協力を行う者の本来の業務の遂行に支障が生じないようにするための措置が講じられていること。

3 前項の場合において、特定地域型保育事業者は、次の各号に掲げる場合の区分に応じ、それぞれ当該各号に定める者を第1項第2号に掲げる事項に係る連携協力を行う者として適切に確保しなければならない。

(1) 当該特定地域型保育事業者が特定地域型保育事業を行う場所又は事業所（次号において「事業実施場所」という。）以外の場所又は事業所において代替保育が提供される場合小規模保育事業A型若しくは小規模保育事業B型又は事業所内保育事業を行う者（次号において「小規模保育事業A型事業者等」という。）

(2) 事業実施場所において代替保育が提供される場合事業の規模等を勘案して小規模保育事業A型事業者等と同等の能力を有すると市が認める者

4 市長は、特定地域型保育事業者による第1項第3号に掲げる事項に係る連携施設の確保が著しく困難であると認めるときは、同号の規定を適用しないこととすることができる。

5 前項の場合において、特定地域型保育事業者は、児童福祉法第59条第1項に規定する施設のうち、次に掲げるもの（入所定員が20人以上のものに限る。）であって、市長が適当と認めるものを第1項第3号に掲げる事項に係る連携協力を行う者として適切に確保しなければならない。

(1) 法第59条の2第1項の規定による助成を受けている者の設置する施設（児童福祉法第6条の3第12項に規定する業務を目的とするものに限る。）

(2) 児童福祉法第6条の3第12項に規定する業務又は同法第39条第1項に規定する業務を目的とする施設であって、同法第6条の3第9項第1号に規定する保育を必要とする乳児・幼児の保育を行うことに要する費用に係る地方公共団体の補助を受けているもの

第43条第1項中「（特別利用地域型保育及び特定利用地域型保育を含む。以下この条において同じ。）」を削り、「支給認定保護者」を「教育・保育給付認定保護者」に改め、「（当該特定地域型保育事業者が特別利用地域型保育を提供する場合にあつては法第30条第2項第2号に規定する市町村が定める額とし、特定利用地域型保育を提供する場合にあつては同項第3号に規定する市町村が定める額とする。）」を削り、同条第2項中「支給認定保護者」を「教育・保育給付認定保護者」に改め、「（その額が現に当該特定地域型保育に要した費用の額を超えるときは、当該現に特定地域型保育に要した費用の額）をいい、当該特定地域型保育事業者が特別利用地域型保育を提供する場合にあつては法第30条第2項第2号に規定する内閣総理大臣が定める基準により算定した費用の額（その額が現に当該特別利用地域型保育に要した費用の額を超えるときは、当該現に特別利用地域型保育に要した費用の額）を、特定利用地域型保育を提供する場合にあつては同項第3号に規定する内閣総理大臣が定める基準により算定した費用の額（その額が現に当該特定利用地域型保育に要した費用の額を超えるときは、当該現に特定利用地域型保育に要した費用の額）」を削り、同条第3項から第6項までの規定中「支給認定保護者」を「教育・

保育給付認定保護者」に改める。

第46条第5号中「支給認定保護者から受領する利用者負担その他の」を「第43条の規定により教育・保育給付認定保護者から支払を受ける」に改める。

第47条第1項及び第2項ただし書中「支給認定子ども」を「満3歳未満保育認定子ども」に改める。

第49条第2項中「支給認定子ども」を「満3歳未満保育認定子ども」に改め、同項第2号中「に規定する提供した特定地域型保育に係る必要な事項」を「の規定による特定地域型保育」に改め、同項第3号中「に規定する」を「の規定による」に改める。

第50条中「特定地域型保育事業」を「特定地域型保育事業者、特定地域型保育事業所及び特定地域型保育」に、「第14条第1項」を「第11条中「教育・保育給付認定子どもについて」とあるのは「教育・保育給付認定子ども（満3歳未満保育認定子どもに限り、特定満3歳以上保育認定子どもを除く。以下この節において同じ。）について」と、第12条の見出し中「教育・保育」とあるのは「地域型保育」と、第14条の見出し中「施設型給付費」とあるのは「地域型保育給付費」と、同条第1項に、「をいい、法第28条第1項に規定する特例施設型給付費を含む。以下この項及び第19条において同じ」を「をいう。以下同じ」に、「をいい、法第30条第1項に規定する特例地域型保育給付費を含む。以下この項及び第50条において準用する第19条において同じ」を「をいう。以下この項及び第50条において準用する第19条において同じ」に改める。

第51条第1項中「支給認定子ども」を「教育・保育給付認定子ども」に改め、同条第2項中「支給認定子ども及び」を「教育・保育給付認定子ども及び」に、「同項第3号に掲げる小学校就学前子どもに該当する支給認定子ども」を「満3歳未満保育認定子ども」に、「支給認定子どもを」を「教育・保育給付認定子どもを」に改め、同条第3項中「特別利用地域型保育を含むものとして、本章（第39条第2項及び第40条第2項を除く。）の規定を適用する」を「特別利用地域型保育を、地域型保育給付費には特例地域型保育給付費（法第30条第1項の特例地域型保育給付費をいう。次条第3項において同じ。）を、それぞれ含むものとして、この章（第40条第2項を除き、前条において準用する第8条から第14条まで（第10条及び第13条を除く。）、第17条から第19条まで及び第23条から第33条までを含む。次条第3項において同じ。）の規定を適用する」に改め、同項に後段として次のように加える。

この場合において、第39条第2項中「利用の申込みに係る法第19条第1項第3号に掲げる小学校就学前子どもの数」とあるのは「利用の申込みに係る法第19条第1項第1号に掲げる小学校就学前子どもの数」と、「満3歳未満保育認定子ども（特定満3歳以上保育認定子どもを除く。以下この章において同じ。）」とあるのは「法第19条第1項第1号又は第3号に掲げる小学校就学前子どもに該当する教育・保育給付認定子ども（第52条第1項の規定により特定利用地域型保育を提供する場合にあっては、当該特定利用地域型保育の対象となる法第19条第1項第2号に掲げる小学校就学前子どもに該当する教育・保育給付認定子どもを含む。）」と、「教育・保育給付認定に基づき、保育の必要の程度及び家族等の状況を勘案し、保育を受ける必要性が高いと認められる満3歳未満保育認定子どもが優先的に利用できるよう、」とあるのは「抽選、申

込みを受けた順序により決定する方法、当該特定地域型保育事業者の保育に関する理念、基本方針等に基づく選考その他公正な方法により」と、第43条第1項中「教育・保育給付認定保護者」とあるのは「教育・保育給付認定保護者（特別利用地域型保育の対象となる第19条第1項第1号に掲げる小学校就学前子どもに該当する教育・保育給付認定子どもに係る教育・保育給付認定保護者を除く。）」と、同条第2項中「法第29条第3項第1号に掲げる額」とあるのは「法第30条第2項第2号の内閣総理大臣が定める基準により算定した費用の額」と、同条第3項中「前2項」とあるのは「前項」と、同条第4項中「前3項」とあるのは「前2項」と、「掲げる費用」とあるのは「掲げる費用及び食事の提供（第13条第4項第3号ア又はイに掲げるものを除く。）に要する費用」と、同条第5項中「前各項」とあるのは「第2項から第4項まで」とする。

第52条第1項及び第2項中「支給認定子ども」を「教育・保育給付認定子ども」に改め、同条第3項中「特定地域型保育には特定利用地域型保育を含むものとして、本章の規定を適用する」を「特定利用地域型保育を、地域型保育給付費には特例地域型保育給付費を、それぞれ含むものとして、この章の規定を適用する」に改め、同項に後段として次のように加える。

この場合において、第43条第1項中「教育・保育給付認定保護者」とあるのは「教育・保育給付認定保護者（特定利用地域型保育の対象となる法第19条第1項第2号に掲げる小学校就学前子どもに該当する教育・保育給付認定子ども（特定満3歳以上保育認定子どもに限る。）に係る教育・保育給付認定保護者に限る。）」と、同条第2項中「法第29条第3項第1号に掲げる額」とあるのは「法第30条第2項第3号の内閣総理大臣が定める基準により算定した費用の額」と、同条第4項中「掲げる費用」とあるのは「掲げる費用及び食事の提供（特定利用地域型保育の対象となる特定満3歳以上保育認定子どもに対するもの及び満3歳以上保育認定子ども（令第4条第1項第2号に規定する満3歳以上保育認定子どもをいう。）に係る第13条第4項第3号ア又はイに掲げるものを除く。）に要する費用」とする。

附則第2条第1項中「（法第27条第3項第2号に掲げる額（特定教育・保育施設が）」とあるのは「（当該特定教育・保育施設が」と、「額とし」とあるのは「額をいい」と、「定める額とする。）をいう。）」とあるのは「定める額をいう。）」を「教育・保育給付認定保護者（満3歳未満保育認定子ども）」とあるのは「教育・保育給付認定保護者（満3歳未満保育認定子ども（特定保育所（法附則第6条第1項に規定する特定保育所をいう。次項において同じ。）から特定教育・保育（保育に限る。第19条において同じ。）を受ける者を除く。以下この項において同じ。）」に、「（法第27条第3項第1号に掲げる額」とあるのは「（法附則第6条第3項の規定により読み替えられた法第28条第2項第1号に規定する内閣総理大臣が定める基準により算定した費用の額）」を「当該特定教育・保育」とあるのは「当該特定教育・保育（特定保育所における特定教育・保育（保育に限る。）を除く。）」に改める。

附則第3条を次のように改める。

### 第3条 削除

附則第5条中「特定地域型保育事業者」を「特定地域型保育事業者（特例保育所型事業



所内保育事業者を除く。）」に、「５年」を「１０年」に改める。

附 則

この条例は、令和元年１０月１日から施行する。

綾部市都市公園条例の一部を改正する条例をここに公布する。

令和元年 9 月 3 0 日

綾部市長 山 崎 善 也

綾部市条例第 8 9 号

綾部市都市公園条例の一部を改正する条例

綾部市都市公園条例（昭和 4 2 年綾部市条例第 1 8 号）の一部を次のように改正する。

第 6 条第 1 0 号中「こと」を「こと。」に改め、同号を同条第 1 1 号とし、同条第 9 号中「こと」を「こと。」に改め、同号を同条第 1 0 号とし、同条第 8 号中「車馬」を「車両」に、「または」を「又は」に、「こと」を「こと。」に改め、同号を同条第 9 号とし、同条第 7 号中「こと」を「こと。」に改め、同号を同条第 8 号とし、同条第 6 号中「こと」を「こと。」に改め、同号を同条第 7 号とし、同条第 5 号中「もしくは」を「若しくは」に、「または」を「又は」に、「こと」を「こと。」に改め、同号を同条第 6 号とし、同条第 4 号中「または」を「又は」に、「こと」を「こと。」に改め、同号を同条第 5 号とし、同条第 3 号中「こと」を「こと。」に改め、同号を同条第 4 号とし、同条第 2 号中「または」を「又は」に、「こと」を「こと。」に改め、同号を同条第 3 号とし、同条第 1 号中「または」を「又は」に、「こと」を「こと。」に改め、同号を同条第 2 号とし、同号の前に次の 1 号を加える。

（1）公益を害し、又は風紀を乱すこと。

第 6 条に次の 1 号を加える。

（1 2）前各号のほか、公園の利用及び管理に支障がある行為をすること。

附 則

この条例は、令和元年 1 0 月 1 日から施行する。

綾部市簡易水道条例の一部を改正する条例をここに公布する。

令和元年 9 月 3 0 日

綾部市長 山 崎 善 也

綾部市条例第 9 0 号

綾部市簡易水道条例の一部を改正する条例

綾部市簡易水道条例（昭和 4 5 年綾部市条例第 1 9 号）の一部を次のように改正する。  
第 3 1 条第 1 項中「第 5 条」を「第 6 条」に改める。

附 則

この条例は、令和元年 1 0 月 1 日から施行する。

綾部市上水道給水条例の一部を改正する条例をここに公布する。

令和元年 9 月 3 0 日

綾部市長 山 崎 善 也

綾部市条例第 9 1 号

綾部市上水道給水条例の一部を改正する条例

綾部市上水道給水条例（昭和 4 4 年綾部市条例第 1 0 号）の一部を次のように改正する。

第 1 0 条第 1 項中「第 5 条」を「第 6 条」に改める。

第 3 0 条中第 6 号を第 7 号とし、第 5 号を第 6 号とし、第 4 号を第 5 号とし、第 3 号の次に次の 1 号を加える。

- （4）指定給水装置工事事業者の更新を申請しようとする者は、1 件につき 1 0, 0 0 0 円の指定給水装置工事事業者更新手数料を納付しなければならない。

附 則

この条例は、令和元年 1 0 月 1 日から施行する。

綾部市火災予防条例の一部を改正する条例をここに公布する。

令和元年 9 月 3 0 日

綾部市長 山 崎 善 也

綾部市条例第 9 2 号

綾部市火災予防条例の一部を改正する条例

綾部市火災予防条例（昭和 3 7 年綾部市条例第 1 4 号）の一部を次のように改正する。  
第 5 0 条の次に次の 1 条を加える。

（防火対象物の消防用設備等の状況の公表）

- 第 5 0 条の 2 消防長は、防火対象物を利用しようとする者の防火安全性の判断に資するため、当該防火対象物の消防用設備等（法第 1 7 条第 1 項に規定する消防用設備等をいう。）の状況が、法、令若しくはこれに基づく命令又はこの条例の規定に違反する場合は、その旨を公表することができる。
- 2 消防長は、前項の規定による公表をしようとするときは、当該防火対象物の関係者にその旨を通知するものとする。
  - 3 第 1 項の規定による公表の対象となる防火対象物及び違反の内容並びに公表の手続は、規則で定める。

附 則

この条例は、令和 2 年 4 月 1 日から施行する。

綾部市消防団員の定員、任免、服務等に関する条例の一部を改正する条例をここに公布する。

令和元年 9 月 3 0 日

綾部市長 山 崎 善 也

綾部市条例第 9 3 号

綾部市消防団員の定員、任免、服務等に関する条例の一部を改正する条例

綾部市消防団員の定員、任免、服務等に関する条例（昭和 5 4 年綾部市条例第 2 3 号）の一部を次のように改正する。

第 4 条第 1 号を削り、同条第 2 号中「禁固」を「禁錮」に改め、同号を同条第 1 号とし、同条第 3 号中「免職」を「懲戒免職」に改め、同号を同条第 2 号とし、同条第 4 号を同条第 3 号とする。

附 則

この条例は、令和元年 1 2 月 1 4 日から施行する。

綾部市会計規則の一部を改正する規則をここに公布する。

令和元年 9 月 3 0 日

綾部市長 山 崎 善 也

綾部市規則第 6 0 号

綾部市会計規則の一部を改正する規則

綾部市会計規則（昭和 5 7 年綾部市規則第 2 号）の一部を次のように改正する。

別表第 1 中

「

幼稚園保育料等の収納	学校教育課長	〃	
------------	--------	---	--

を

」

「

幼稚園預かり保育料の収納	学校教育課長	〃	
--------------	--------	---	--

に

」

改める。

附 則

この規則は、令和元年 1 0 月 1 日から施行する。

綾部市子ども・子育て支援法施行細則の一部を改正する規則をここに公布する。

令和元年9月30日

綾部市長 山崎善也

## 綾部市規則第61号

### 綾部市子ども・子育て支援法施行細則の一部を改正する規則

綾部市子ども・子育て支援法施行細則（平成26年綾部市規則第35号）の一部を次のように改正する。

第2条中「第1条」を「第1条の5」に改める。

第3条、第4条第2項及び第5条第2項中「支給認定」を「教育・保育給付認定」に改める。

第6条の見出し中「支給認定の有効期間」を「教育・保育給付認定の有効期間」に改め、同条第2項及び第3項中「第1条」を「第1条の5」に改める。

第7条の見出し、第8条（見出しを含む）、第9条及び附則第2項中「支給認定」を「教育・保育給付認定」に改める。

様式第1号中「支給認定（変更認定）」を「教育・保育給付認定（変更認定）」に、「支給認定を」を「教育・保育給付認定を」に、「支給認定（保育の必要性の認定）」を「教育・保育給付認定（保育の必要性の認定）」に改める。

様式第2号（表面）中「支給認定（変更認定）」を「教育・保育給付認定（変更認定）」に、「支給認定を」を「教育・保育給付認定を」に、「支給認定に」を「教育・保育給付認定に」に改め、同様式（裏面）中「支給認定（変更認定）」を「教育・保育給付認定（変更認定）」に、「支給認定を」を「教育・保育給付認定を」に改める。

様式第3号中「支給認定の申請」を「教育・保育給付認定の申請」に、「支給認定申請書」を「教育・保育給付認定申請書」に、「支給認定の有効期間」を「教育・保育給付認定の有効期間」に、「支給認定に」を「教育・保育給付認定に」に改める。

様式第4号中「支給認定」を「教育・保育給付認定」に改める。

様式第5号の2中「支給認定の申請」を「教育・保育給付認定の申請」に、「支給認定申請書」を「教育・保育給付認定申請書」に、「支給認定の有効期間」を「教育・保育給付認定の有効期間」に、「支給認定に」を「教育・保育給付認定に」に、「支給認定通知書」を「教育・保育給付認定通知書」に改める。

様式第5号の3（裏面）中「支給認定保護者」を「教育・保育給付認定保護者」に、「支給認定（保育の必要性の認定）」を「教育・保育給付認定（保育の必要性の認定）」に、「支給認定を」を「教育・保育給付認定を」に、「支給認定事由」を「教育・保育給付認定事由」に改める。

様式第6号中「支給認定取消」を「教育・保育給付認定取消」に、「支給認定に」を「教



育・保育給付認定に」に改める。

様式第7号中「支給認定申請内容」を「教育・保育給付認定申請内容」に、「支給認定申請書」を「教育・保育給付認定申請書」に改める。

附 則

この規則は、令和元年10月1日から施行する。

綾部市保育の実施に関する規則の一部を改正する規則をここに公布する。

令和元年 9 月 3 0 日

綾部市長 山 崎 善 也

綾部市規則第 6 2 号

綾部市保育の実施に関する規則の一部を改正する規則

綾部市保育の実施に関する規則（平成 2 6 年綾部市規則第 3 6 号）の一部を次のように改正する。

第 2 条中「支給認定」を「教育・保育給付認定」に改める。

第 4 条第 1 項第 1 号及び第 5 条第 4 号中「第 1 条」を「第 1 条の 5」に改める。

附 則

この規則は、令和元年 1 0 月 1 日から施行する。

綾部市保育所等保育料に関する規則の一部を改正する規則をここに公布する。

令和元年 9 月 3 0 日

綾部市長 山 崎 善 也

綾部市規則第 6 3 号

綾部市保育所等保育料に関する規則の一部を改正する規則

綾部市保育所等保育料に関する規則（平成 2 7 年綾部市規則第 5 号）の一部を次のように改正する。

第 3 条を次のように改める。

（保育料）

第 3 条 教育認定子ども（子ども・子育て支援法施行令（平成 2 6 年政令第 2 1 3 号。以下「令」という。）第 4 条第 1 項第 1 号に規定する教育認定子どもをいう。以下同じ。）に係る保育料は、無料とする。

2 満 3 歳以上保育認定子ども（令第 4 条第 1 項第 2 号に規定する満 3 歳以上保育認定子どもをいう。以下同じ。）又は満 3 歳未満保育認定子ども（令第 4 条第 2 項に規定する満 3 歳未満保育認定子どもをいう。以下同じ。）に係る保育料は、別表に定める額とする。

別表を次のように改める。

別表（第 3 条関係）

1 削除

2 法第 1 9 条第 1 項第 2 号及び第 3 号の区分について認定を受けた保護者に係る保育料

各月初日において保育所等に入所する児童の属する世帯の階層区分		保 育 料 （ 月 額 ）			
		満 3 歳未満保育認定子ども		満 3 歳以上保育認定子ども	
階層区分	定 義	保育標準時間	保育短時間	保育標準時間	保育短時間
A 階層	生活保護法による被保護世帯（単給世帯を含む。）又は中国残留邦人等の円滑な帰国の促進並びに永住帰国した中国残留邦人等及び特定配偶者の自立の支援に関する法律（平成 6 年法律第 3 0 号）に	円 0	円 0	円 0	円 0

	よる支援給付受給世帯並びに児童福祉法（昭和22年法律第164号）第6条の4第1項に規定する里親である教育・保育給付認定保護者の世帯					
B 階層	A階層を除き、当該年度の4月分から8月分までの保育料の算定	市町村民税非課税世帯（条例で定めるところにより当該市町村民税を免除された世帯を含む。）	0	0	0	0
C 1 階層	にあつては前年度分、当該年度の9月分から3	市町村民税課税世帯のうち、均等割のみ課税される世帯	14,100	14,000	0	0
C 2 階層	月分までの保育料の算定にあつては当該年度	市町村民税の所得割課税額が24,200円未満である世帯	16,000	15,800	0	0
C 3 階層	分の市町村民税の額の区分が右欄の区分に該当する世帯	市町村民税の所得割課税額が24,200円以上48,600円未満である世帯	18,000	17,800	0	0
C4—1 階層		市町村民税の所得割課税額が48,600円以上57,700円未満である世帯	21,000	20,700	0	0
		市町村民税の所得割課税額				

C4—2 階層	が57,700 円以上 63,000 円未満である 世帯				
C5—1 階層	市町村民税の 所得割課税額 が63,000 円以上 77,101 円未満である 世帯	25,000	24,700	0	0
C5—2 階層	市町村民税の 所得割課税額 が77,101 円以上 79,000 円未満である 世帯				
C 6 階層	市町村民税の 所得割課税額 が79,000 円以上 97,000 円未満である 世帯	29,000	28,600	0	0
C 7 階層	市町村民税の 所得割課税額 が97,000 円以上 117,000 円未満である 世帯	36,400	35,900	0	0
C 8 階層	市町村民税の 所得割課税額 が 117,000 円以上 169,000	44,500	43,900	0	0

	円未満である世帯				
C 9 階層	市町村民税の所得割課税額が 169,000円以上 221,000円未満である世帯	55,500	54,700	0	0
C 10 階層	市町村民税の所得割課税額が 221,000円以上 301,000円未満である世帯	58,500	57,600	0	0
C 11 階層	市町村民税の所得割課税額が 301,000円以上 397,000円未満である世帯	62,100	61,100	0	0
C 12 階層	市町村民税の所得割課税額が 397,000円以上である世帯	74,700	73,500	0	0

備考

- 1 同一世帯に小学校就学前の児童が2人以上いる場合（保育所に入所し、幼稚園若しくは認定こども園に入園し、特別支援学校幼稚部に入所し、児童心理治療施設通所部に入所し、又は児童発達支援若しくは医療型児童発達支援を利用している場合を含む。）の満3歳未満保育認定子どもに係る保育料は、年齢の高い順から2人目のときは表に定める額に2分の1を乗じて得た額とし、年齢の高い順から3人目以降のときは無料とする。ただし、次の各号に掲げる場合にあつては、当該各号に定

める額とする。

- (1) C 1 階層から C 4—1 階層であって特定被監護者等（令第 1 4 条の 2 第 1 項に規定する特定被監護者等をいう。以下同じ。）が 2 人以上いる場合 次に掲げる額
  - (2) C 4—2 階層から C 8 階層であって 1 8 歳未満の児童が 3 人以上いる場合 年齢の高い順から 3 人目以降のときは無料
- 2 児童の属する次に掲げる世帯の満 3 歳未満保育認定子どもに係る保育料は、C 1 階層から C 5—1 階層である場合は 5, 7 0 0 円とし、C 5—2 階層から C 1 2 階層である場合は表に定める額に 2 分の 1 を乗じて得た額とする。ただし、C 1 階層から C 5—1 階層であって特定被監護者等が 2 人以上いる場合は、年齢の高い順から 2 人目は無料とする。
  - (1) 母子及び父子並びに寡婦福祉法（昭和 3 9 年法律第 1 2 9 号）第 6 条第 6 項に規定する配偶者のない者で現に児童を扶養しているものの世帯
  - (2) 次に掲げる児（者）を有する世帯
    - ア 身体障害者福祉法（昭和 2 4 年法律第 2 8 3 号）第 1 5 条に定める身体障害者手帳の交付を受けた者
    - イ 療育手帳制度要綱（昭和 4 8 年 9 月 2 7 日付け厚生省発児第 1 5 6 号）に定める療育手帳の交付を受けた者
    - ウ 精神保健及び精神障害者福祉に関する法律（昭和 2 5 年法律第 1 2 3 号）第 4 5 条に定める精神障害者保健福祉手帳の交付を受けた者
    - エ 特別児童扶養手当等の支給に関する法律（昭和 3 9 年法律第 1 3 4 号）に定める特別児童扶養手当の支給対象児
    - オ 国民年金法（昭和 3 4 年法律第 1 4 1 号）に定める国民年金の障害基礎年金等受給者
  - (3) 保護者の申請に基づき、生活保護法に定める要保護者等特に困窮していると市長が認めた世帯
- 3 入所した児童が病気又は負傷により、月の開所日数の 3 分の 2 以上欠席した場合の保育料は、表に定める額に 2 分の 1 を乗じて得た額とする。
- 4 月途中において入所し、又は退所した場合の保育料は、次に掲げるとおりとする。この場合において、1 0 円未満の端数が生じたときは、これを切り捨てるものとする。
  - (1) 保育所等が常態的に土曜日に閉所している場合は、次に定めるとおりとする。
    - ア 月途中入所の場合は、表に定める額にその月の入所日からの開所日数（2 0 日を超える場合は 2 0 日）を乗じて得た額を 2 0 日で除して得た額とする。
    - イ 月途中退所の場合は、表に定める額にその月の退所日の前日までの開所日数（2 0 日を超える場合は 2 0 日）を乗じて得た額を 2 0 日で除して得た額とする。
  - (2) 前号以外の場合は、次に定めるとおりとする。
    - ア 月途中入所の場合は、表に定める額にその月の入所日からの開所日数（2 5

日を超える場合は25日)を乗じて得た額を25日で除して得た額とする。

イ 月途中退所の場合は、表に定める額にその月の退所日の前日までの開所日数(25日を超える場合は25日)を乗じて得た額を25日で除して得た額とする。

- 5 この表において、「均等割」とは地方税法(昭和25年法律第226号)第292条第1項第1号に規定する均等割を、「所得割」とは同項第2号に規定する所得割(同法第328条の規定によって課するものを除く。)をいう。
- 6 この表における所得割課税額の計算については、地方税法第314条の7、第314条の8、第314条の9、附則第5条第3項、附則第5条の4第6項及び附則第5条の4の2第5項、附則第5条の5第2項、附則第7条の2第4項及び第5項、附則第7条の3第2項並びに第45条の規定は適用しないものとする。この場合において、保護者又は保護者と同一の世帯に属する者が地方自治法(昭和22年法律第67号)第252条の19第1項の指定都市の区域内に住所を有する者であるときは、これらの者を指定都市以外に住所を有する者とみなして、所得割の額を算定するものとする。
- 7 前項の場合において、母子及び父子並びに寡婦福祉法施行令(昭和39年政令第224号)第1条第2号に規定する母又は同政令第2条第2号に規定する父に該当するときは、その者の申請により地方税法第314条の2第1項第8号に規定する寡婦(寡夫)控除及び同条第3項に規定する寡婦控除を準用して所得割額の再計算を行うものとする。

#### 附 則

この規則は、令和元年10月1日から施行する。



綾部市火災予防条例施行規則の一部を改正する規則をここに公布する。

令和元年 9 月 3 0 日

綾部市長 山 崎 善 也

綾部市規則第 6 4 号

綾部市火災予防条例施行規則の一部を改正する規則

綾部市火災予防条例施行規則（昭和 3 7 年綾部市規則第 3 6 号）の一部を次のように改正する。

第 1 8 条の次に次の 2 条を加える。

（公表の対象となる防火対象物及び違反の内容）

第 1 8 条の 2 条例第 5 0 条の 2 第 3 項の規則で定める公表の対象となる防火対象物は、令別表第 1（1）項から（4）項まで、（5）項イ、（6）項、（9）項イ、（16）項イ、（16の2）及び（16の3）項に掲げる防火対象物で、法第 1 7 条第 1 項の政令で定める技術上の基準又は同条第 2 項の規定に基づく条例で定める技術上の基準に従って屋内消火栓設備、スプリンクラー設備又は自動火災報知設備を設置しなければならないもののうち、法第 4 条第 1 項に規定する立入検査においてこれらの消防用設備等が設置されていないと認められたものとする。

2 条例第 5 0 条の 2 第 3 項の規則で定める公表の対象となる違反の内容は、前項の防火対象物に屋内消火栓設備、スプリンクラー設備又は自動火災報知設備が設置されていないこととする。

（公表の手続）

第 1 8 条の 3 条例第 5 0 条の 2 第 1 項の公表は、前条第 1 項の立入検査の結果を通知した日から 1 4 日を経過した日において、なお、当該立入検査の結果と同一の違反の内容が認められる場合に、当該違反が是正されたことを確認できるまでの間、綾部市ホームページへの掲載により行う。

2 前項に規定する方法により公表する事項は、次に掲げるものとする。

（1）前条第 2 項に規定する違反が認められた防火対象物の名称及び所在地

（2）前条第 2 項に規定する違反の内容（当該違反が認められた防火対象物の部分を含む。）

（3）その他消防長が必要と認める事項

附 則

この規則は、令和 2 年 4 月 1 日から施行する。

綾部市告示第174号

綾部市国民健康保険被保険者証の無効について

綾部市国民健康保険条例施行規則（平成8年綾部市規則第15号）第20条の規定に基づき、次の綾部市国民健康保険被保険者証は無効とする。

令和元年 9月3日

綾部市長 山崎善也

証交付年月日	証記号・番号	生年月日
平成30年 4月 1日	綾0108-63001	昭和53年 6月23日
平成30年 4月 1日	綾0402-25014	昭和22年 1月23日
平成30年 4月 1日	綾0520-41005	昭和25年 9月 1日
平成30年 4月 1日	綾0603-63004	昭和24年 5月 9日
平成30年 4月 1日	綾0701-63003	昭和20年 5月10日
平成30年 4月 1日	綾0830-83001	昭和44年12月30日
平成30年 4月 1日	綾0830-83001	昭和45年 8月 2日
平成30年 4月 1日	綾0830-83001	平成20年10月29日
平成30年 4月 1日	綾0908-32014	平成13年 8月31日
平成30年 4月 1日	綾1008-85002	平成 1年 9月27日
平成31年 4月 4日	綾1103-32001	平成10年11月 3日

綾部市告示第175号

介護保険法（平成9年法律第123号。以下「法」という。）第42条の2に規定する指定地域密着型サービス事業者について、法第78条の2の規定により指定したので、法第78条の11の規定により、次のとおり告示する。

令和元年9月3日

綾部市長 山崎善也

- 1 申請者の名称 株式会社 nicon
- 2 サービスの種類 地域密着型通所介護
- 3 事業所の名称 地域密着型通所介護事業所 けんさぼ
- 4 事業所の所在地 綾部市神宮寺町西谷22
- 5 事業所番号 2691800177
- 6 指定年月日 令和元年9月4日

綾部市告示第176号

綾部市国民健康保険被保険者証の無効について

綾部市国民健康保険条例施行規則（平成8年綾部市規則第15号）第20条の規定に基づき、次の綾部市国民健康保険被保険者証は無効とする。

令和元年 9月6日

綾部市長 山崎 善也

証交付年月日	証記号・番号	生年月日
平成30年 4月 1日	綾0208-12006	昭和50年10月17日
平成30年 4月 1日	綾0208-12006	平成17年 9月13日
平成30年 4月 2日	綾0508-01008	昭和22年 3月15日
平成30年 4月 1日	綾0705-15006	昭和24年 8月10日
平成30年 4月 1日	綾0811-51002	昭和29年 2月25日
平成30年 4月 1日	綾0819-45002	昭和23年 9月17日
平成30年 4月 1日	綾0820-71003	昭和21年 1月 1日
平成30年 4月 1日	綾0820-71003	昭和60年12月 6日
平成30年 4月 1日	綾0828-21010	昭和24年11月10日
平成30年 4月 1日	綾0832-12015	昭和28年12月 1日
平成30年 4月 1日	綾0842-15020	昭和48年 2月13日
平成30年 4月 1日	綾0901-81041	昭和48年 4月27日
平成30年 4月 1日	綾0909-41004	昭和20年 8月 4日
平成30年 4月 1日	綾0910-11010	平成12年 9月12日
平成30年 4月 1日	綾1205-32001	昭和28年 4月28日
平成30年 4月 1日	綾1105-13011	昭和24年 5月 9日

綾部市告示第177号

綾部市国民健康保険被保険者証の無効について

綾部市国民健康保険条例施行規則（平成8年綾部市規則第15号）第20条の規定に基づき、次の綾部市国民健康保険被保険者証は無効とする。

令和元年 9月6日

綾部市長 山崎善也

証交付年月日	証記号・番号	生年月日
平成30年 5月30日	綾0108-21002	昭和34年11月20日
平成30年 4月 1日	綾0303-81002	平成 9年 6月 9日
平成30年 4月 1日	綾0406-52001	昭和20年 2月25日
平成31年 3月 4日	綾0509-23001	昭和47年 6月29日
平成30年 4月 1日	綾0606-71002	昭和24年10月17日
平成30年 4月 1日	綾0701-41011	昭和63年 2月 3日
平成30年 4月 1日	綾0703-21009	昭和47年 7月11日
平成30年 4月 1日	綾0703-71010	昭和57年 6月15日
平成30年 4月 1日	綾0809-22002	昭和43年10月10日
平成30年 4月 1日	綾0810-15006	昭和33年 9月22日
令和 元年 5月 8日	綾0816-62019	昭和26年 6月16日
平成30年 4月 1日	綾0819-41004	昭和29年 8月 3日
平成30年 4月 1日	綾0819-85001	昭和26年 1月 6日
平成30年 4月 1日	綾0821-25002	昭和56年10月28日
平成30年 4月 6日	綾0826-32024	昭和22年 4月17日
平成31年 4月 1日	綾0830-61030	平成12年10月 7日
平成30年 4月 1日	綾0838-63020	平成15年12月24日
平成30年 4月 1日	綾0838-71018	昭和21年 1月 3日
平成30年 4月 1日	綾0839-12001	昭和43年 7月 2日
平成30年 4月 1日	綾0839-85003	昭和29年 3月11日
平成31年 4月 1日	綾0846-45002	昭和51年 5月17日
平成30年12月27日	綾0903-41016	昭和28年 3月23日

告 示

平成30年12月5日	綾0903-73027	平成19年2月8日
平成30年4月1日	綾0905-81011	昭和23年1月15日
平成31年4月26日	綾0906-11002	平成5年12月16日
平成30年4月1日	綾0907-33002	昭和23年2月16日
平成30年4月1日	綾0908-12015	昭和24年1月29日
平成30年4月1日	綾0909-15059	昭和23年9月25日
平成30年4月1日	綾0911-72001	昭和34年2月24日
平成30年4月1日	綾1006-21012	昭和46年8月17日
平成30年4月1日	綾1013-15019	昭和23年7月23日
平成30年4月1日	綾1017-73004	昭和44年3月21日
平成30年4月1日	綾1104-65003	昭和27年3月16日
平成30年4月1日	綾1203-71015	昭和36年6月18日
平成30年4月1日	綾1203-71015	平成16年8月10日

綾部市告示第 1 7 8 号

空家等への緊急安全措置を講じたので、綾部市空家等対策の推進に関する条例第 9 条第 3 項の規定により告示する。

令和元年 9 月 1 0 日

綾部市長 山 崎 善 也

- 1 空家等の所在地 綾部市志賀郷町町ノ下 1 4 番地
- 2 緊急安全措置の内容 単管とメッシュシートで防護柵を設置

綾部市告示第179号

地方自治法（昭和22年法律第67号）第260条の2第5項の規定に基づき、地縁による団体を次のとおり認可したので、同条第10項の規定により告示する。

令和元年9月19日

綾部市長 山崎善也

1 名 称

岡倉自治会

2 規約に定める目的

本会は、以下に掲げるような地域的な共同活動を行うことにより、良好な地域社会の維持及び形成に資することを目的とする。

- (1) 回覧板の回付等区域内の住民相互の連絡
- (2) 美化・清掃等区域内の環境の整備
- (3) 集会施設の維持管理
- (4) 文化祭を開催し住民相互のコミュニケーションを図る

3 区 域

本会の区域は、綾部市位田町岡倉全域、位田町込山の内同30番地の64、同30番地の65を除く全域、位田町馬淵全域、位田町丸岡全域、位田町檜前30番地の19、同30番地の40、同30番地の41、同30番地の42、同30番地の43、同30番地の44、同30番地の45、同30番地の46、同30番地の47、同30番地の48、同30番地の49、同30番地の51、同30番地の52、同30番地の55、同30番地の57、同30番地の58、同30番地の59、同30番地の60、同30番地の67、同30番地の68、同30番地の69、同30番地の70、同30番地の71、同30番地の73、同30番地の75、同30番地の76、同30番地の77、同30番地の78、同30番地の82、同30番地の84、同30番地の86、同30番地の87、同30番地の88、同30番地の89、同30番地の90、同30番地の91、同30番地の92、同30番地の93、同30番地の94、同30番地の136、同30番地の137、位田町坊ヶ谷50番地、同51番地、同56番地、同57番地、同58番地、同59番地、同60番地、同69番地、同71番地、位田町尻坂78番地、同80番地、同83番地、同84番地、同85番地、同88番地、同89番地、同90番地、同91番地の区域とする。

4 主たる事務所

綾部市位田町岡倉53番地の1に置く。

5 代表者

綾部市位田町丸岡8番地の20  
塩見俊治

6 裁判所による代表者の職務執行の停止並びに職務代行者の選任

無し



- 7 代理人  
無し
- 8 規約に定める解散事由  
地方自治法第260条の20の規定による
- 9 認可年月日  
令和元年9月19日

綾部市告示第180号

子ども・子育て支援法（以下「法」という。）第30条の11第1項の規定により確認した子ども・子育て支援施設等について、法第58条の11の規定により、次のとおり公示します。

令和元年9月26日

綾部市長 山崎善也

特定教育・保育施設一覧

提供者名	施設の名称	施設の所在地	確認日	施設の種類	預かり保育事業の要件
社会福祉法人 せんだん苑保 育園	せんだん苑 こども園	綾部市青野町宮の前 28	令和元年 9月2日	幼保連携型認定こども園	○
社会福祉法人 せんだん苑保 育園	せんだん苑 南こども園	綾部市上野町上野 122	令和元年 9月2日	幼保連携型認定こども園	○
社会福祉法人 中筋保育園	中筋幼児園	綾部市大島町外山田 8-14	令和元年 9月2日	幼保連携型認定こども園	○
社会福祉法人 吉美福祉会	吉美こども 園	綾部市有岡町樋ノ本 26	令和元年 9月2日	幼保連携型認定こども園	○
社会福祉法人 綾東保育園	綾東こども 園	綾部市十倉名畑町三ツ 辻7-2	令和元年 9月2日	幼保連携型認定こども園	○
社会福祉法人 豊里保育園	豊里幼児園	綾部市栗町土ノ内 57-1	令和元年 9月2日	幼保連携型認定こども園	○
社会福祉法人 綾部ひまわり 会	綾部ひまわ り共同保育 園	綾部市上野町上池田 40	令和元年 9月2日	保育所	—
綾部市	物部保育園	綾部市物部町建田15	令和元年 9月2日	保育所	—

告 示

医療法人 綾富士会	院内託児所 キッズルー ム	綾部市大島町二反田 7-16	令和元年 9月2日	認可外保育施設	—
社会福祉法人 丹の国福社会	丹の国福祉 会 施設内 バンビ保育 所	綾部市鍛冶屋町花ノ木 36	令和元年 9月2日	認可外保育施設	—
公益財団法人 綾部市医療公 社	綾部市立病 院 院内保 育所「こす もす」	綾部市青野町大塚 20-1	令和元年 9月2日	認可外保育施設	—
社会福祉法人 京都眞生福祉 会	特別養護老 人ホーム 綾部はなみ ずき 事業 所内保育所 まあちゃん	綾部市高津町遠所1- 621	令和元年 9月12 日	認可外保育施設	—

綾部市告示第 1 8 1 号

地方自治法（昭和 2 2 年法律第 6 7 号）第 2 1 9 条第 2 項の規定に基づき、令和元年 9 月綾部市議会定例会において議決を経た予算の要領を次のとおり公表する。

令和元年 9 月 3 0 日

綾部市長 山 崎 善 也

- 1 令和元年度綾部市一般会計補正予算（第 3 号）
- 2 令和元年度綾部市農林業者労働災害共済特別会計補正予算（第 1 号）
- 3 令和元年度綾部市国民健康保険特別会計補正予算（第 1 号）
- 4 令和元年度綾部市介護保険特別会計補正予算（第 2 号）
- 5 令和元年度綾部市後期高齢者医療特別会計補正予算（第 1 号）
- 6 令和元年度綾部市簡易水道特別会計補正予算（第 1 号）

（以下掲示済）

綾部市告示第182号

綾部市上下水道料金等の口座振替収納事務取扱要綱（昭和49年綾部市告示第32号）の一部を次のように改正する。

令和元年9月30日

綾部市長 山崎善也

第6条第1項中「上下水道料金口座振替依頼書（様式第1号）及び上下水道料金口座振替申込書（様式第2号）又は下水道事業受益者負担金口座振替依頼書（様式第1号の2）及び下水道事業受益者負担金口座振替申込書（様式第2号の2）」を「上下水道料金口座振替依頼書及び上下水道料金口座振替申込書又は下水道事業受益者負担金口座振替依頼書及び下水道事業受益者負担金口座振替申込書」に、「上下水道料金口座振替申込書（様式第2号）及び下水道事業受益者負担金口座振替申込書（様式第2号の2）」を「上下水道料金口座振替申込書及び下水道事業受益者負担金口座振替申込書」に、「上下水道料金口座振替依頼書（様式第1号）及び下水道事業受益者負担金口座振替依頼書（様式第1号の2）」を「上下水道料金口座振替依頼書及び下水道事業受益者負担金口座振替依頼書」に改める。

第8条第1項中「（様式第3号）」を削る。

第10条中「（様式第4号）」を削る。

第11条中「（様式第5号）」を削る。

第12条中「（様式第6号）」を削る。

第13条中「（様式第7号）」を削る。

第15条中「（様式第8号）」を削る。

様式第1号から様式第8号までを削る。

附 則

この告示は、令和元年9月30日から施行する。

綾部市告示第 1 8 4 号

平成 3 1 年綾部市告示第 6 3 号は廃止する。

令和元年 9 月 3 0 日

綾部市長 山 崎 善 也

綾部市告示第 1 8 5 号

市府民税、固定資産税、軽自動車税、国民健康保険料、市営住宅使用料、幼稚園保育料、放課後学級負担金、後期高齢者医療保険料、保育所保育料、介護保険料、簡易水道使用料、公共下水道使用料、農業集落排水施設使用料、浄化槽使用料及び上水道使用料の収納事務を次の者に委託したので、地方自治法施行令（昭和 2 2 年政令第 1 6 号）第 1 5 8 条第 2 項及び第 1 5 8 条の 2 第 6 項、国民健康保険法施行令（昭和 3 3 年政令第 3 6 2 号）第 2 9 条の 2 第 3 第 1 項、高齢者の医療の確保に関する法律施行令（平成 1 9 年政令第 3 1 8 号）第 3 3 条第 1 項、児童福祉法施行令（昭和 2 3 年政令第 7 4 号）第 4 4 条第 1 項、介護保険法施行令（平成 1 0 年政令第 4 1 2 号）第 4 5 条の 7 第 1 項、地方公営企業法施行令（昭和 2 7 年政令第 4 0 3 号）第 2 6 条の 4 第 1 項並びに綾部市会計規則第 3 3 条第 2 項（昭和 5 7 年綾部市規則第 2 号）の規定に基づき告示する。

令和元年 9 月 3 0 日

綾部市長 山 崎 善 也

1 委託先

氏 名	住 所
株式会社京都銀行	京都市下京区烏丸通松原上る薬師前町 7 0 0 番地
地銀ネットワークサービス株式会社	東京都中央区日本橋本石町 4 丁目 6 番 7 号
国分グローサーズチェーン株式会社	東京都中央区日本橋一丁目 1 番 1 号
株式会社しんきん情報サービス	東京都港区港南 1 丁目 8 番 2 7 号
株式会社セイコーマート	北海道札幌市中央区南 9 条西 5 丁目 4 2 1 番地
株式会社セブン-イレブン・ジャパン	東京都千代田区二番町 8 番地 8
株式会社ファミリーマート	東京都港区芝浦三丁目 1 番 2 1 号
株式会社ポプラ	広島県広島市安佐北区安佐町大字久地 6 6 5 番地の 1
ミニストップ株式会社	千葉県千葉市美浜区中瀬 1 丁目 5 番地 1
山崎製パン株式会社	東京都千代田区岩本町 3 丁目 1 0 番 1 号
株式会社ローソン	東京都品川区大崎 1 丁目 1 1 番 2 号

PayPay 株式会社	東京都千代田区紀尾井町 1 番 3 号 東京ガーデンテラス紀尾井町 紀尾井タワー
LINE Pay 株式会社	東京都新宿区新宿四丁目 1 番 6 号 JR 新宿ミライナタワー23 階

2 委託の期間

令和元年 9 月 3 0 日から令和 2 年 3 月 3 1 日まで



綾部市告示第186号

くらしの資金償還金の収納事務を次の者に委託したので、地方自治法施行令（昭和22年政令第16号）第158条第2項及び綾部市会計規則第33条第2項（昭和57年綾部市規則第2号）の規定に基づき告示する。

令和元年9月30日

綾部市長 山崎善也

1 委託先

氏 名	住 所
株式会社京都銀行	京都市下京区烏丸通松原上る薬師前町700番地
地銀ネットワークサービス株式会社	東京都中央区日本橋本石町4丁目6番7号
国分グローサーズチェーン株式会社	東京都中央区日本橋一丁目1番1号
株式会社しんきん情報サービス	東京都港区港南1丁目8番27号
株式会社セイコーマート	北海道札幌市中央区南9条西5丁目421番地
株式会社セブン-イレブン・ジャパン	東京都千代田区二番町8番地8
株式会社ファミリーマート	東京都港区芝浦三丁目1番21号
株式会社ポプラ	広島県広島市安佐北区安佐町大字久地665番地の1
ミニストップ株式会社	千葉県千葉市美浜区中瀬1丁目5番地1
山崎製パン株式会社	東京都千代田区岩本町3丁目10番1号
株式会社ローソン	東京都品川区大崎1丁目11番2号

2 委託の期間

令和元年9月30日から令和2年3月31日まで

綾部市公告第 1 2 5 号

現年発生公共土木施設災害復旧事業、30 災第 2919、2919 の 1 号 天王川河川災害復旧工事に係る入札参加資格について、次のとおりお知らせしますので、入札参加希望者は申請してください。なお、この工事の入札は電子入札による条件付一般競争入札とします。

令和元年 9 月 9 日

綾部市長 山 崎 善 也

1 工事概要

- |           |  |
|-----------|--|
| (1) 工事番号  | 第 5 0 1 8 5 号  |
| (2) 工 事 名 | 30 災第 2919、2919 の 1 号 天王川河川災害復旧工事  |
| (3) 工事場所  | 綾部市小畑町 (別添位置図参照)   |
| (4) 工事概要  | <p>30 災第 2919 号 L = 4 0 . 7 m</p> <p>右岸 L = 4 0 . 7 m</p> <p>コンクリートブロック積 A = 6 9 m<sup>2</sup></p> <p>小口止 N = 1 箇所</p> <p>すり付け工 (石積) A = 1 m<sup>2</sup></p> <p>工事用道路工 (敷鉄板) L = 1 2 8 m</p> <p>縮切排水工 一式</p> <p>30 災第 2919 の 1 号 L = 7 2 . 8 m</p> <p>右岸 L = 4 5 . 5 m 左岸 L = 4 9 . 3 m</p> <p>コンクリートブロック積 A = 9 7 m<sup>2</sup></p> <p>小口止 N = 3 箇所</p> <p>かごマット (多段積型) A = 6 8 m<sup>2</sup></p> <p>小口止 N = 5 箇所</p> <p>すり付け工 (石積) A = 1 2 m<sup>2</sup></p> <p>工事用道路工 (敷鉄板) L = 7 3 m</p> <p>縮切排水工 一式</p> |
| (5) 予定工期  | <p>令和元年 1 0 月 8 日から</p> <p>令和 2 年 3 月 1 5 日まで (1 6 0 日間)</p>   |

2 入札参加資格

この工事の入札参加資格は、次の要件を全て満たす業者で入札参加資格確認申請に基づき、本市が資格認定したものとします。

- (1) 契約を締結する能力を有しない者又は破産者で復権を得ない者でないこと。
- (2) 平成 3 1 年度綾部市建設工事指名競争入札参加資格者名簿で土木工事の A 1 等級、A 等級、B 等級のいずれかで登録されており、平成 3 1 年 4 月 1 日以降継続

して綾部市内に本店を有する単体業者で、申請日時点において綾部市の指名停止及び市が締結する契約等からの除外措置を受けていないこと。

(3) 土木工事に係る綾部市発注工事で、平成30年1月1日から平成30年12月31日の間において、完了工事の成績評点が60点に満たない評定を受けていないこと。

(4) 申請者と直接的かつ恒常的な雇用関係にある現場代理人、主任技術者が配置できること。なお、ここでいう「恒常的な雇用関係」とは、この一般競争入札参加資格確認申請書の提出日以前に3箇月以上の雇用関係があることをいう。

### 3 提出書類

#### (1) 一般競争入札参加資格確認申請書

電子入札システムから一般競争入札参加資格確認申請書を提出すること。ただし、紙入札希望業者は「紙入札方式参加承諾願」(別記様式—1)とともに「一般競争入札参加資格確認申請書」(別記様式—2)2部を監理課へ持参により提出すること。

#### (2) 配置予定者名簿

電子入札システムで、一般競争入札参加資格確認申請書の添付資料に「配置予定者名簿」(別記様式—3)を添付して提出すること。添付するファイルの形式及び容量については「綾部市公共工事等電子入札運用基準」第7条によること。ただし、紙入札希望業者は(1)の承諾願及び申請書とともに「配置予定者名簿」を監理課へ持参により提出すること。

### 4 設計図書の閲覧及び入札参加資格確認申請書の受付

#### (1) 設計図書の閲覧

①期間 令和元年9月9日(月)午前9時から

②方法 京都府入札情報公開システムからのダウンロードを基本とします。

([https://gprime-ebid.jp/26000/CALS/PPI\\_P](https://gprime-ebid.jp/26000/CALS/PPI_P))

ただし、これによりがたい場合は有償での配布としますので、希望者は事前に監理課まで連絡をお願いします。配布場所は綾部市建設部監理課契約・指導検査担当(本庁東3階)とし、代金は1,110円です。

#### (2) 入札参加資格確認申請書の受付

①期間 令和元年9月12日(木)午前9時から午後6時まで

令和元年9月13日(金)午前9時から正午まで

ただし、紙入札希望業者の提出で9月12日については午前9時から正午までと午後1時から午後5時までとします。

②方法 電子入札システムからの提出とします。ただし、紙入札希望業者は、監理課への持参による提出とします。

5 入札参加資格確認通知について

- (1) 一般競争入札参加資格確認通知書については、令和元年9月中旬に電子入札システムで通知します。ただし、紙入札希望業者には郵送で通知します。
- (2) 資格なしの通知を受けた者は、通知した日から起算して5日以内に、書面によりその理由について説明を求めることができます。

6 設計図書等に係る質疑の受付及び回答

- ①期間 令和元年9月20日（金）から  
令和元年9月24日（火）正午まで
- ②方法 綾部市指定の「質疑書」により提出するものとします。「質疑書」の提出は、監理課への持参、ファックス、メールのいずれかによることとしますが、持参の場合は開庁日の午前9時から正午までと午後1時から午後5時（最終日は正午）までとします。
- ③対象 入札参加資格者の「質疑書」のみ受け付けます。
- ④回答 令和元年9月26日（木）午後5時までに京都府入札情報公開システムに掲載します。ただし、紙入札希望業者には同日午後5時までにファックスにて回答します。なお、質疑の無い場合は回答の掲載等はありません。

7 入札期間及び開札の日時

(1) 入札期間

- ①日時 令和元年 9月30日（月）午前9時から午後6時まで  
令和元年10月 1日（火）午前9時から午後2時まで  
ただし、紙入札者の提出は9月30日の午前9時から正午までと午後1時から午後5時までと、10月1日の午前9時から正午までと午後1時から午後2時までとします。
- ②方法 電子入札システムからの提出とします。

(<https://gprime-ebid.jp/26000/CALS/Accepter/>)

工事内訳書を必ず添付してください。添付するファイルの形式及び容量については、「綾部市公共工事等電子入札運用基準」第11条によること。

ただし、紙入札者は、監理課への持参による提出とします。作成方法については、「綾部市公共工事等電子入札運用基準」第19条第4項によること。

(2) 開札の日時

令和元年10月2日（水）午前9時00分

8 入札保証金

入札保証金については、綾部市会計規則（昭和57年綾部市規則第2号）第77条第1項第2号及び第3号により免除します。

9 落札者の決定方法

綾部市会計規則第78条の規定により作成された予定価格の制限の範囲内で最低の価格をもって入札した者を落札者とします。

ただし、この工事は最低制限価格を設けているため、最低制限価格未満で入札した者は失格とします。

10 入札の無効

入札の無効については、「綾部市工事等競争入札心得」第12条によることとします。

また、他の工事の受注等により、「配置予定者名簿」の配置ができないと認められる場合は、本件の入札を無効とします。

11 郵送による入札の可否

郵送による入札は認めません。

12 その他

- (1) 工事概要、工事内容に関する問い合わせは、入札参加資格確認通知までは受け付けません。
- (2) 入札参加者は、本公告文、設計図書、仕様書及び契約書を熟読し、綾部市公共工事等電子入札運用基準、綾部市工事等競争入札心得を遵守してください。
- (3) 入札参加資格確認後、入札日までに本入札を辞退するときは、電子入札システムへの入札辞退届の登録又は綾部市指定の「入札辞退届」を提出してください。
- (4) 入札参加資格者であっても、入札日までに入札参加資格を満たさなくなったり、関係法令に違反するなど、明らかに契約の相手方として不相当であると認められた場合は、入札参加資格を取り消し文書で通知します。
- (5) 本案件は募集型競争入札のため、入札締切予定日時を過ぎて入札書が未到達であり、かつ、入札辞退の手続を行っていない場合においては、「不着」として取扱うこととし、次回以降直近の同種案件において入札参加を認めません。

13 問い合わせ先

綾部市建設部監理課契約・指導検査担当

郵便番号 623-8501

所在地 京都府綾部市若竹町8-1

綾部市役所本庁東3階

電話番号 0773-42-4276 (直通)

FAX番号 0773-42-4406 (代表)

E-mail kanri@city.ayabe.lg.jp

様式－1

## 紙入札方式参加承諾願

1 工事番号 .....

2 工事名 .....

3 場 所 .....

4 電子入札システムでの参加ができない理由

.....  
 .....  
 .....

上記の案件は、電子入札対象案件ではありますが、今回は当社においては上記理由により電子入札システムを利用しての参加ができないため、紙入札方式での参加を承諾いただきますようお願いいたします。

令和 年 月 日

住 所

氏 名

Ⓔ

綾 部 市 長 様

様式－2

## 一般競争入札参加資格確認申請書

令和 年 月 日

綾部市長 山 崎 善 也 様

住 所

氏 名

印

電 話 番 号

F A X 番 号

下記工事の建設工事請負契約に係る条件付一般競争入札に参加したいので、参加資格確認申請書を提出します。

記

工 事 番 号

工 事 名

工 事 場 所

様式－3

## 配 置 予 定 者 名 簿

工 事 番 号 :

工 事 名 :

商号及び名称 :

	現 場 代 理 人		主 任 技 術 者
1	(氏 名)	手 持 工 事	(氏 名)
	(工事名) (請負金額) (役職名) (完了予定)		(工事名) (請負金額) (役職名) (完了予定)
2	(氏 名)	手 持 工 事	(氏 名)
	(工事名) (請負金額) (役職名) (完了予定)		(工事名) (請負金額) (役職名) (完了予定)
3	(氏 名)	手 持 工 事	(氏 名)
	(工事名) (請負金額) (役職名) (完了予定)		(工事名) (請負金額) (役職名) (完了予定)
4	(氏 名)	手 持 工 事	(氏 名)
	(工事名) (請負金額) (役職名) (完了予定)		(工事名) (請負金額) (役職名) (完了予定)
5	(氏 名)	手 持 工 事	(氏 名)
	(工事名) (請負金額) (役職名) (完了予定)		(工事名) (請負金額) (役職名) (完了予定)



**【記載上の注意事項】****1) 配置予定者 共通**

- 1 申請段階で配置可能な方を上段に記載してください。組み合わせの制限はありませんので、それぞれに配置可能な方の氏名のみ記載してください。
- 2 下段には、手持工事の有無について記載し、手持ち工事がある場合は、全ての工事について工事名、請負金額、役職名、完了予定日を記載してください。(ただし、当該工事と工期が重複する工事の現場代理人や専任を要する技術者の場合は、配置予定者が変更可能な場合及び下記に示す現場代理人、主任技術者それぞれの兼務条件を満たす方のみとします。)
- 3 申請者と直接的かつ恒常的な雇用関係にある方で、「建設工事入札参加資格審査申請書」に添付された現場代理人名簿又は技術者名簿から選定してください。(ただし、新たに採用された技術者を配置する場合は、この申請までに入札参加資格記載事項変更届を監理課へ提出してください。)

**2) 主任技術者**

- 1 土木工事にかかる技術資格を有した方を記載してください。
- 2 請負金額が3,500万円未満の場合は、他の工事の非専任の主任技術者を兼務して配置することができますが、請負金額が3,500万円以上となる場合は専任の主任技術者となるため、特別な場合を除き、営業所専任の技術者や他の工事の主任技術者を兼務して配置することはできません。(ただし、工事の対象となる工作物に一体性若しくは連続性が認められる工事又は施工にあたり相互に調整を要する工事で、かつ、工事現場の相互の間隔が10km程度の近接した場所において同一の建設業者が施工する場合(以下「近接関連工事」)は、同一の専任の主任技術者が兼務することができます。)
- 3 非専任の主任技術者が現場代理人を兼務する場合は、兼務する工事の当初請負額の合計が3,500万円未満とします。(ただし、増額等により専任義務工事となった場合は上記2と同様の取り扱いとします。)
- 4 請負金額にかかわらず入札公告等で専任を条件としている場合は兼務できません。

**3) 現場代理人**

- 1 本工事期間中、工事現場に常駐できる方を記載してください。(ただし、工事請負契約書第10条第3項に規定する「現場代理人の工事現場における運営、取締り及び権限の行使に支障がない場合」と発注者が認める期間は除きます。)
- 2 他の工事との兼務は出来ません。(ただし、以下に示す場合は複数の工事を兼務することができます。)
  - (1) 3)の1に規定する期間。
  - (2) 一件の入札で複数の契約をする場合。
  - (3) 現場代理人が兼務する場合の共通条件として、以下の全てを満たす工事とします。(ただし、公告等で専任を条件としている場合は除く。)

- ・兼務する工事が2件までであること。(ただし、災害復旧工事を含む場合は、既発注分も含め3件までとする。)
  - ・兼務する工事が、綾部市又は国、地方公共団体等の発注する工事であること。  
(ただし、綾部市と異なる発注機関の工事が含まれる場合は、他の発注機関が現場代理人の兼務を了承していること。)
  - ・兼務する綾部市の工事現場に現場代理人又は連絡員が駐在すること。
  - ・兼務するいずれかの現場に現場代理人が駐在すること。
  - ・連絡員及び連絡体制は、工事打合簿で明確にすること。また、連絡員は、元請業者の社員の他一次下請業者の社員でも可能としますが、ガードマンや一次以外の下請業者の社員等は連絡員にはなれません。
- (4) 兼務する工事が技術者非専任の場合は、上記(3)に示す共通条件の他、次の全てを満たす工事とします。
- ・兼務する工事が、綾部市内であること。
  - ・兼務する工事の当初請負金額の合計が3,500万円未満であること。
- (5) 兼務するいずれかの工事が主任技術者専任の場合は、上記(3)に示す共通条件の他、近接関連工事であること。

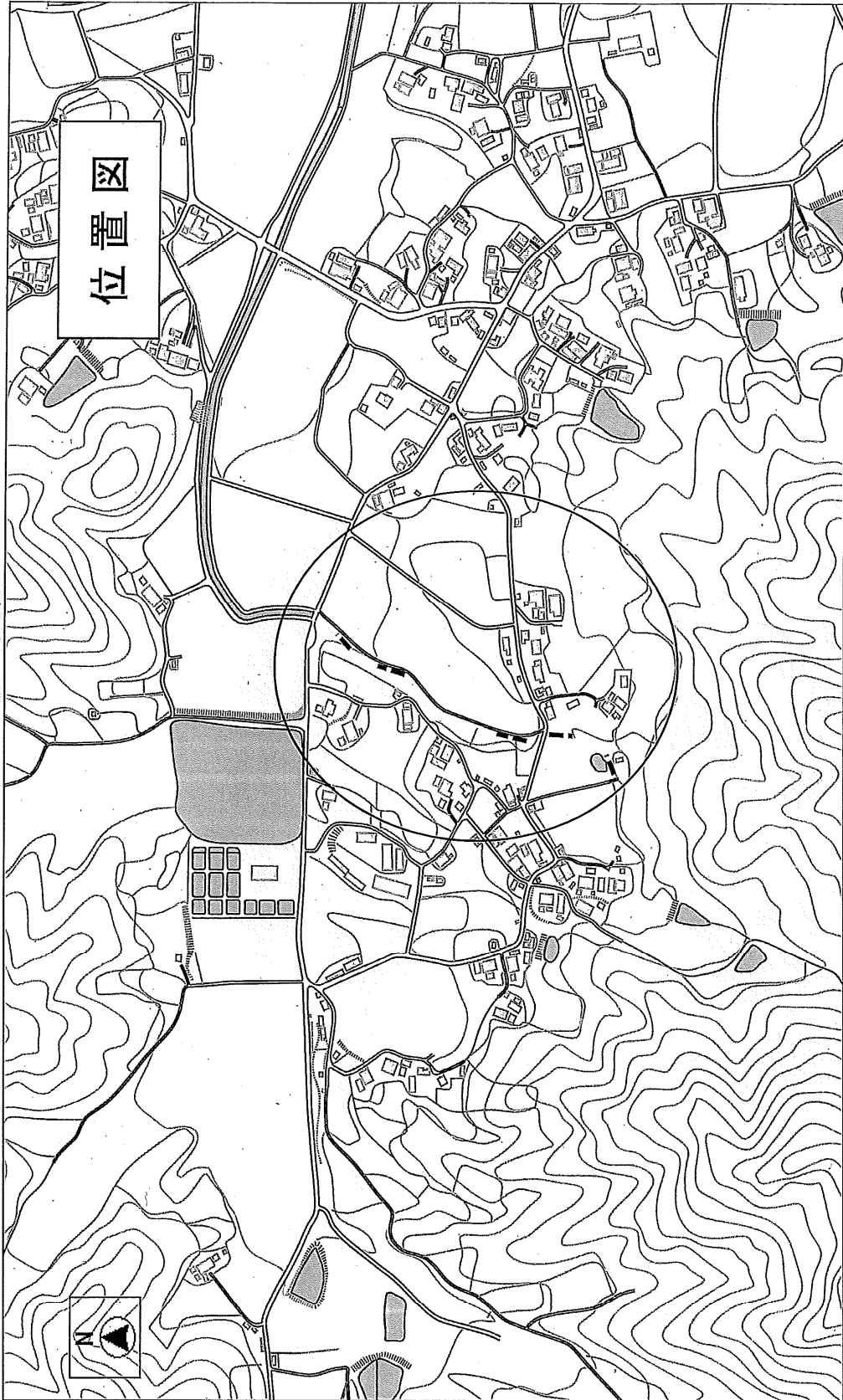

## 綾部市公告第 1 2 6 号

現年発生公共土木施設災害復旧事業、30 災第 2906 号 田野川河川災害復旧工事に係る入札参加資格について、次のとおりお知らせしますので、入札参加希望者は申請してください。なお、この工事の入札は電子入札による条件付一般競争入札とします。

令和元年 9 月 9 日

綾部市長 山 崎 善 也

## 1 工事概要

- |           |  |
|-----------|--|
| (1) 工事番号  | 第 5 0 1 8 6 号  |
| (2) 工 事 名 | 30 災第 2906 号 田野川河川災害復旧工事   |
| (3) 工事場所  | 綾部市田野町 (別添位置図参照)   |
| (4) 工事概要  | 30 災第 2906 号 L = 8 4 . 0 m<br>左岸 L = 1 7 . 0 m 右岸 L = 7 5 . 0 m<br>コンクリートブロック積 A = 9 4 m <sup>2</sup><br>小口止 N = 3 箇所<br>すりつけ工 (石積) A = 1 0 m <sup>2</sup><br>法面工 A = 3 1 m <sup>2</sup><br>護床工 L = 9 7 m<br>締切排水工 一式<br>工事用道路 (敷鉄板) L = 1 0 8 m |
| (5) 予定工期  | 令和元年 1 0 月 8 日から<br>令和 2 年 2 月 2 4 日まで (1 4 0 日間)  |

## 2 入札参加資格

この工事の入札参加資格は、次の要件を全て満たす業者で入札参加資格確認申請に基づき、本市が資格認定したものとします。

- (1) 契約を締結する能力を有しない者又は破産者で復権を得ない者でないこと。
- (2) 平成 3 1 年度綾部市建設工事指名競争入札参加資格者名簿で土木工事の A 1 等級、A 等級、B 等級のいずれかで登録されており、平成 3 1 年 4 月 1 日以降継続して綾部市内に本店を有する単体業者で、申請日時点において綾部市の指名停止及び市が締結する契約等からの除外措置を受けていないこと。
- (3) 土木工事に係る綾部市発注工事で、平成 3 0 年 1 月 1 日から平成 3 0 年 1 2 月 3 1 日の間において、完了工事の成績評点が 6 0 点に満たない評定を受けていないこと。
- (4) 申請者と直接的かつ恒常的な雇用関係にある現場代理人、主任技術者が配置できること。なお、ここでいう「恒常的な雇用関係」とは、この一般競争入札参加資格確認申請書の提出日以前に 3 箇月以上の雇用関係があることをいう。

## 3 提出書類

## (1) 一般競争入札参加資格確認申請書

電子入札システムから一般競争入札参加資格確認申請書を提出すること。ただし、紙入札希望業者は「紙入札方式参加承諾願」（別記様式—1）とともに「一般競争入札参加資格確認申請書」（別記様式—2）2部を監理課へ持参により提出すること。

## (2) 配置予定者名簿

電子入札システムで、一般競争入札参加資格確認申請書の添付資料に「配置予定者名簿」（別記様式—3）を添付して提出すること。添付するファイルの形式及び容量については「綾部市公共工事等電子入札運用基準」第7条によること。ただし、紙入札希望業者は（1）の承諾願及び申請書とともに「配置予定者名簿」を監理課へ持参により提出すること。

## 4 設計図書の閲覧及び入札参加資格確認申請書の受付

## (1) 設計図書の閲覧

①期間 令和元年9月9日（月）午前9時から

②方法 京都府入札情報公開システムからのダウンロードを基本とします。

([https://gprime-ebid.jp/26000/CALS/PPI\\_P](https://gprime-ebid.jp/26000/CALS/PPI_P))

ただし、これによりがたい場合は有償での配布としますので、希望者は事前に監理課まで連絡をお願いします。配布場所は綾部市建設部監理課契約・指導検査担当（本庁東3階）とし、代金は870円です。

## (2) 入札参加資格確認申請書の受付

①期間 令和元年9月12日（木）午前9時から午後6時まで

令和元年9月13日（金）午前9時から正午まで

ただし、紙入札希望業者の提出で9月12日については午前9時から正午までと午後1時から午後5時までとします。

②方法 電子入札システムからの提出とします。ただし、紙入札希望業者は、監理課への持参による提出とします。

## 5 入札参加資格確認通知について

(1) 一般競争入札参加資格確認通知書については、令和元年9月中旬に電子入札システムで通知します。ただし、紙入札希望業者には郵送で通知します。

(2) 資格なしの通知を受けた者は、通知した日から起算して5日以内に、書面によりその理由について説明を求めることができます。

## 6 設計図書等に係る質疑の受付及び回答

①期間 令和元年9月20日（金）から

令和元年9月24日（火）正午まで

②方法 綾部市指定の「質疑書」により提出するものとします。「質疑書」の提出は、監理課への持参、ファックス、メールのいずれかによること

としますが、持参の場合は開庁日の午前9時から正午までと午後1時から午後5時（最終日は正午）までとします。

- ③対象 入札参加資格者の「質疑書」のみ受け付けます。
- ④回答 令和元年9月26日（木）午後5時までに京都府入札情報公開システムに掲載します。ただし、紙入札希望業者には同日午後5時までにファックスにて回答します。なお、質疑の無い場合は回答の掲載等はありません。

## 7 入札期間及び開札の日時

### (1) 入札期間

- ①日時 令和元年 9月30日（月）午前9時から午後6時まで  
令和元年10月 1日（火）午前9時から午後2時まで  
ただし、紙入札者の提出は9月30日の午前9時から正午までと午後1時から午後5時までと、10月1日の午前9時から正午までと午後1時から午後2時までとします。
- ②方法 電子入札システムからの提出とします。  
(<https://gprime-ebid.jp/26000/CALS/Accepter/>)  
工事内訳書を必ず添付してください。添付するファイルの形式及び容量については、「綾部市公共工事等電子入札運用基準」第11条によること。  
ただし、紙入札者は、監理課への持参による提出とします。作成方法については、「綾部市公共工事等電子入札運用基準」第19条第4項によること。

### (2) 開札の日時

令和元年10月2日（水）午前9時15分

## 8 入札保証金

入札保証金については、綾部市会計規則（昭和57年綾部市規則第2号）第77条第1項第2号及び第3号により免除します。

## 9 落札者の決定方法

綾部市会計規則第78条の規定により作成された予定価格の制限の範囲内で最低の価格をもって入札した者を落札者とします。

ただし、この工事は最低制限価格を設けているため、最低制限価格未満で入札した者は失格とします。

## 10 入札の無効

入札の無効については、「綾部市工事等競争入札心得」第12条によることとします。

また、他の工事の受注等により、「配置予定者名簿」の配置ができないと認めら

れる場合は、本件の入札を無効とします。

11 郵送による入札の可否

郵送による入札は認めません。

12 その他

- (1) 工事概要、工事内容に関する問い合わせは、入札参加資格確認通知までは受け付けません。
- (2) 入札参加者は、本公告文、設計図書、仕様書及び契約書を熟読し、綾部市公共工事等電子入札運用基準、綾部市工事等競争入札心得を遵守してください。
- (3) 入札参加資格確認後、入札日までに本入札を辞退するときは、電子入札システムへの入札辞退届の登録又は綾部市指定の「入札辞退届」を提出してください。
- (4) 入札参加資格者であっても、入札日までに入札参加資格を満たさなくなったり、関係法令に違反するなど、明らかに契約の相手方として不適当であると認められた場合は、入札参加資格を取り消し文書で通知します。
- (5) 本案件は募集型競争入札のため、入札締切予定日時を過ぎて入札書が未到達であり、かつ、入札辞退の手続を行っていない場合においては、「不着」として取扱うこととし、次回以降直近の同種案件において入札参加を認めません。

13 問い合わせ先

綾部市建設部監理課契約・指導検査担当

郵便番号 623-8501

所在地 京都府綾部市若竹町8-1  
綾部市役所本庁東3階

電話番号 0773-42-4276 (直通)

FAX番号 0773-42-4406 (代表)

E-mail kanri@city.ayabe.lg.jp

様式－1

## 紙入札方式参加承諾願

1 工事番号 .....

2 工事名 .....

3 場 所 .....

4 電子入札システムでの参加ができない理由

.....  
 .....  
 .....

上記の案件は、電子入札対象案件ではありますが、今回は当社においては上記理由により電子入札システムを利用しての参加ができないため、紙入札方式での参加を承諾いただきますようお願いいたします。

令和 年 月 日

住 所

氏 名

Ⓔ

綾 部 市 長 様



様式－2

## 一般競争入札参加資格確認申請書

令和 年 月 日

綾部市長 山 崎 善 也 様

住 所

氏 名 ⑩

電 話 番 号

F A X 番 号

下記工事の建設工事請負契約に係る条件付一般競争入札に参加したいので、  
参加資格確認申請書を提出します。

記

工 事 番 号

工 事 名

工 事 場 所

様式－3

## 配 置 予 定 者 名 簿

工 事 番 号：

工 事 名：

商号及び名称：

	現 場 代 理 人		主 任 技 術 者
1	(氏 名)	手 持 工 事	(氏 名)
	(工事名) (請負金額) (役職名) (完了予定)		(工事名) (請負金額) (役職名) (完了予定)
2	(氏 名)	手 持 工 事	(氏 名)
	(工事名) (請負金額) (役職名) (完了予定)		(工事名) (請負金額) (役職名) (完了予定)
3	(氏 名)	手 持 工 事	(氏 名)
	(工事名) (請負金額) (役職名) (完了予定)		(工事名) (請負金額) (役職名) (完了予定)
4	(氏 名)	手 持 工 事	(氏 名)
	(工事名) (請負金額) (役職名) (完了予定)		(工事名) (請負金額) (役職名) (完了予定)
5	(氏 名)	手 持 工 事	(氏 名)
	(工事名) (請負金額) (役職名) (完了予定)		(工事名) (請負金額) (役職名) (完了予定)

**【記載上の注意事項】****1) 配置予定者 共通**

- 1 申請段階で配置可能な方を上段に記載してください。組み合わせの制限はありませんので、それぞれに配置可能な方の氏名のみ記載してください。
- 2 下段には、手持工事の有無について記載し、手持ち工事がある場合は、全ての工事について工事名、請負金額、役職名、完了予定日を記載してください。(ただし、当該工事と工期が重複する工事の現場代理人や専任を要する技術者の場合は、配置予定者が変更可能な場合及び下記に示す現場代理人、主任技術者それぞれの兼務条件を満たす方のみとします。)
- 3 申請者と直接的かつ恒常的な雇用関係にある方で、「建設工事入札参加資格審査申請書」に添付された現場代理人名簿又は技術者名簿から選定してください。(ただし、新たに採用された技術者を配置する場合は、この申請までに入札参加資格記載事項変更届を監理課へ提出してください。)

**2) 主任技術者**

- 1 土木工事にかかる技術資格を有した方を記載してください。
- 2 請負金額が3,500万円未満の場合は、他の工事の非専任の主任技術者を兼務して配置することができますが、請負金額が3,500万円以上となる場合は専任の主任技術者となるため、特別な場合を除き、営業所専任の技術者や他の工事の主任技術者を兼務して配置することはできません。(ただし、工事の対象となる工作物に一体性若しくは連続性が認められる工事又は施工にあたり相互に調整を要する工事で、かつ、工事現場の相互の間隔が10km程度の近接した場所において同一の建設業者が施工する場合(以下「近接関連工事」)は、同一の専任の主任技術者が兼務することができます。)
- 3 非専任の主任技術者が現場代理人を兼務する場合は、兼務する工事の当初請負額の合計が3,500万円未満とします。(ただし、増額等により専任義務工事となった場合は上記2と同様の取り扱いとします。)
- 4 請負金額にかかわらず入札公告等で専任を条件としている場合は兼務できません。

**3) 現場代理人**

- 1 本工事期間中、工事現場に常駐できる方を記載してください。(ただし、工事請負契約書第10条第3項に規定する「現場代理人の工事現場における運営、取締り及び権限の行使に支障がない場合」と発注者が認める期間は除きます。)
- 2 他の工事との兼務は出来ません。(ただし、以下に示す場合は複数の工事を兼務することができます。)
  - (1) 3)の1に規定する期間。
  - (2) 一件の入札で複数の契約をする場合。
  - (3) 現場代理人が兼務する場合の共通条件として、以下の全てを満たす工事とします。(ただし、公告等で専任を条件としている場合は除く。)

- ・兼務する工事が2件までであること。(ただし、災害復旧工事を含む場合は、既発注分も含め3件までとする。)
  - ・兼務する工事が、綾部市又は国、地方公共団体等の発注する工事であること。  
(ただし、綾部市と異なる発注機関の工事が含まれる場合は、他の発注機関が現場代理人の兼務を了承していること。)
  - ・兼務する綾部市の工事現場に現場代理人又は連絡員が駐在すること。
  - ・兼務するいずれかの現場に現場代理人が駐在すること。
  - ・連絡員及び連絡体制は、工事打合簿で明確にすること。また、連絡員は、元請業者の社員の他一次下請業者の社員でも可能としますが、ガードマンや一次以外の下請業者の社員等は連絡員にはなれません。
- (4) 兼務する工事が技術者非専任の場合は、上記(3)に示す共通条件の他、次の全てを満たす工事とします。
- ・兼務する工事が、綾部市内であること。
  - ・兼務する工事の当初請負金額の合計が3,500万円未満であること。
- (5) 兼務するいずれかの工事が主任技術者専任の場合は、上記(3)に示す共通条件の他、近接関連工事であること。

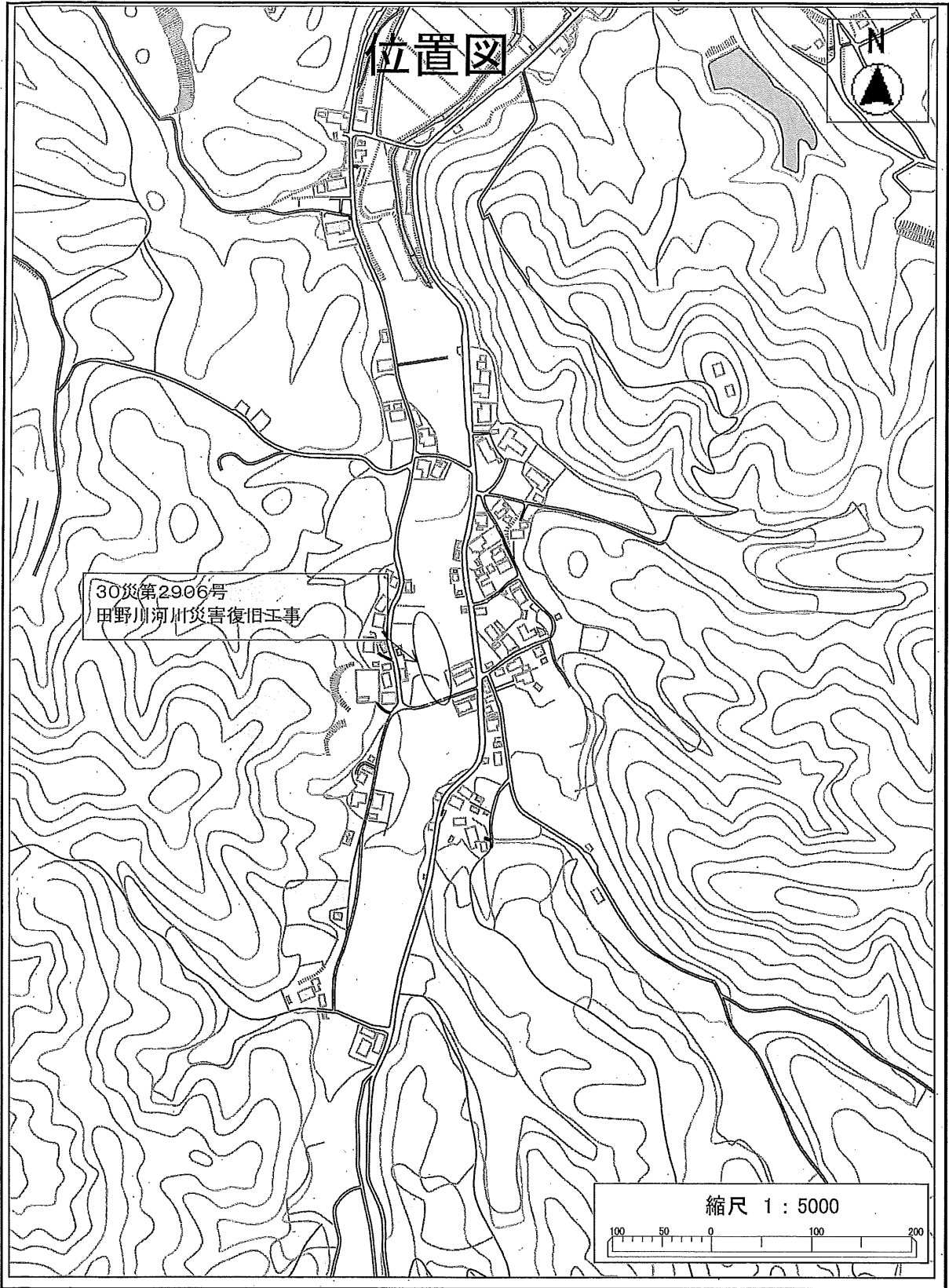

綾部市公告第127号

現年発生農地等災害復旧事業、ダイラ、念五郎谷、布毛、滝谷水路復旧工事に係る入札参加資格について、次のとおりお知らせしますので、入札参加希望者は申請してください。なお、この工事の入札は電子入札による条件付一般競争入札とします。

令和元年9月9日

綾部市長 山崎 善也

1 工事概要

- |           |  |
|-----------|--|
| (1) 工事番号  | 第501 87号   |
| (2) 工 事 名 | ダイラ、念五郎谷、布毛、滝谷水路復旧工事   |
| (3) 工事場所  | 綾部市下原町外 (別添位置図参照)  |
| (4) 工事概要  | ダイラ水路 L = 26.0 m<br>土砂浚渫工 V = 316 m <sup>3</sup><br>倒木除去工 V = 13 m <sup>3</sup><br>念五郎谷水路 L = 30.8 m<br>UF560布設替 L = 23.1 m<br>法面保護工 L = 21.3 m<br>土砂浚渫工 V = 1 m <sup>3</sup><br>布毛水路 L = 42.0 m<br>土砂浚渫工 V = 7 m <sup>3</sup><br>水路復旧工 L = 12 m<br>滝谷水路 L = 9.5 m<br>コンクリートブロック積工 A = 21 m <sup>2</sup> |
| (5) 予定工期  | 令和元年10月 8日から<br>令和2年 3月 5日まで (150日間)   |

2 入札参加資格

この工事の入札参加資格は、次の要件を全て満たす業者で入札参加資格確認申請に基づき、本市が資格認定したものとします。

- (1) 契約を締結する能力を有しない者又は破産者で復権を得ない者でないこと。
- (2) 平成31年度綾部市建設工事指名競争入札参加資格者名簿で土木工事のA1等級、A等級、B等級のいずれかで登録されており、平成31年4月1日以降継続して綾部市内に本店を有する単体業者で、申請日時点において綾部市の指名停止及び市が締結する契約等からの除外措置を受けていないこと。
- (3) 土木工事に係る綾部市発注工事で、平成30年1月1日から平成30年12月31日の間において、完了工事の成績評点が60点に満たない評定を受けていないこと。

- (4) 申請者と直接的かつ恒常的な雇用関係にある現場代理人、主任技術者が配置できること。なお、ここでいう「恒常的な雇用関係」とは、この一般競争入札参加資格確認申請書の提出日以前に3箇月以上の雇用関係があることをいう。

### 3 提出書類

#### (1) 一般競争入札参加資格確認申請書

電子入札システムから一般競争入札参加資格確認申請書を提出すること。ただし、紙入札希望業者は「紙入札方式参加承諾願」(別記様式—1)とともに「一般競争入札参加資格確認申請書」(別記様式—2)2部を監理課へ持参により提出すること。

#### (2) 配置予定者名簿

電子入札システムで、一般競争入札参加資格確認申請書の添付資料に「配置予定者名簿」(別記様式—3)を添付して提出すること。添付するファイルの形式及び容量については「綾部市公共工事等電子入札運用基準」第7条によること。ただし、紙入札希望業者は(1)の承諾願及び申請書とともに「配置予定者名簿」を監理課へ持参により提出すること。

### 4 設計図書の閲覧及び入札参加資格確認申請書の受付

#### (1) 設計図書の閲覧

①期間 令和元年9月9日(月)午前9時から

②方法 京都府入札情報公開システムからのダウンロードを基本とします。

([https://gprime-ebid.jp/26000/CALS/PPI\\_P](https://gprime-ebid.jp/26000/CALS/PPI_P))

ただし、これによりがたい場合は有償での配布としますので、希望者は事前に監理課まで連絡をお願いします。配布場所は綾部市建設部監理課契約・指導検査担当(本庁東3階)とし、代金は580円です。

#### (2) 入札参加資格確認申請書の受付

①期間 令和元年9月12日(木)午前9時から午後6時まで

令和元年9月13日(金)午前9時から正午まで

ただし、紙入札希望業者の提出で9月12日については午前9時から正午までと午後1時から午後5時までとします。

②方法 電子入札システムからの提出とします。ただし、紙入札希望業者は、監理課への持参による提出とします。

### 5 入札参加資格確認通知について

- (1) 一般競争入札参加資格確認通知書については、令和元年9月中旬に電子入札システムで通知します。ただし、紙入札希望業者には郵送で通知します。

- (2) 資格なしの通知を受けた者は、通知した日から起算して5日以内に、書面によりその理由について説明を求めることができます。

6 設計図書等に係る質疑の受付及び回答

- ①期間 令和元年9月20日（金）から  
令和元年9月24日（火）正午まで
- ②方法 綾部市指定の「質疑書」により提出するものとします。「質疑書」の提出は、監理課への持参、ファックス、メールのいずれかによることとしますが、持参の場合は開庁日の午前9時から正午までと午後1時から午後5時（最終日は正午）までとします。
- ③対象 入札参加資格者の「質疑書」のみ受け付けます。
- ④回答 令和元年9月26日（木）午後5時までに京都府入札情報公開システムに掲載します。ただし、紙入札希望業者には同日午後5時までにファックスにて回答します。なお、質疑の無い場合は回答の掲載等はありません。

7 入札期間及び開札の日時

(1) 入札期間

- ①日時 令和元年 9月30日（月）午前9時から午後6時まで  
令和元年10月 1日（火）午前9時から午後2時まで  
ただし、紙入札者の提出は9月30日の午前9時から正午までと午後1時から午後5時までと、10月1日の午前9時から正午までと午後1時から午後2時までとします。
- ②方法 電子入札システムからの提出とします。  
(<https://gprime-ebid.jp/26000/CALS/Accepter/>)  
工事内訳書を必ず添付してください。添付するファイルの形式及び容量については、「綾部市公共工事等電子入札運用基準」第11条によること。  
ただし、紙入札者は、監理課への持参による提出とします。作成方法については、「綾部市公共工事等電子入札運用基準」第19条第4項によること。

(2) 開札の日時

令和元年10月2日（水）午前9時30分

8 入札保証金

入札保証金については、綾部市会計規則（昭和57年綾部市規則第2号）第77条第1項第2号及び第3号により免除します。

9 落札者の決定方法

綾部市会計規則第78条の規定により作成された予定価格の制限の範囲内で最低の価格をもって入札した者を落札者とします。

ただし、この工事は最低制限価格を設けているため、最低制限価格未満で入札した者は失格とします。



10 入札の無効

入札の無効については、「綾部市工事等競争入札心得」第12条によることとします。

また、他の工事の受注等により、「配置予定者名簿」の配置ができないと認められる場合は、本件の入札を無効とします。

11 郵送による入札の可否

郵送による入札は認めません。

12 その他

- (1) 工事概要、工事内容に関する問い合わせは、入札参加資格確認通知までは受け付けません。
- (2) 入札参加者は、本公告文、設計図書、仕様書及び契約書を熟読し、綾部市公共工事等電子入札運用基準、綾部市工事等競争入札心得を遵守してください。
- (3) 入札参加資格確認後、入札日までに本入札を辞退するときは、電子入札システムへの入札辞退届の登録又は綾部市指定の「入札辞退届」を提出してください。
- (4) 入札参加資格者であっても、入札日までに入札参加資格を満たさなくなったり、関係法令に違反するなど、明らかに契約の相手方として不相当であると認められた場合は、入札参加資格を取り消し文書で通知します。
- (5) 本案件は募集型競争入札のため、入札締切予定日時を過ぎて入札書が未到達であり、かつ、入札辞退の手続を行っていない場合においては、「不着」として取扱うこととし、次回以降直近の同種案件において入札参加を認めません。

13 問い合わせ先

綾部市建設部監理課契約・指導検査担当

郵便番号 623-8501

所在地 京都府綾部市若竹町8-1

綾部市役所本庁東3階

電話番号 0773-42-4276 (直通)

FAX番号 0773-42-4406 (代表)

E-mail kanri@city.ayabe.lg.jp

様式－1

## 紙入札方式参加承諾願

1 工事番号 .....

2 工事名 .....

3 場 所 .....

4 電子入札システムでの参加ができない理由

.....  
 .....  
 .....

上記の案件は、電子入札対象案件ではありますが、今回は当社においては上記理由により電子入札システムを利用しての参加ができないため、紙入札方式での参加を承諾いただきますようお願いいたします。

令和 年 月 日

住 所

氏 名

Ⓔ

綾 部 市 長 様

様式－2

## 一般競争入札参加資格確認申請書

令和 年 月 日

綾部市長 山 崎 善 也 様

住 所

氏 名

㊞

電 話 番 号

F A X 番 号

下記工事の建設工事請負契約に係る条件付一般競争入札に参加したいので、  
参加資格確認申請書を提出します。

記

工 事 番 号

工 事 名

工 事 場 所

様式－3

## 配 置 予 定 者 名 簿

工 事 番 号 :

工 事 名 :

商号及び名称 :

	現 場 代 理 人		主 任 技 術 者
1	(氏 名)	手 持 工 事	(氏 名)
	(工事名) (請負金額) (役職名) (完了予定)		(工事名) (請負金額) (役職名) (完了予定)
2	(氏 名)	手 持 工 事	(氏 名)
	(工事名) (請負金額) (役職名) (完了予定)		(工事名) (請負金額) (役職名) (完了予定)
3	(氏 名)	手 持 工 事	(氏 名)
	(工事名) (請負金額) (役職名) (完了予定)		(工事名) (請負金額) (役職名) (完了予定)
4	(氏 名)	手 持 工 事	(氏 名)
	(工事名) (請負金額) (役職名) (完了予定)		(工事名) (請負金額) (役職名) (完了予定)
5	(氏 名)	手 持 工 事	(氏 名)
	(工事名) (請負金額) (役職名) (完了予定)		(工事名) (請負金額) (役職名) (完了予定)

**【記載上の注意事項】****1) 配置予定者 共通**

- 1 申請段階で配置可能な方を上段に記載してください。組み合わせの制限はありませんので、それぞれに配置可能な方の氏名のみ記載してください。
- 2 下段には、手持工事の有無について記載し、手持ち工事がある場合は、全ての工事について工事名、請負金額、役職名、完了予定日を記載してください。(ただし、当該工事と工期が重複する工事の現場代理人や専任を要する技術者の場合は、配置予定者が変更可能な場合及び下記に示す現場代理人、主任技術者それぞれの兼務条件を満たす方のみとします。)
- 3 申請者と直接的かつ恒常的な雇用関係にある方で、「建設工事入札参加資格審査申請書」に添付された現場代理人名簿又は技術者名簿から選定してください。(ただし、新たに採用された技術者を配置する場合は、この申請までに入札参加資格記載事項変更届を監理課へ提出してください。)

**2) 主任技術者**

- 1 土木工事にかかる技術資格を有した方を記載してください。
- 2 請負金額が3,500万円未満の場合は、他の工事の非専任の主任技術者を兼務して配置することができますが、請負金額が3,500万円以上となる場合は専任の主任技術者となるため、特別な場合を除き、営業所専任の技術者や他の工事の主任技術者を兼務して配置することはできません。(ただし、工事の対象となる工作物に一体性若しくは連続性が認められる工事又は施工にあたり相互に調整を要する工事で、かつ、工事現場の相互の間隔が10km程度の近接した場所において同一の建設業者が施工する場合(以下「近接関連工事」)は、同一の専任の主任技術者が兼務することができます。)
- 3 非専任の主任技術者が現場代理人を兼務する場合は、兼務する工事の当初請負額の合計が3,500万円未満とします。(ただし、増額等により専任義務工事となった場合は上記2と同様の取り扱いとします。)
- 4 請負金額にかかわらず入札公告等で専任を条件としている場合は兼務できません。

**3) 現場代理人**

- 1 本工事期間中、工事現場に常駐できる方を記載してください。(ただし、工事請負契約書第10条第3項に規定する「現場代理人の工事現場における運営、取締り及び権限の行使に支障がない場合」と発注者が認める期間は除きます。)
- 2 他の工事との兼務は出来ません。(ただし、以下に示す場合は複数の工事を兼務することができます。)
  - (1) 3)の1に規定する期間。
  - (2) 一件の入札で複数の契約をする場合。
  - (3) 現場代理人が兼務する場合の共通条件として、以下の全てを満たす工事とします。(ただし、公告等で専任を条件としている場合は除く。)

- ・兼務する工事が2件までであること。(ただし、災害復旧工事を含む場合は、既発注分も含め3件までとする。)
  - ・兼務する工事が、綾部市又は国、地方公共団体等の発注する工事であること。  
(ただし、綾部市と異なる発注機関の工事が含まれる場合は、他の発注機関が現場代理人の兼務を了承していること。)
  - ・兼務する綾部市の工事現場に現場代理人又は連絡員が駐在すること。
  - ・兼務するいずれかの現場に現場代理人が駐在すること。
  - ・連絡員及び連絡体制は、工事打合簿で明確にすること。また、連絡員は、元請業者の社員の他一次下請業者の社員でも可能としますが、ガードマンや一次以外の下請業者の社員等は連絡員にはなれません。
- (4) 兼務する工事が技術者非専任の場合は、上記(3)に示す共通条件の他、次の全てを満たす工事とします。
- ・兼務する工事が、綾部市内であること。
  - ・兼務する工事の当初請負金額の合計が3,500万円未満であること。
- (5) 兼務するいずれかの工事が主任技術者専任の場合は、上記(3)に示す共通条件の他、近接関連工事であること。

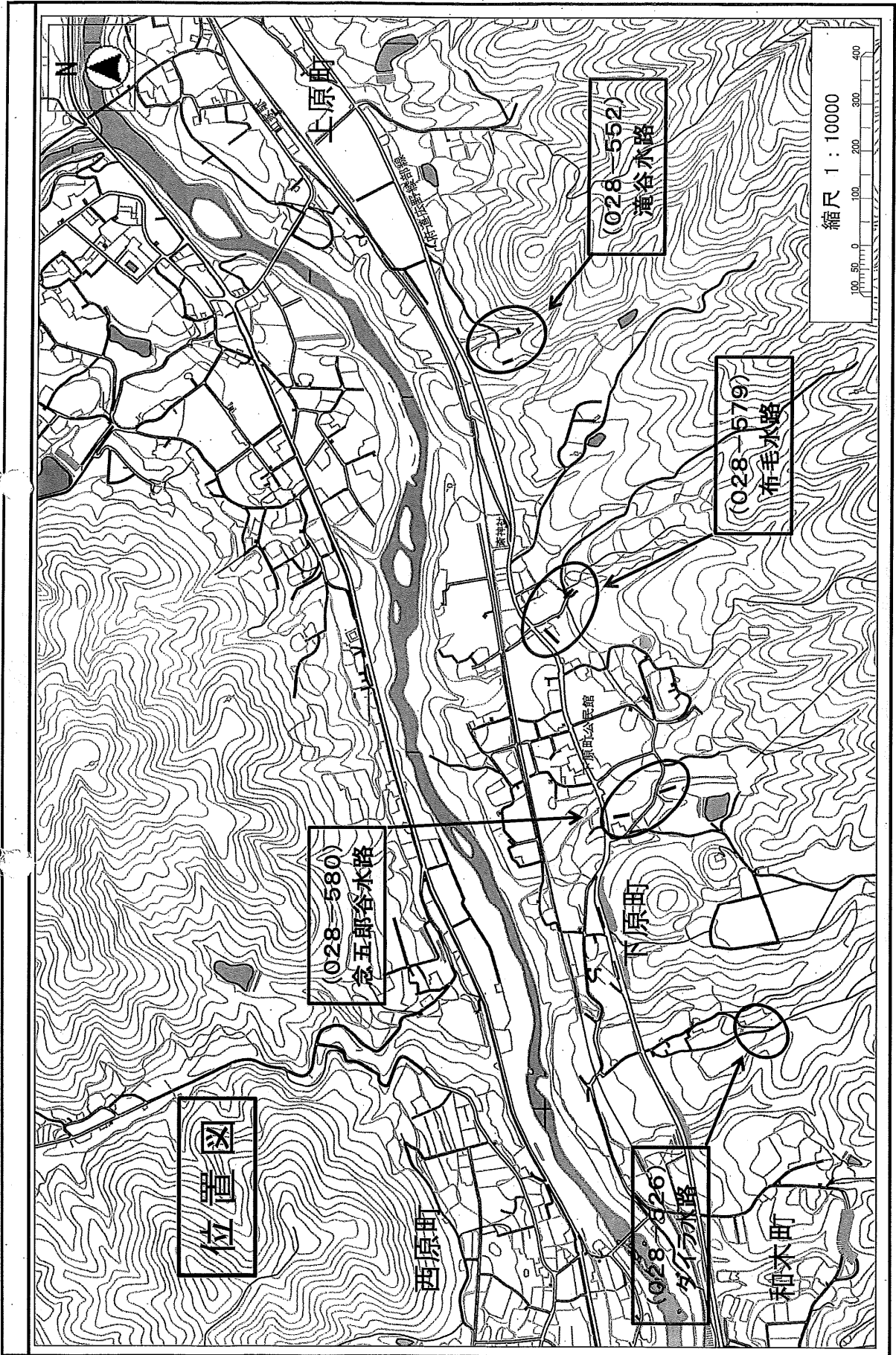

## 綾部市公告第128号

現年発生公共土木施設災害復旧事業、30 災第 2909、2911 号 見内川河川災害復旧工事に係る入札参加資格について、次のとおりお知らせしますので、入札参加希望者は申請してください。なお、この工事の入札は電子入札による条件付一般競争入札とします。

令和元年9月9日

綾部市長 山崎 善也

## 1 工事概要

- |           |   |
|-----------|---|
| (1) 工事番号  | 第501 88号  |
| (2) 工 事 名 | 30 災第 2909、2911 号 見内川河川災害復旧工事   |
| (3) 工事場所  | 綾部市於与岐町 (別添位置図参照)   |
| (4) 工事概要  | <p>30 災第 2909 号 右岸 L = 27.5 m<br/>           コンクリートブロック積工 A = 69 m<sup>2</sup><br/>           小口止 N = 1 箇所<br/>           工事用道路 (敷鉄板) L = 133 m<br/>           締切排水工 一式</p> <p>30 災第 2911 号 右岸 L = 45.5 m<br/>           コンクリートブロック積工 A = 55 m<sup>2</sup><br/>           根継工 L = 4 m<br/>           張コンクリート A = 14 m<sup>2</sup><br/>           袋詰玉石 (2 t) N = 1 袋<br/>           工事用道路 (敷鉄板) L = 21 m<br/>           締切排水工 一式</p> |
| (5) 予定工期  | 令和元年10月 8日から<br>令和2年 2月24日まで (140日間)  |

## 2 入札参加資格

この工事の入札参加資格は、次の要件を全て満たす業者で入札参加資格確認申請に基づき、本市が資格認定したものとします。

- (1) 契約を締結する能力を有しない者又は破産者で復権を得ない者でないこと。
- (2) 平成31年度綾部市建設工事指名競争入札参加資格者名簿で土木工事のA1等級、A等級、B等級のいずれかで登録されており、平成31年4月1日以降継続して綾部市内に本店を有する単体業者で、申請日時点において綾部市の指名停止及び市が締結する契約等からの除外措置を受けていないこと。
- (3) 土木工事に係る綾部市発注工事で、平成30年1月1日から平成30年12月31日の間において、完了工事の成績評点が60点に満たない評価を受けていないこと。



- (4) 申請者と直接的かつ恒常的な雇用関係にある現場代理人、主任技術者が配置できること。なお、ここでいう「恒常的な雇用関係」とは、この一般競争入札参加資格確認申請書の提出日以前に3箇月以上の雇用関係があることをいう。

### 3 提出書類

#### (1) 一般競争入札参加資格確認申請書

電子入札システムから一般競争入札参加資格確認申請書を提出すること。ただし、紙入札希望業者は「紙入札方式参加承諾願」（別記様式—1）とともに「一般競争入札参加資格確認申請書」（別記様式—2）2部を監理課へ持参により提出すること。

#### (2) 配置予定者名簿

電子入札システムで、一般競争入札参加資格確認申請書の添付資料に「配置予定者名簿」（別記様式—3）を添付して提出すること。添付するファイルの形式及び容量については「綾部市公共工事等電子入札運用基準」第7条によること。ただし、紙入札希望業者は（1）の承諾願及び申請書とともに「配置予定者名簿」を監理課へ持参により提出すること。

### 4 設計図書の閲覧及び入札参加資格確認申請書の受付

#### (1) 設計図書の閲覧

①期間 令和元年9月9日（月）午前9時から

②方法 京都府入札情報公開システムからのダウンロードを基本とします。

([https://gprime-ebid.jp/26000/CALS/PPI\\_P](https://gprime-ebid.jp/26000/CALS/PPI_P))

ただし、これによりがたい場合は有償での配布としますので、希望者は事前に監理課まで連絡をお願いします。配布場所は綾部市建設部監理課契約・指導検査担当（本庁東3階）とし、代金は900円です。

#### (2) 入札参加資格確認申請書の受付

①期間 令和元年9月12日（木）午前9時から午後6時まで

令和元年9月13日（金）午前9時から正午まで

ただし、紙入札希望業者の提出で9月12日については午前9時から正午までと午後1時から午後5時までとします。

②方法 電子入札システムからの提出とします。ただし、紙入札希望業者は、監理課への持参による提出とします。

### 5 入札参加資格確認通知について

- (1) 一般競争入札参加資格確認通知書については、令和元年9月中旬に電子入札システムで通知します。ただし、紙入札希望業者には郵送で通知します。

- (2) 資格なしの通知を受けた者は、通知した日から起算して5日以内に、書面によりその理由について説明を求めることができます。

6 設計図書等に係る質疑の受付及び回答

- ①期間 令和元年9月20日（金）から  
令和元年9月24日（火）正午まで
- ②方法 綾部市指定の「質疑書」により提出するものとします。「質疑書」の提出は、監理課への持参、ファックス、メールのいずれかによることとしますが、持参の場合は開庁日の午前9時から正午までと午後1時から午後5時（最終日は正午）までとします。
- ③対象 入札参加資格者の「質疑書」のみ受け付けます。
- ④回答 令和元年9月26日（木）午後5時までに京都府入札情報公開システムに掲載します。ただし、紙入札希望業者には同日午後5時までにファックスにて回答します。なお、質疑の無い場合は回答の掲載等はありません。

7 入札期間及び開札の日時

(1) 入札期間

- ①日時 令和元年 9月30日（月）午前9時から午後6時まで  
令和元年10月 1日（火）午前9時から午後2時まで  
ただし、紙入札者の提出は9月30日の午前9時から正午までと午後1時から午後5時までと、10月1日の午前9時から正午までと午後1時から午後2時までとします。
- ②方法 電子入札システムからの提出とします。  
(<https://gprime-ebid.jp/26000/CALS/Accepter/>)  
工事内訳書を必ず添付してください。添付するファイルの形式及び容量については、「綾部市公共工事等電子入札運用基準」第11条によること。  
ただし、紙入札者は、監理課への持参による提出とします。作成方法については、「綾部市公共工事等電子入札運用基準」第19条第4項によること。

(2) 開札の日時

令和元年10月2日（水）午前9時45分

8 入札保証金

入札保証金については、綾部市会計規則（昭和57年綾部市規則第2号）第77条第1項第2号及び第3号により免除します。

9 落札者の決定方法

綾部市会計規則第78条の規定により作成された予定価格の制限の範囲内で最低の価格をもって入札した者を落札者とします。

ただし、この工事は最低制限価格を設けているため、最低制限価格未満で入札した者は失格とします。

10 入札の無効

入札の無効については、「綾部市工事等競争入札心得」第12条によることとします。

また、他の工事の受注等により、「配置予定者名簿」の配置ができないと認められる場合は、本件の入札を無効とします。

11 郵送による入札の可否

郵送による入札は認めません。

12 その他

- (1) 工事概要、工事内容に関する問い合わせは、入札参加資格確認通知までは受け付けません。
- (2) 入札参加者は、本公告文、設計図書、仕様書及び契約書を熟読し、綾部市公共工事等電子入札運用基準、綾部市工事等競争入札心得を遵守してください。
- (3) 入札参加資格確認後、入札日までに本入札を辞退するときは、電子入札システムへの入札辞退届の登録又は綾部市指定の「入札辞退届」を提出してください。
- (4) 入札参加資格者であっても、入札日までに入札参加資格を満たさなくなったり、関係法令に違反するなど、明らかに契約の相手方として不適当であると認められた場合は、入札参加資格を取り消し文書で通知します。
- (5) 本案件は募集型競争入札のため、入札締切予定日時を過ぎて入札書が未到達であり、かつ、入札辞退の手続を行っていない場合においては、「不着」として取扱うこととし、次回以降直近の同種案件において入札参加を認めません。

13 問い合わせ先

綾部市建設部監理課契約・指導検査担当

郵便番号 623-8501

所在地 京都府綾部市若竹町8-1

綾部市役所本庁東3階

電話番号 0773-42-4276 (直通)

FAX番号 0773-42-4406 (代表)

E-mail kanri@city.ayabe.lg.jp

様式－1

## 紙入札方式参加承諾願

1 工事番号 .....

2 工事名 .....

3 場 所 .....

4 電子入札システムでの参加ができない理由

.....  
 .....  
 .....

上記の案件は、電子入札対象案件ではありますが、今回は当社においては上記理由により電子入札システムを利用しての参加ができないため、紙入札方式での参加を承諾いただきますようお願いいたします。

令和 年 月 日

住 所

氏 名

Ⓔ

綾 部 市 長 様

様式－2

## 一般競争入札参加資格確認申請書

令和 年 月 日

綾部市長 山 崎 善 也 様

住 所

氏 名 ⑩

電 話 番 号

F A X 番 号

下記工事の建設工事請負契約に係る条件付一般競争入札に参加したいので、  
参加資格確認申請書を提出します。

記

工 事 番 号

工 事 名

工 事 場 所

様式－3

## 配 置 予 定 者 名 簿

工 事 番 号 :

工 事 名 :

商号及び名称 :

	現 場 代 理 人		主 任 技 術 者
1	(氏 名)	手 持 工 事	(氏 名)
	(工事名) (請負金額) (役職名) (完了予定)		(工事名) (請負金額) (役職名) (完了予定)
2	(氏 名)	手 持 工 事	(氏 名)
	(工事名) (請負金額) (役職名) (完了予定)		(工事名) (請負金額) (役職名) (完了予定)
3	(氏 名)	手 持 工 事	(氏 名)
	(工事名) (請負金額) (役職名) (完了予定)		(工事名) (請負金額) (役職名) (完了予定)
4	(氏 名)	手 持 工 事	(氏 名)
	(工事名) (請負金額) (役職名) (完了予定)		(工事名) (請負金額) (役職名) (完了予定)
5	(氏 名)	手 持 工 事	(氏 名)
	(工事名) (請負金額) (役職名) (完了予定)		(工事名) (請負金額) (役職名) (完了予定)

**【記載上の注意事項】****1) 配置予定者 共通**

- 1 申請段階で配置可能な方を上段に記載してください。組み合わせの制限はありませんので、それぞれに配置可能な方の氏名のみ記載してください。
- 2 下段には、手持工事の有無について記載し、手持ち工事がある場合は、全ての工事について工事名、請負金額、役職名、完了予定日を記載してください。(ただし、当該工事と工期が重複する工事の現場代理人や専任を要する技術者の場合は、配置予定者が変更可能な場合及び下記に示す現場代理人、主任技術者それぞれの兼務条件を満たす方のみとします。)
- 3 申請者と直接的かつ恒常的な雇用関係にある方で、「建設工事入札参加資格審査申請書」に添付された現場代理人名簿又は技術者名簿から選定してください。(ただし、新たに採用された技術者を配置する場合は、この申請までに入札参加資格記載事項変更届を監理課へ提出してください。)

**2) 主任技術者**

- 1 土木工事にかかる技術資格を有した方を記載してください。
- 2 請負金額が3,500万円未満の場合は、他の工事の非専任の主任技術者を兼務して配置することができますが、請負金額が3,500万円以上となる場合は専任の主任技術者となるため、特別な場合を除き、営業所専任の技術者や他の工事の主任技術者を兼務して配置することはできません。(ただし、工事の対象となる工作物に一体性若しくは連続性が認められる工事又は施工にあたり相互に調整を要する工事で、かつ、工事現場の相互の間隔が10km程度の近接した場所において同一の建設業者が施工する場合(以下「近接関連工事」)は、同一の専任の主任技術者が兼務することができます。)
- 3 非専任の主任技術者が現場代理人を兼務する場合は、兼務する工事の当初請負額の合計が3,500万円未満とします。(ただし、増額等により専任義務工事となった場合は上記2と同様の取り扱いとします。)
- 4 請負金額にかかわらず入札公告等で専任を条件としている場合は兼務できません。

**3) 現場代理人**

- 1 本工事期間中、工事現場に常駐できる方を記載してください。(ただし、工事請負契約書第10条第3項に規定する「現場代理人の工事現場における運営、取締り及び権限の行使に支障がない場合」と発注者が認める期間は除きます。)
- 2 他の工事との兼務は出来ません。(ただし、以下に示す場合は複数の工事を兼務することができます。)
  - (1) 3)の1に規定する期間。
  - (2) 一件の入札で複数の契約をする場合。
  - (3) 現場代理人が兼務する場合の共通条件として、以下の全てを満たす工事とします。(ただし、公告等で専任を条件としている場合は除く。)

- ・兼務する工事が2件までであること。(ただし、災害復旧工事を含む場合は、既発注分も含め3件までとする。)
  - ・兼務する工事が、綾部市又は国、地方公共団体等の発注する工事であること。  
(ただし、綾部市と異なる発注機関の工事が含まれる場合は、他の発注機関が現場代理人の兼務を了承していること。)
  - ・兼務する綾部市の工事現場に現場代理人又は連絡員が駐在すること。
  - ・兼務するいずれかの現場に現場代理人が駐在すること。
  - ・連絡員及び連絡体制は、工事打合簿で明確にすること。また、連絡員は、元請業者の社員の他一次下請業者の社員でも可能としますが、ガードマンや一次以外の下請業者の社員等は連絡員にはなれません。
- (4) 兼務する工事が技術者非専任の場合は、上記(3)に示す共通条件の他、次の全てを満たす工事とします。
- ・兼務する工事が、綾部市内であること。
  - ・兼務する工事の当初請負金額の合計が3,500万円未満であること。
- (5) 兼務するいずれかの工事が主任技術者専任の場合は、上記(3)に示す共通条件の他、近接関連工事であること。



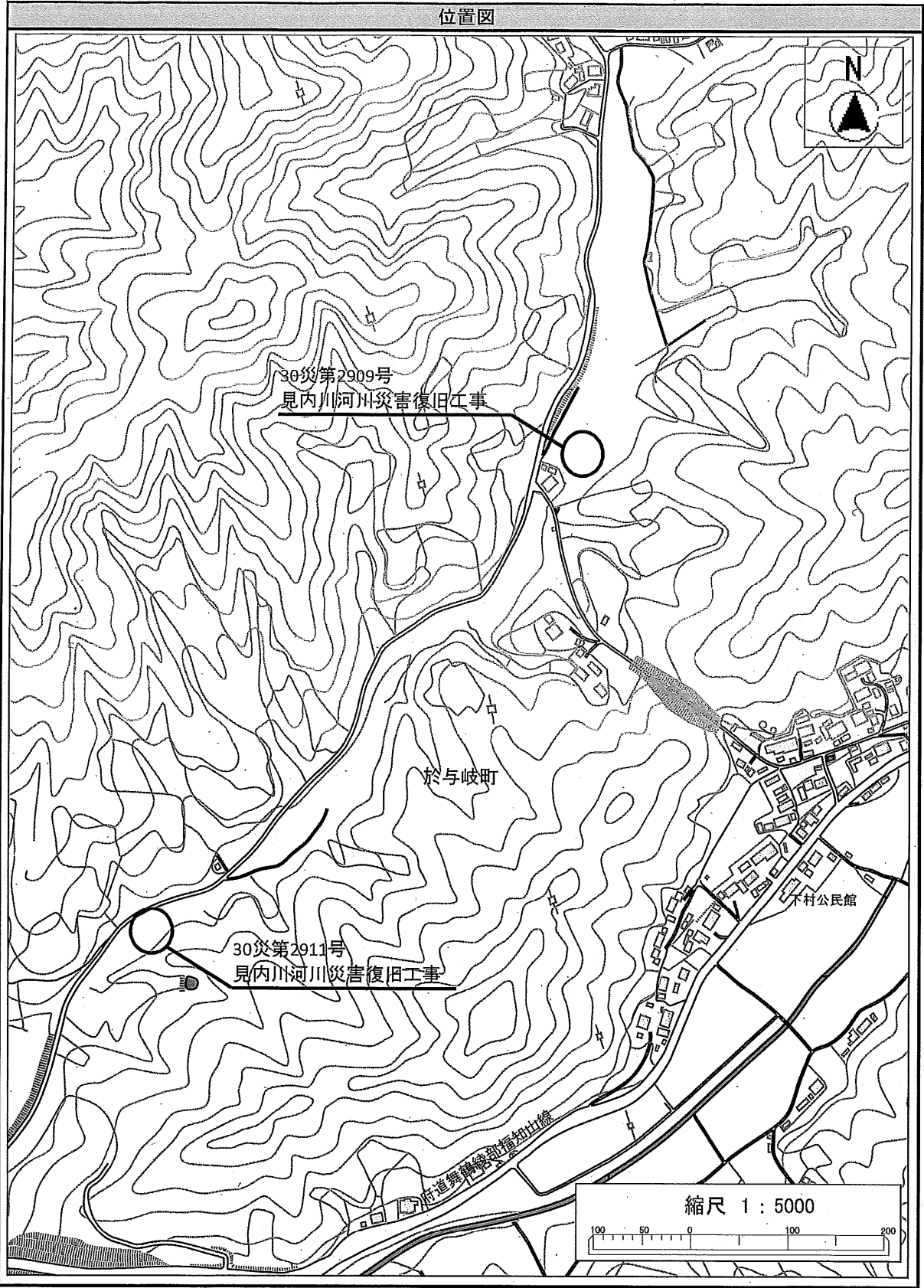

綾部市公告第 1 2 9 号

現年発生公共土木施設災害復旧事業、30 災第 2917 号 中村川外 1 線河川道路災害復旧工事に係る入札参加資格について、次のとおりお知らせしますので、入札参加希望者は申請してください。なお、この工事の入札は電子入札による条件付一般競争入札とします。

令和元年 9 月 9 日

綾部市長 山 崎 善 也

1 工事概要

- |           |   |
|-----------|---|
| (1) 工事番号  | 第 5 0 1 8 9 号   |
| (2) 工 事 名 | 30 災第 2917 号 中村川外 1 線河川道路災害復旧工事   |
| (3) 工事場所  | 綾部市西方町 (別添位置図参照)  |
| (4) 工事概要  | <p>30 災第 2917 号 右岸 L = 3 5 . 7 m</p> <p>コンクリートブロック積工 A = 1 2 m<sup>2</sup></p> <p>小口止工 N = 2 箇所</p> <p>雑工 (練石積) A = 4 m<sup>2</sup></p> <p>かごマット (多段積型) A = 6 2 m<sup>2</sup></p> <p>工事用道路 (敷鉄板) L = 1 1 7 m</p> <p>締切排水工 一式</p> <p>30 災第 2945 号 L = 6 . 0 m W = 2 . 2 m</p> <p>コンクリートブロック積工 A = 8 m<sup>2</sup></p> <p>小口止工 N = 2 箇所</p> <p>取付工 (練石積) A = 6 m<sup>2</sup></p> <p>アスファルト舗装 A = 5 m<sup>2</sup></p> <p>ガードレール撤去・設置 L = 1 2 m</p> |
| (5) 予定工期  | <p>令和元年 1 0 月 8 日から</p> <p>令和 2 年 2 月 1 4 日まで ( 1 3 0 日間)</p>   |

2 入札参加資格

この工事の入札参加資格は、次の要件を全て満たす業者で入札参加資格確認申請に基づき、本市が資格認定したものとします。

- (1) 契約を締結する能力を有しない者又は破産者で復権を得ない者でないこと。
- (2) 平成 3 1 年度綾部市建設工事指名競争入札参加資格者名簿で土木工事の B 等級で登録されており、平成 3 1 年 4 月 1 日以降継続して綾部市内に本店を有する単体業者で、申請日時点において綾部市の指名停止及び市が締結する契約等からの除外措置を受けていないこと。
- (3) 土木工事に係る綾部市発注工事で、平成 3 0 年 1 月 1 日から平成 3 0 年 1 2 月

31日の間において、完了工事の成績評点が60点に満たない評定を受けていないこと。

- (4) 申請者と直接的かつ恒常的な雇用関係にある現場代理人、主任技術者が配置できること。なお、ここでいう「恒常的な雇用関係」とは、この一般競争入札参加資格確認申請書の提出日以前に3箇月以上の雇用関係があることをいう。

### 3 提出書類

#### (1) 一般競争入札参加資格確認申請書

電子入札システムから一般競争入札参加資格確認申請書を提出すること。ただし、紙入札希望業者は「紙入札方式参加承諾願」（別記様式—1）とともに「一般競争入札参加資格確認申請書」（別記様式—2）2部を監理課へ持参により提出すること。

#### (2) 配置予定者名簿

電子入札システムで、一般競争入札参加資格確認申請書の添付資料に「配置予定者名簿」（別記様式—3）を添付して提出すること。添付するファイルの形式及び容量については「綾部市公共工事等電子入札運用基準」第7条によること。ただし、紙入札希望業者は（1）の承諾願及び申請書とともに「配置予定者名簿」を監理課へ持参により提出すること。

### 4 設計図書の閲覧及び入札参加資格確認申請書の受付

#### (1) 設計図書の閲覧

①期間 令和元年9月9日（月）午前9時から

②方法 京都府入札情報公開システムからのダウンロードを基本とします。  
([https://gprime-ebid.jp/26000/CALS/PPI\\_P](https://gprime-ebid.jp/26000/CALS/PPI_P))

ただし、これによりがたい場合は有償での配布としますので、希望者は事前に監理課まで連絡をお願いします。配布場所は綾部市建設部監理課契約・指導検査担当（本庁東3階）とし、代金は1,090円です。

#### (2) 入札参加資格確認申請書の受付

①期間 令和元年9月12日（木）午前9時から午後6時まで

令和元年9月13日（金）午前9時から正午まで

ただし、紙入札希望業者の提出で9月12日については午前9時から正午までと午後1時から午後5時までとします。

②方法 電子入札システムからの提出とします。ただし、紙入札希望業者は、監理課への持参による提出とします。

### 5 入札参加資格確認通知について

- (1) 一般競争入札参加資格確認通知書については、令和元年9月中旬に電子入札システムで通知します。ただし、紙入札希望業者には郵送で通知します。

- (2) 資格なしの通知を受けた者は、通知した日から起算して5日以内に、書面によ

りその理由について説明を求めることができます。

6 設計図書等に係る質疑の受付及び回答

- ①期間 令和元年9月20日（金）から  
令和元年9月24日（火）正午まで
- ②方法 綾部市指定の「質疑書」により提出するものとします。「質疑書」の提出は、監理課への持参、ファックス、メールのいずれかによることとしますが、持参の場合は開庁日の午前9時から正午までと午後1時から午後5時（最終日は正午）までとします。
- ③対象 入札参加資格者の「質疑書」のみ受け付けます。
- ④回答 令和元年9月26日（木）午後5時までに京都府入札情報公開システムに掲載します。ただし、紙入札希望業者には同日午後5時までにファックスにて回答します。なお、質疑の無い場合は回答の掲載等はありません。

7 入札期間及び開札の日時

(1) 入札期間

- ①日時 令和元年 9月30日（月）午前9時から午後6時まで  
令和元年10月 1日（火）午前9時から午後2時まで  
ただし、紙入札者の提出は9月30日の午前9時から正午までと午後1時から午後5時までと、10月1日の午前9時から正午までと午後1時から午後2時までとします。
- ②方法 電子入札システムからの提出とします。  
(<https://gprime-ebid.jp/26000/CALS/Accepter/>)  
工事内訳書を必ず添付してください。添付するファイルの形式及び容量については、「綾部市公共工事等電子入札運用基準」第11条によること。  
ただし、紙入札者は、監理課への持参による提出とします。作成方法については、「綾部市公共工事等電子入札運用基準」第19条第4項によること。

(2) 開札の日時

令和元年10月2日（水）午前10時00分

8 入札保証金

入札保証金については、綾部市会計規則（昭和57年綾部市規則第2号）第77条第1項第2号及び第3号により免除します。

9 落札者の決定方法

綾部市会計規則第78条の規定により作成された予定価格の制限の範囲内で最低の価格をもって入札した者を落札者とします。

ただし、この工事は最低制限価格を設けているため、最低制限価格未満で入札した者は失格とします。

10 入札の無効

入札の無効については、「綾部市工事等競争入札心得」第12条によることとします。

また、他の工事の受注等により、「配置予定者名簿」の配置ができないと認められる場合は、本件の入札を無効とします。

11 郵送による入札の可否

郵送による入札は認めません。

12 その他

- (1) 工事概要、工事内容に関する問い合わせは、入札参加資格確認通知までは受け付けません。
- (2) 入札参加者は、本公告文、設計図書、仕様書及び契約書を熟読し、綾部市公共工事等電子入札運用基準、綾部市工事等競争入札心得を遵守してください。
- (3) 入札参加資格確認後、入札日までに本入札を辞退するときは、電子入札システムへの入札辞退届の登録又は綾部市指定の「入札辞退届」を提出してください。
- (4) 入札参加資格者であっても、入札日までに入札参加資格を満たさなくなったり、関係法令に違反するなど、明らかに契約の相手方として不適当であると認められた場合は、入札参加資格を取り消し文書で通知します。
- (5) 本案件は募集型競争入札のため、入札締切予定日時を過ぎて入札書が未到達であり、かつ、入札辞退の手続を行っていない場合においては、「不着」として取扱うこととし、次回以降直近の同種案件において入札参加を認めません。

13 問い合わせ先

綾部市建設部監理課契約・指導検査担当

郵便番号 623-8501

所在地 京都府綾部市若竹町8-1  
綾部市役所本庁東3階

電話番号 0773-42-4276 (直通)

FAX番号 0773-42-4406 (代表)

E-mail kanri@city.ayabe.lg.jp

様式－1

## 紙入札方式参加承諾願

1 工事番号 .....

2 工事名 .....

3 場 所 .....

4 電子入札システムでの参加ができない理由

.....  
 .....  
 .....

上記の案件は、電子入札対象案件ではありますが、今回は当社においては上記理由により電子入札システムを利用しての参加ができないため、紙入札方式での参加を承諾いただきますようお願いいたします。

令和 年 月 日

住 所

氏 名

Ⓔ

綾 部 市 長 様

様式－2

## 一般競争入札参加資格確認申請書

令和 年 月 日

綾部市長 山 崎 善 也 様

住 所

氏 名 ⑩

電 話 番 号

F A X 番 号

下記工事の建設工事請負契約に係る条件付一般競争入札に参加したいので、  
参加資格確認申請書を提出します。

記

工 事 番 号

工 事 名

工 事 場 所

様式－3

## 配 置 予 定 者 名 簿

工 事 番 号：

工 事 名：

商号及び名称：

	現 場 代 理 人		主 任 技 術 者
1	(氏 名)	手 持 工 事	(氏 名)
	(工事名) (請負金額) (役職名) (完了予定)		(工事名) (請負金額) (役職名) (完了予定)
2	(氏 名)	手 持 工 事	(氏 名)
	(工事名) (請負金額) (役職名) (完了予定)		(工事名) (請負金額) (役職名) (完了予定)
3	(氏 名)	手 持 工 事	(氏 名)
	(工事名) (請負金額) (役職名) (完了予定)		(工事名) (請負金額) (役職名) (完了予定)
4	(氏 名)	手 持 工 事	(氏 名)
	(工事名) (請負金額) (役職名) (完了予定)		(工事名) (請負金額) (役職名) (完了予定)
5	(氏 名)	手 持 工 事	(氏 名)
	(工事名) (請負金額) (役職名) (完了予定)		(工事名) (請負金額) (役職名) (完了予定)



**【記載上の注意事項】****1) 配置予定者 共通**

- 1 申請段階で配置可能な方を上段に記載してください。組み合わせの制限はありませんので、それぞれに配置可能な方の氏名のみ記載してください。
- 2 下段には、手持工事の有無について記載し、手持ち工事がある場合は、全ての工事について工事名、請負金額、役職名、完了予定日を記載してください。(ただし、当該工事と工期が重複する工事の現場代理人や専任を要する技術者の場合は、配置予定者が変更可能な場合及び下記に示す現場代理人、主任技術者それぞれの兼務条件を満たす方のみとします。)
- 3 申請者と直接的かつ恒常的な雇用関係にある方で、「建設工事入札参加資格審査申請書」に添付された現場代理人名簿又は技術者名簿から選定してください。(ただし、新たに採用された技術者を配置する場合は、この申請までに入札参加資格記載事項変更届を監理課へ提出してください。)

**2) 主任技術者**

- 1 土木工事にかかる技術資格を有した方を記載してください。
- 2 請負金額が3,500万円未満の場合は、他の工事の非専任の主任技術者を兼務して配置することができますが、請負金額が3,500万円以上となる場合は専任の主任技術者となるため、特別な場合を除き、営業所専任の技術者や他の工事の主任技術者を兼務して配置することはできません。(ただし、工事の対象となる工作物に一体性若しくは連続性が認められる工事又は施工にあたり相互に調整を要する工事で、かつ、工事現場の相互の間隔が10km程度の近接した場所において同一の建設業者が施工する場合(以下「近接関連工事」)は、同一の専任の主任技術者が兼務することができます。)
- 3 非専任の主任技術者が現場代理人を兼務する場合は、兼務する工事の当初請負額の合計が3,500万円未満とします。(ただし、増額等により専任義務工事となった場合は上記2と同様の取り扱いとします。)
- 4 請負金額にかかわらず入札公告等で専任を条件としている場合は兼務できません。

**3) 現場代理人**

- 1 本工事期間中、工事現場に常駐できる方を記載してください。(ただし、工事請負契約書第10条第3項に規定する「現場代理人の工事現場における運営、取締り及び権限の行使に支障がない場合」と発注者が認める期間は除きます。)
- 2 他の工事との兼務は出来ません。(ただし、以下に示す場合は複数の工事を兼務することができます。)
  - (1) 3)の1に規定する期間。
  - (2) 一件の入札で複数の契約をする場合。
  - (3) 現場代理人が兼務する場合の共通条件として、以下の全てを満たす工事とします。(ただし、公告等で専任を条件としている場合は除く。)

- ・兼務する工事が2件までであること。(ただし、災害復旧工事を含む場合は、既発注分も含め3件までとする。)
  - ・兼務する工事が、綾部市又は国、地方公共団体等の発注する工事であること。  
(ただし、綾部市と異なる発注機関の工事が含まれる場合は、他の発注機関が現場代理人の兼務を了承していること。)
  - ・兼務する綾部市の工事現場に現場代理人又は連絡員が駐在すること。
  - ・兼務するいずれかの現場に現場代理人が駐在すること。
  - ・連絡員及び連絡体制は、工事打合簿で明確にすること。また、連絡員は、元請業者の社員の他一次下請業者の社員でも可能としますが、ガードマンや一次以外の下請業者の社員等は連絡員にはなれません。
- (4) 兼務する工事が技術者非専任の場合は、上記(3)に示す共通条件の他、次の全てを満たす工事とします。
- ・兼務する工事が、綾部市内であること。
  - ・兼務する工事の当初請負金額の合計が3,500万円未満であること。
- (5) 兼務するいずれかの工事が主任技術者専任の場合は、上記(3)に示す共通条件の他、近接関連工事であること。

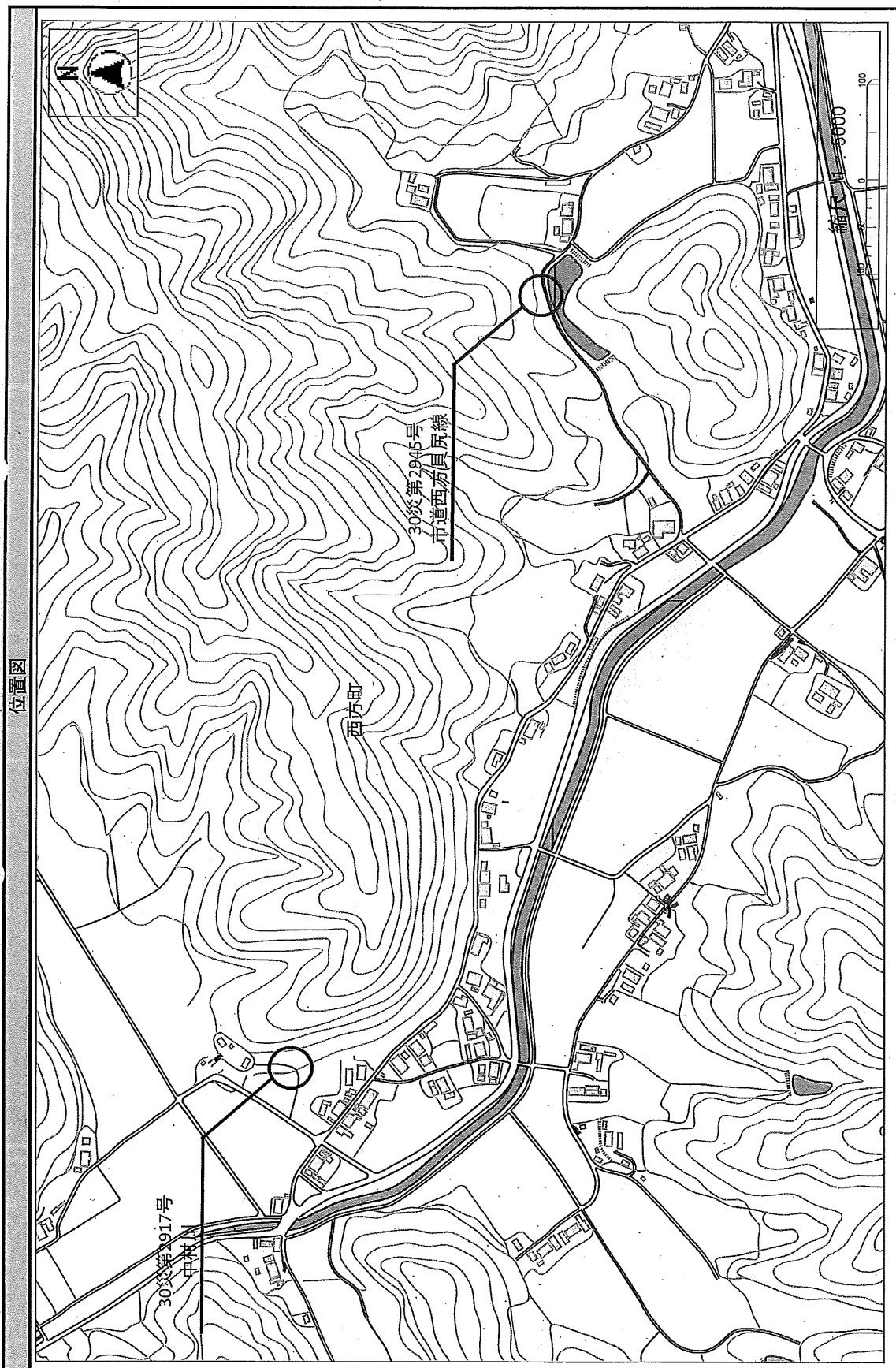

## 綾部市公告第130号

現年発生公共土木施設災害復旧事業、30 災第 2912 号 黒谷川外 1 川河川災害復旧工事に係る入札参加資格について、次のとおりお知らせしますので、入札参加希望者は申請してください。なお、この工事の入札は電子入札による条件付一般競争入札とします。

令和元年 9 月 9 日

綾部市長 山 崎 善 也

## 1 工事概要

- |           |  |
|-----------|--|
| (1) 工事番号  | 第 5 0 1 9 0 号  |
| (2) 工 事 名 | 30 災第 2912 号 黒谷川外 1 川河川災害復旧工事  |
| (3) 工事場所  | 綾部市八代町外 (別添位置図参照)  |
| (4) 工事概要  | <p>30 災第 2912 号 L = 6. 0 m 左岸 L = 6. 0 m<br/>           コンクリートブロック積 A = 1 7 m<sup>2</sup><br/>           小口止 N = 2 箇所<br/>           すりつけ工 (石積) A = 7 m<sup>2</sup><br/>           法面工 A = 1 m<sup>2</sup><br/>           構造物取壊工 (石積) A = 1 1 m<sup>2</sup><br/>           工事用道路 (盛土) L = 2 6 m<br/>           締切排水工 一式</p> <p>30 災第 2913 号 L = 8. 0 m 左岸 L = 8. 0 m<br/>           コンクリートブロック積 A = 1 8 m<sup>2</sup><br/>           小口止 N = 2 箇所<br/>           雑工 (石積) A = 6 m<sup>2</sup><br/>           工事用道路 (敷鉄板) L = 4 2 m<br/>           締切排水工 一式</p> <p>(単費分) L = 3. 5 m 左岸 L = 3. 5 m<br/>           コンクリートブロック積 A = 6 m<sup>2</sup><br/>           小口止 N = 2 箇所<br/>           雑工 (石積) A = 4 m<sup>2</sup><br/>           工事用道路 (敷鉄板) L = 3 4 m<br/>           締切排水工 一式</p> |
| (5) 予定工期  | 令和元年 1 0 月 8 日から<br>令和 2 年 2 月 1 4 日まで (1 3 0 日間)  |

## 2 入札参加資格

この工事の入札参加資格は、次の要件を全て満たす業者で入札参加資格確認申請に基づき、本市が資格認定したものとします。

- (1) 契約を締結する能力を有しない者又は破産者で復権を得ない者でないこと。
- (2) 平成31年度綾部市建設工事指名競争入札参加資格者名簿で土木工事のB等級で登録されており、平成31年4月1日以降継続して綾部市内に本店を有する単体業者で、申請日時点において綾部市の指名停止及び市が締結する契約等からの除外措置を受けていないこと。
- (3) 土木工事に係る綾部市発注工事で、平成30年1月1日から平成30年12月31日の間において、完了工事の成績評点が60点に満たない評定を受けていないこと。
- (4) 申請者と直接的かつ恒常的な雇用関係にある現場代理人、主任技術者が配置できること。なお、ここでいう「恒常的な雇用関係」とは、この一般競争入札参加資格確認申請書の提出日以前に3箇月以上の雇用関係があることをいう。

### 3 提出書類

#### (1) 一般競争入札参加資格確認申請書

電子入札システムから一般競争入札参加資格確認申請書を提出すること。ただし、紙入札希望業者は「紙入札方式参加承諾願」（別記様式—1）とともに「一般競争入札参加資格確認申請書」（別記様式—2）2部を監理課へ持参により提出すること。

#### (2) 配置予定者名簿

電子入札システムで、一般競争入札参加資格確認申請書の添付資料に「配置予定者名簿」（別記様式—3）を添付して提出すること。添付するファイルの形式及び容量については「綾部市公共工事等電子入札運用基準」第7条によること。ただし、紙入札希望業者は（1）の承諾願及び申請書とともに「配置予定者名簿」を監理課へ持参により提出すること。

### 4 設計図書の閲覧及び入札参加資格確認申請書の受付

#### (1) 設計図書の閲覧

①期間 令和元年9月9日（月）午前9時から

②方法 京都府入札情報公開システムからのダウンロードを基本とします。

([https://gprime-ebid.jp/26000/CALS/PPI\\_P](https://gprime-ebid.jp/26000/CALS/PPI_P))

ただし、これによりがたい場合は有償での配布としますので、希望者は事前に監理課まで連絡をお願いします。配布場所は綾部市建設部監理課契約・指導検査担当（本庁東3階）とし、代金は1,540円です。

#### (2) 入札参加資格確認申請書の受付

①期間 令和元年9月12日（木）午前9時から午後6時まで

令和元年9月13日（金）午前9時から正午まで

ただし、紙入札希望業者の提出で9月12日については午前9時から正午までと午後1時から午後5時までとします。

②方法 電子入札システムからの提出とします。ただし、紙入札希望業者は、

監理課への持参による提出とします。

5 入札参加資格確認通知について

- (1) 一般競争入札参加資格確認通知書については、令和元年9月中旬に電子入札システムで通知します。ただし、紙入札希望業者には郵送で通知します。
- (2) 資格なしの通知を受けた者は、通知した日から起算して5日以内に、書面によりその理由について説明を求めることができます。

6 設計図書等に係る質疑の受付及び回答

- ①期間 令和元年9月20日（金）から  
令和元年9月24日（火）正午まで
- ②方法 綾部市指定の「質疑書」により提出するものとします。「質疑書」の提出は、監理課への持参、ファックス、メールのいずれかによることとしますが、持参の場合は開庁日の午前9時から正午までと午後1時から午後5時（最終日は正午）までとします。
- ③対象 入札参加資格者の「質疑書」のみ受け付けます。
- ④回答 令和元年9月26日（木）午後5時までに京都府入札情報公開システムに掲載します。ただし、紙入札希望業者には同日午後5時までにファックスにて回答します。なお、質疑の無い場合は回答の掲載等はありません。

7 入札期間及び開札の日時

(1) 入札期間

- ①日時 令和元年 9月30日（月）午前9時から午後6時まで  
令和元年10月 1日（火）午前9時から午後2時まで  
ただし、紙入札者の提出は9月30日の午前9時から正午までと午後1時から午後5時までと、10月1日の午前9時から正午までと午後1時から午後2時までとします。
- ②方法 電子入札システムからの提出とします。  
(<https://gprime-ebid.jp/26000/CALS/Accepter/>)  
工事内訳書を必ず添付してください。添付するファイルの形式及び容量については、「綾部市公共工事等電子入札運用基準」第11条によること。  
ただし、紙入札者は、監理課への持参による提出とします。作成方法については、「綾部市公共工事等電子入札運用基準」第19条第4項によること。

(2) 開札の日時

令和元年10月2日（水）午前10時30分

8 入札保証金

入札保証金については、綾部市会計規則（昭和57年綾部市規則第2号）第77条第1項第2号及び第3号により免除します。

9 落札者の決定方法

綾部市会計規則第78条の規定により作成された予定価格の制限の範囲内で最低の価格をもって入札した者を落札者とします。

ただし、この工事は最低制限価格を設けているため、最低制限価格未満で入札した者は失格とします。

10 入札の無効

入札の無効については、「綾部市工事等競争入札心得」第12条によることとします。

また、他の工事の受注等により、「配置予定者名簿」の配置ができないと認められる場合は、本件の入札を無効とします。

11 郵送による入札の可否

郵送による入札は認めません。

12 その他

- (1) 工事概要、工事内容に関する問い合わせは、入札参加資格確認通知までは受け付けません。
- (2) 入札参加者は、本公告文、設計図書、仕様書及び契約書を熟読し、綾部市公共工事等電子入札運用基準、綾部市工事等競争入札心得を遵守してください。
- (3) 入札参加資格確認後、入札日までに本入札を辞退するときは、電子入札システムへの入札辞退届の登録又は綾部市指定の「入札辞退届」を提出してください。
- (4) 入札参加資格者であっても、入札日までに入札参加資格を満たさなくなったり、関係法令に違反するなど、明らかに契約の相手方として不適当であると認められた場合は、入札参加資格を取り消し文書で通知します。
- (5) 本案件は募集型競争入札のため、入札締切予定日時を過ぎて入札書が未到達であり、かつ、入札辞退の手続を行っていない場合においては、「不着」として取扱うこととし、次回以降直近の同種案件において入札参加を認めません。

13 問い合わせ先

綾部市建設部監理課契約・指導検査担当

郵便番号 623-8501

所在地 京都府綾部市若竹町8-1

綾部市役所本庁東3階

電話番号 0773-42-4276（直通）

FAX番号 0773-42-4406（代表）

E-mail kanri@city.ayabe.lg.jp

様式－1

## 紙入札方式参加承諾願

1 工事番号 .....

2 工事名 .....

3 場 所 .....

4 電子入札システムでの参加ができない理由

.....  
 .....  
 .....

上記の案件は、電子入札対象案件ではありますが、今回は当社においては上記理由により電子入札システムを利用しての参加ができないため、紙入札方式での参加を承諾いただきますようお願いいたします。

令和 年 月 日

住 所

氏 名

Ⓔ

綾 部 市 長 様



様式－2

## 一般競争入札参加資格確認申請書

令和 年 月 日

綾部市長 山 崎 善 也 様

住 所

氏 名

㊞

電 話 番 号

F A X 番 号

下記工事の建設工事請負契約に係る条件付一般競争入札に参加したいので、参加資格確認申請書を提出します。

記

工 事 番 号

工 事 名

工 事 場 所

様式－3

## 配 置 予 定 者 名 簿

工 事 番 号 :

工 事 名 :

商号及び名称 :

	現 場 代 理 人		主 任 技 術 者
1	(氏 名)		(氏 名)
	手 (工事名) 持 (請負金額) 工 (役職名) 事 (完了予定)		手 (工事名) 持 (請負金額) 工 (役職名) 事 (完了予定)
2	(氏 名)		(氏 名)
	手 (工事名) 持 (請負金額) 工 (役職名) 事 (完了予定)		手 (工事名) 持 (請負金額) 工 (役職名) 事 (完了予定)
3	(氏 名)		(氏 名)
	手 (工事名) 持 (請負金額) 工 (役職名) 事 (完了予定)		手 (工事名) 持 (請負金額) 工 (役職名) 事 (完了予定)
4	(氏 名)		(氏 名)
	手 (工事名) 持 (請負金額) 工 (役職名) 事 (完了予定)		手 (工事名) 持 (請負金額) 工 (役職名) 事 (完了予定)
5	(氏 名)		(氏 名)
	手 (工事名) 持 (請負金額) 工 (役職名) 事 (完了予定)		手 (工事名) 持 (請負金額) 工 (役職名) 事 (完了予定)

**【記載上の注意事項】****1) 配置予定者 共通**

- 1 申請段階で配置可能な方を上段に記載してください。組み合わせの制限はありませんので、それぞれに配置可能な方の氏名のみ記載してください。
- 2 下段には、手持工事の有無について記載し、手持ち工事がある場合は、全ての工事について工事名、請負金額、役職名、完了予定日を記載してください。(ただし、当該工事と工期が重複する工事の現場代理人や専任を要する技術者の場合は、配置予定者が変更可能な場合及び下記に示す現場代理人、主任技術者それぞれの兼務条件を満たす方のみとします。)
- 3 申請者と直接的かつ恒常的な雇用関係にある方で、「建設工事入札参加資格審査申請書」に添付された現場代理人名簿又は技術者名簿から選定してください。(ただし、新たに採用された技術者を配置する場合は、この申請までに入札参加資格記載事項変更届を監理課へ提出してください。)

**2) 主任技術者**

- 1 土木工事にかかる技術資格を有した方を記載してください。
- 2 請負金額が3,500万円未満の場合は、他の工事の非専任の主任技術者を兼務して配置することができますが、請負金額が3,500万円以上となる場合は専任の主任技術者となるため、特別な場合を除き、営業所専任の技術者や他の工事の主任技術者を兼務して配置することはできません。(ただし、工事の対象となる工作物に一体性若しくは連続性が認められる工事又は施工にあたり相互に調整を要する工事で、かつ、工事現場の相互の間隔が10km程度の近接した場所において同一の建設業者が施工する場合(以下「近接関連工事」)は、同一の専任の主任技術者が兼務することができます。)
- 3 非専任の主任技術者が現場代理人を兼務する場合は、兼務する工事の当初請負額の合計が3,500万円未満とします。(ただし、増額等により専任義務工事となった場合は上記2と同様の取り扱いとします。)
- 4 請負金額にかかわらず入札公告等で専任を条件としている場合は兼務できません。

**3) 現場代理人**

- 1 本工事期間中、工事現場に常駐できる方を記載してください。(ただし、工事請負契約書第10条第3項に規定する「現場代理人の工事現場における運営、取締り及び権限の行使に支障がない場合」と発注者が認める期間は除きます。)
- 2 他の工事との兼務は出来ません。(ただし、以下に示す場合は複数の工事を兼務することができます。)
  - (1) 3)の1に規定する期間。
  - (2) 一件の入札で複数の契約をする場合。
  - (3) 現場代理人が兼務する場合の共通条件として、以下の全てを満たす工事とします。(ただし、公告等で専任を条件としている場合は除く。)

- ・兼務する工事が2件までであること。(ただし、災害復旧工事を含む場合は、既発注分も含め3件までとする。)
  - ・兼務する工事が、綾部市又は国、地方公共団体等の発注する工事であること。  
(ただし、綾部市と異なる発注機関の工事が含まれる場合は、他の発注機関が現場代理人の兼務を了承していること。)
  - ・兼務する綾部市の工事現場に現場代理人又は連絡員が駐在すること。
  - ・兼務するいずれかの現場に現場代理人が駐在すること。
  - ・連絡員及び連絡体制は、工事打合簿で明確にすること。また、連絡員は、元請業者の社員の他一次下請業者の社員でも可能としますが、ガードマンや一次以外の下請業者の社員等は連絡員にはなれません。
- (4) 兼務する工事が技術者非専任の場合は、上記(3)に示す共通条件の他、次の全てを満たす工事とします。
- ・兼務する工事が、綾部市内であること。
  - ・兼務する工事の当初請負金額の合計が3,500万円未満であること。
- (5) 兼務するいずれかの工事が主任技術者専任の場合は、上記(3)に示す共通条件の他、近接関連工事であること。

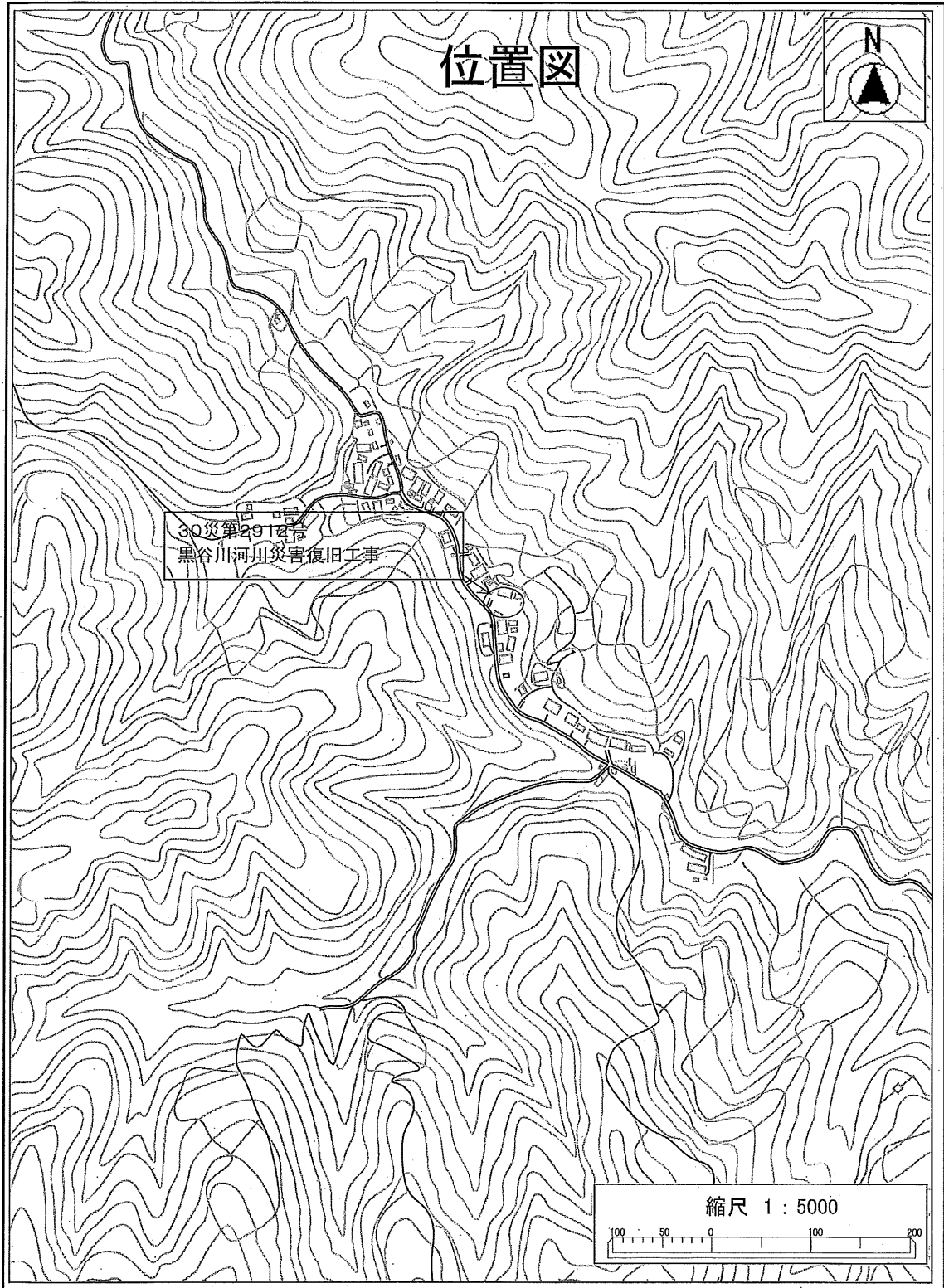

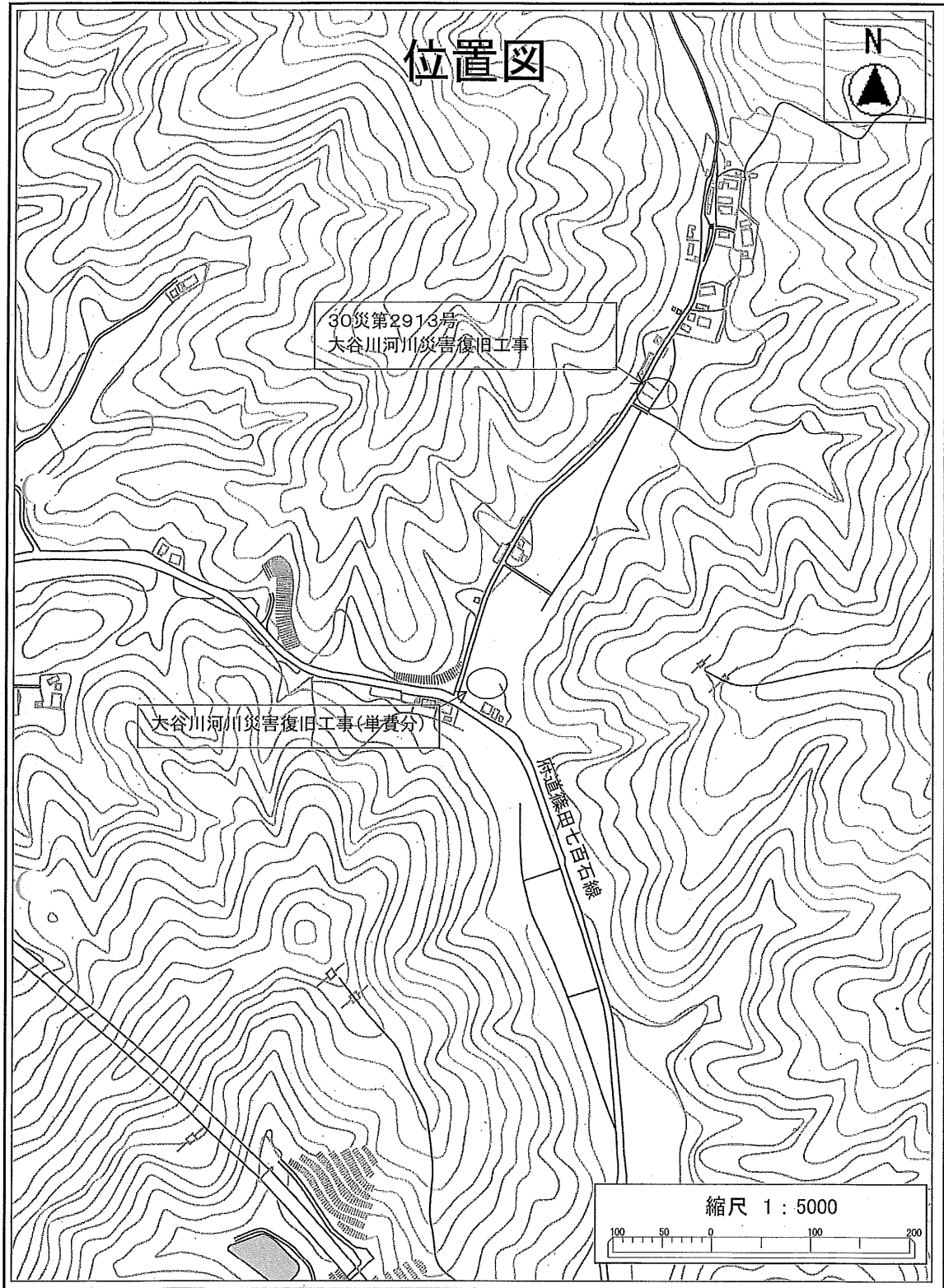

## 綾部市公告第131号

現年発生農地等災害復旧事業、中ノ貝、山ノ神道路復旧工事に係る入札参加資格について、次のとおりお知らせしますので、入札参加希望者は申請してください。なお、この工事の入札は電子入札による条件付一般競争入札とします。

令和元年9月9日

綾部市長 山崎 善也

## 1 工事概要

- |           |  |
|-----------|--|
| (1) 工事番号  | 第501 91号   |
| (2) 工 事 名 | 中ノ貝、山ノ神道路復旧工事  |
| (3) 工事場所  | 綾部市上延町（別添位置図参照）  |
| (4) 工事概要  | 中ノ貝道路<br>ふとん竈工（2段積） L = 10.0m<br>山ノ神道路<br>1工区 コンクリートブロック積工<br>L = 24.0m A = 76.0㎡<br>2工区 コンクリートブロック積工<br>L = 16.0m A = 40.1㎡ |
| (5) 予定工期  | 令和元年10月 8日から<br>令和2年 2月 4日まで（120日間）  |

## 2 入札参加資格

この工事の入札参加資格は、次の要件を全て満たす業者で入札参加資格確認申請に基づき、本市が資格認定したものとします。

- (1) 契約を締結する能力を有しない者又は破産者で復権を得ない者でないこと。
- (2) 平成31年度綾部市建設工事指名競争入札参加資格者名簿で土木工事のB等級で登録されており、平成31年4月1日以降継続して綾部市内に本店を有する単体業者で、申請日時点において綾部市の指名停止及び市が締結する契約等からの除外措置を受けていないこと。
- (3) 土木工事に係る綾部市発注工事で、平成30年1月1日から平成30年12月31日の間において、完了工事の成績評点が60点に満たない評定を受けていないこと。
- (4) 申請者と直接的かつ恒常的な雇用関係にある現場代理人、主任技術者が配置できること。なお、ここでいう「恒常的な雇用関係」とは、この一般競争入札参加資格確認申請書の提出日以前に3箇月以上の雇用関係があることをいう。

### 3 提出書類

#### (1) 一般競争入札参加資格確認申請書

電子入札システムから一般競争入札参加資格確認申請書を提出すること。ただし、紙入札希望業者は「紙入札方式参加承諾願」（別記様式—1）とともに「一般競争入札参加資格確認申請書」（別記様式—2）2部を監理課へ持参により提出すること。

#### (2) 配置予定者名簿

電子入札システムで、一般競争入札参加資格確認申請書の添付資料に「配置予定者名簿」（別記様式—3）を添付して提出すること。添付するファイルの形式及び容量については「綾部市公共工事等電子入札運用基準」第7条によること。ただし、紙入札希望業者は（1）の承諾願及び申請書とともに「配置予定者名簿」を監理課へ持参により提出すること。

### 4 設計図書の閲覧及び入札参加資格確認申請書の受付

#### (1) 設計図書の閲覧

①期間 令和元年9月9日（月）午前9時から

②方法 京都府入札情報公開システムからのダウンロードを基本とします。

([https://gprime-ebid.jp/26000/CALS/PPI\\_P](https://gprime-ebid.jp/26000/CALS/PPI_P))

ただし、これによりがたい場合は有償での配布としますので、希望者は事前に監理課まで連絡をお願いします。配布場所は綾部市建設部監理課契約・指導検査担当（本庁東3階）とし、代金は300円です。

#### (2) 入札参加資格確認申請書の受付

①期間 令和元年9月12日（木）午前9時から午後6時まで

令和元年9月13日（金）午前9時から正午まで

ただし、紙入札希望業者の提出で9月12日については午前9時から正午までと午後1時から午後5時までとします。

②方法 電子入札システムからの提出とします。ただし、紙入札希望業者は、監理課への持参による提出とします。

### 5 入札参加資格確認通知について

(1) 一般競争入札参加資格確認通知書については、令和元年9月中旬に電子入札システムで通知します。ただし、紙入札希望業者には郵送で通知します。

(2) 資格なしの通知を受けた者は、通知した日から起算して5日以内に、書面によりその理由について説明を求めることができます。

### 6 設計図書等に係る質疑の受付及び回答

①期間 令和元年9月20日（金）から

令和元年9月24日（火）正午まで

②方法 綾部市指定の「質疑書」により提出するものとします。「質疑書」の提出は、監理課への持参、ファックス、メールのいずれかによること



としますが、持参の場合は開庁日の午前9時から正午までと午後1時から午後5時（最終日は正午）までとします。

- ③対象 入札参加資格者の「質疑書」のみ受け付けます。
- ④回答 令和元年9月26日（木）午後5時までに京都府入札情報公開システムに掲載します。ただし、紙入札希望業者には同日午後5時までにファックスにて回答します。なお、質疑の無い場合は回答の掲載等はありません。

## 7 入札期間及び開札の日時

### (1) 入札期間

- ①日時 令和元年 9月30日（月）午前9時から午後6時まで  
令和元年10月 1日（火）午前9時から午後2時まで  
ただし、紙入札者の提出は9月30日の午前9時から正午までと午後1時から午後5時までと、10月1日の午前9時から正午までと午後1時から午後2時までとします。
- ②方法 電子入札システムからの提出とします。  
(<https://gprime-ebid.jp/26000/CALS/Accepter/>)  
工事内訳書を必ず添付してください。添付するファイルの形式及び容量については、「綾部市公共工事等電子入札運用基準」第11条によること。  
ただし、紙入札者は、監理課への持参による提出とします。作成方法については、「綾部市公共工事等電子入札運用基準」第19条第4項によること。

### (2) 開札の日時

令和元年10月2日（水）午前10時45分

## 8 入札保証金

入札保証金については、綾部市会計規則（昭和57年綾部市規則第2号）第77条第1項第2号及び第3号により免除します。

## 9 落札者の決定方法

綾部市会計規則第78条の規定により作成された予定価格の制限の範囲内で最低の価格をもって入札した者を落札者とします。

ただし、この工事は最低制限価格を設けているため、最低制限価格未満で入札した者は失格とします。

## 10 入札の無効

入札の無効については、「綾部市工事等競争入札心得」第12条によることとします。

また、他の工事の受注等により、「配置予定者名簿」の配置ができないと認めら

れる場合は、本件の入札を無効とします。

11 郵送による入札の可否

郵送による入札は認めません。

12 その他

- (1) 工事概要、工事内容に関する問い合わせは、入札参加資格確認通知までは受け付けません。
- (2) 入札参加者は、本公告文、設計図書、仕様書及び契約書を熟読し、綾部市公共工事等電子入札運用基準、綾部市工事等競争入札心得を遵守してください。
- (3) 入札参加資格確認後、入札日までに本入札を辞退するときは、電子入札システムへの入札辞退届の登録又は綾部市指定の「入札辞退届」を提出してください。
- (4) 入札参加資格者であっても、入札日までに入札参加資格を満たさなくなったり、関係法令に違反するなど、明らかに契約の相手方として不適当であると認められた場合は、入札参加資格を取り消し文書で通知します。
- (5) 本案件は募集型競争入札のため、入札締切予定日時を過ぎて入札書が未到達であり、かつ、入札辞退の手続を行っていない場合においては、「不着」として取扱うこととし、次回以降直近の同種案件において入札参加を認めません。

13 問い合わせ先

綾部市建設部監理課契約・指導検査担当

郵便番号 623-8501

所在地 京都府綾部市若竹町8-1  
綾部市役所本庁東3階

電話番号 0773-42-4276 (直通)

FAX番号 0773-42-4406 (代表)

E-mail kanri@city.ayabe.lg.jp

様式－1

## 紙入札方式参加承諾願

1 工事番号 .....

2 工事名 .....

3 場 所 .....

4 電子入札システムでの参加ができない理由

.....  
 .....  
 .....

上記の案件は、電子入札対象案件ではありますが、今回は当社においては上記理由により電子入札システムを利用しての参加ができないため、紙入札方式での参加を承諾いただきますようお願いいたします。

令和 年 月 日

住 所

氏 名

Ⓔ

綾 部 市 長 様

様式－2

## 一般競争入札参加資格確認申請書

令和 年 月 日

綾部市長 山 崎 善 也 様

住 所

氏 名 ⑩

電 話 番 号

F A X 番 号

下記工事の建設工事請負契約に係る条件付一般競争入札に参加したいので、  
参加資格確認申請書を提出します。

記

工 事 番 号

工 事 名

工 事 場 所

様式－3

## 配 置 予 定 者 名 簿

工 事 番 号：

工 事 名：

商号及び名称：

	現 場 代 理 人		主 任 技 術 者
1	(氏 名)	手 持 工 事	(氏 名)
	(工事名) (請負金額) (役職名) (完了予定)		(工事名) (請負金額) (役職名) (完了予定)
2	(氏 名)	手 持 工 事	(氏 名)
	(工事名) (請負金額) (役職名) (完了予定)		(工事名) (請負金額) (役職名) (完了予定)
3	(氏 名)	手 持 工 事	(氏 名)
	(工事名) (請負金額) (役職名) (完了予定)		(工事名) (請負金額) (役職名) (完了予定)
4	(氏 名)	手 持 工 事	(氏 名)
	(工事名) (請負金額) (役職名) (完了予定)		(工事名) (請負金額) (役職名) (完了予定)
5	(氏 名)	手 持 工 事	(氏 名)
	(工事名) (請負金額) (役職名) (完了予定)		(工事名) (請負金額) (役職名) (完了予定)

**【記載上の注意事項】****1) 配置予定者 共通**

- 1 申請段階で配置可能な方を上段に記載してください。組み合わせの制限はありませんので、それぞれに配置可能な方の氏名のみ記載してください。
- 2 下段には、手持工事の有無について記載し、手持ち工事がある場合は、全ての工事について工事名、請負金額、役職名、完了予定日を記載してください。(ただし、当該工事と工期が重複する工事の現場代理人や専任を要する技術者の場合は、配置予定者が変更可能な場合及び下記に示す現場代理人、主任技術者それぞれの兼務条件を満たす方のみとします。)
- 3 申請者と直接的かつ恒常的な雇用関係にある方で、「建設工事入札参加資格審査申請書」に添付された現場代理人名簿又は技術者名簿から選定してください。(ただし、新たに採用された技術者を配置する場合は、この申請までに入札参加資格記載事項変更届を監理課へ提出してください。)

**2) 主任技術者**

- 1 土木工事にかかる技術資格を有した方を記載してください。
- 2 請負金額が3,500万円未満の場合は、他の工事の非専任の主任技術者を兼務して配置することができますが、請負金額が3,500万円以上となる場合は専任の主任技術者となるため、特別な場合を除き、営業所専任の技術者や他の工事の主任技術者を兼務して配置することはできません。(ただし、工事の対象となる工作物に一体性若しくは連続性が認められる工事又は施工にあたり相互に調整を要する工事で、かつ、工事現場の相互の間隔が10km程度の近接した場所において同一の建設業者が施工する場合(以下「近接関連工事」)は、同一の専任の主任技術者が兼務することができます。)
- 3 非専任の主任技術者が現場代理人を兼務する場合は、兼務する工事の当初請負額の合計が3,500万円未満とします。(ただし、増額等により専任義務工事となった場合は上記2と同様の取り扱いとします。)
- 4 請負金額にかかわらず入札公告等で専任を条件としている場合は兼務できません。

**3) 現場代理人**

- 1 本工事期間中、工事現場に常駐できる方を記載してください。(ただし、工事請負契約書第10条第3項に規定する「現場代理人の工事現場における運営、取締り及び権限の行使に支障がない場合」と発注者が認める期間は除きます。)
- 2 他の工事との兼務は出来ません。(ただし、以下に示す場合は複数の工事を兼務することができます。)
  - (1) 3)の1に規定する期間。
  - (2) 一件の入札で複数の契約をする場合。
  - (3) 現場代理人が兼務する場合の共通条件として、以下の全てを満たす工事とします。(ただし、公告等で専任を条件としている場合は除く。)

- ・兼務する工事が2件までであること。(ただし、災害復旧工事を含む場合は、既発注分も含め3件までとする。)
  - ・兼務する工事が、綾部市又は国、地方公共団体等の発注する工事であること。  
(ただし、綾部市と異なる発注機関の工事が含まれる場合は、他の発注機関が現場代理人の兼務を了承していること。)
  - ・兼務する綾部市の工事現場に現場代理人又は連絡員が駐在すること。
  - ・兼務するいずれかの現場に現場代理人が駐在すること。
  - ・連絡員及び連絡体制は、工事打合簿で明確にすること。また、連絡員は、元請業者の社員の他一次下請業者の社員でも可能としますが、ガードマンや一次以外の下請業者の社員等は連絡員にはなれません。
- (4) 兼務する工事が技術者非専任の場合は、上記(3)に示す共通条件の他、次の全てを満たす工事とします。
- ・兼務する工事が、綾部市内であること。
  - ・兼務する工事の当初請負金額の合計が3,500万円未満であること。
- (5) 兼務するいずれかの工事が主任技術者専任の場合は、上記(3)に示す共通条件の他、近接関連工事であること。

位置图

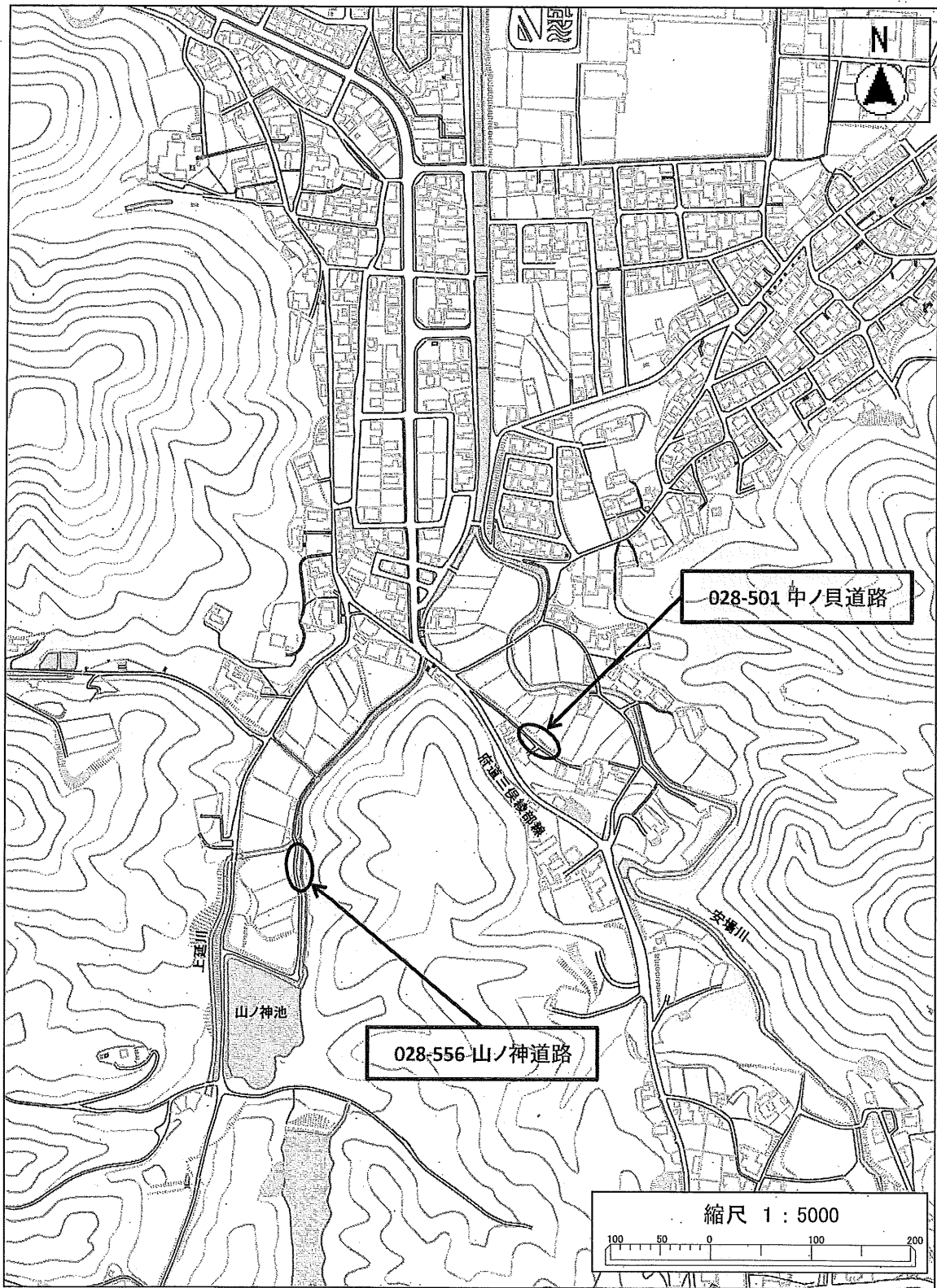



綾部市公告第 1 3 2 号

現年発生公共土木施設災害復旧事業、30 災第 2918 号 遠坂川外 1 線河川道路災害復旧工事に係る入札参加資格について、次のとおりお知らせしますので、入札参加希望者は申請してください。なお、この工事の入札は電子入札による条件付一般競争入札とします。

令和元年 9 月 9 日

綾部市長 山 崎 善 也

1 工事概要

- |           |   |
|-----------|---|
| (1) 工事番号  | 第 5 0 1 9 2 号   |
| (2) 工 事 名 | 30 災第 2918 号 遠坂川外 1 線河川道路災害復旧工事   |
| (3) 工事場所  | 綾部市白道路町 (別添位置図参照)   |
| (4) 工事概要  | <p>30 災第 2918 号 右岸 L = 1 3 . 5 m</p> <p>コンクリートブロック積 A = 3 0 m<sup>2</sup></p> <p>小口止 N = 2 箇所</p> <p>すりつけ工 (練石積) A = 4 m<sup>2</sup></p> <p>袋詰玉石 (2 t) N = 6 袋</p> <p>工事用道路 (盛土) L = 1 4 m</p> <p>締切排水工 一式</p> <p>遠坂川護床工事 L = 9 . 7 m</p> <p>かごマット工 A = 4 m<sup>2</sup></p> <p>締切排水工 一式</p> <p>30 災第 2948 号 L = 1 1 . 0 m W = 3 . 7 ~ 3 . 8 m</p> <p>コンクリートブロック積 A = 2 1 m<sup>2</sup></p> <p>小口止 N = 2 箇所</p> <p>取付工 (練石積) A = 5 m<sup>2</sup></p> <p>筋芝 A = 0 . 9 m<sup>2</sup></p> <p>アスファルト舗装 A = 2 m<sup>2</sup></p> <p>30 災第 2949 号 L = 1 9 . 0 m W = 4 . 1 ~ 4 . 3 m</p> <p>コンクリートブロック積 A = 2 5 m<sup>2</sup></p> <p>小口止 N = 2 箇所</p> <p>取付工 (練石積) A = 3 m<sup>2</sup></p> <p>筋芝 A = 2 6 m<sup>2</sup></p> |
| (5) 予定工期  | <p>令和元年 1 0 月 8 日から</p> <p>令和 2 年 2 月 1 4 日まで (1 3 0 日間)</p>  |

## 2 入札参加資格

この工事の入札参加資格は、次の要件を全て満たす業者で入札参加資格確認申請に基づき、本市が資格認定したものとします。

- (1) 契約を締結する能力を有しない者又は破産者で復権を得ない者でないこと。
- (2) 平成31年度綾部市建設工事指名競争入札参加資格者名簿で土木工事のB等級で登録されており、平成31年4月1日以降継続して綾部市内に本店を有する単体業者で、申請日時点において綾部市の指名停止及び市が締結する契約等からの除外措置を受けていないこと。
- (3) 土木工事に係る綾部市発注工事で、平成30年1月1日から平成30年12月31日の間において、完了工事の成績評点が60点に満たない評価を受けていないこと。
- (4) 申請者と直接的かつ恒常的な雇用関係にある現場代理人、主任技術者が配置できること。なお、ここでいう「恒常的な雇用関係」とは、この一般競争入札参加資格確認申請書の提出日以前に3箇月以上の雇用関係があることをいう。

## 3 提出書類

### (1) 一般競争入札参加資格確認申請書

電子入札システムから一般競争入札参加資格確認申請書を提出すること。ただし、紙入札希望業者は「紙入札方式参加承諾願」（別記様式—1）とともに「一般競争入札参加資格確認申請書」（別記様式—2）2部を監理課へ持参により提出すること。

### (2) 配置予定者名簿

電子入札システムで、一般競争入札参加資格確認申請書の添付資料に「配置予定者名簿」（別記様式—3）を添付して提出すること。添付するファイルの形式及び容量については「綾部市公共工事等電子入札運用基準」第7条によること。ただし、紙入札希望業者は（1）の承諾願及び申請書とともに「配置予定者名簿」を監理課へ持参により提出すること。

## 4 設計図書の閲覧及び入札参加資格確認申請書の受付

### (1) 設計図書の閲覧

①期間 令和元年9月9日（月）午前9時から

②方法 京都府入札情報公開システムからのダウンロードを基本とします。

([https://gprime-ebid.jp/26000/CALS/PPI\\_P](https://gprime-ebid.jp/26000/CALS/PPI_P))

ただし、これによりがたい場合は有償での配布としますので、希望者は事前に監理課まで連絡をお願いします。配布場所は綾部市建設部監理課契約・指導検査担当（本庁東3階）とし、代金は1,460円です。

### (2) 入札参加資格確認申請書の受付

①期間 令和元年9月12日（木）午前9時から午後6時まで

令和元年9月13日（金）午前9時から正午まで

ただし、紙入札希望業者の提出で9月12日については午前9時から正午までと午後1時から午後5時までとします。

- ②方法 電子入札システムからの提出とします。ただし、紙入札希望業者は、監理課への持参による提出とします。

5 入札参加資格確認通知について

- (1) 一般競争入札参加資格確認通知書については、令和元年9月中旬に電子入札システムで通知します。ただし、紙入札希望業者には郵送で通知します。  
 (2) 資格なしの通知を受けた者は、通知した日から起算して5日以内に、書面によりその理由について説明を求めることができます。

6 設計図書等に係る質疑の受付及び回答

- ①期間 令和元年9月20日（金）から  
 令和元年9月24日（火）正午まで  
 ②方法 綾部市指定の「質疑書」により提出するものとします。「質疑書」の提出は、監理課への持参、ファックス、メールのいずれかによることとしますが、持参の場合は開庁日の午前9時から正午までと午後1時から午後5時（最終日は正午）までとします。  
 ③対象 入札参加資格者の「質疑書」のみ受け付けます。  
 ④回答 令和元年9月26日（木）午後5時までに京都府入札情報公開システムに掲載します。ただし、紙入札希望業者には同日午後5時までにファックスにて回答します。なお、質疑の無い場合は回答の掲載等はありません。

7 入札期間及び開札の日時

(1) 入札期間

- ①日時 令和元年 9月30日（月）午前9時から午後6時まで  
 令和元年10月 1日（火）午前9時から午後2時まで  
 ただし、紙入札者の提出は9月30日の午前9時から正午までと午後1時から午後5時までと、10月1日の午前9時から正午までと午後1時から午後2時までとします。

- ②方法 電子入札システムからの提出とします。

(<https://gprime-ebid.jp/26000/CALS/Accepter/>)

工事内訳書を必ず添付してください。添付するファイルの形式及び容量については、「綾部市公共工事等電子入札運用基準」第11条によること。

ただし、紙入札者は、監理課への持参による提出とします。作成方法については、「綾部市公共工事等電子入札運用基準」第19条第4項によること。

(2) 開札の日時

令和元年10月2日(水) 午前11時00分

8 入札保証金

入札保証金については、綾部市会計規則(昭和57年綾部市規則第2号)第77条第1項第2号及び第3号により免除します。

9 落札者の決定方法

綾部市会計規則第78条の規定により作成された予定価格の制限の範囲内で最低の価格をもって入札した者を落札者とします。

ただし、この工事は最低制限価格を設けているため、最低制限価格未満で入札した者は失格とします。

10 入札の無効

入札の無効については、「綾部市工事等競争入札心得」第12条によることとします。

また、他の工事の受注等により、「配置予定者名簿」の配置ができないと認められる場合は、本件の入札を無効とします。

11 郵送による入札の可否

郵送による入札は認めません。

12 その他

- (1) 工事概要、工事内容に関する問い合わせは、入札参加資格確認通知までは受け付けません。
- (2) 入札参加者は、本公告文、設計図書、仕様書及び契約書を熟読し、綾部市公共工事等電子入札運用基準、綾部市工事等競争入札心得を遵守してください。
- (3) 入札参加資格確認後、入札日までに本入札を辞退するときは、電子入札システムへの入札辞退届の登録又は綾部市指定の「入札辞退届」を提出してください。
- (4) 入札参加資格者であっても、入札日までに入札参加資格を満たさなくなったり、関係法令に違反するなど、明らかに契約の相手方として不相当であると認められた場合は、入札参加資格を取り消し文書で通知します。
- (5) 本案件は募集型競争入札のため、入札締切予定日時を過ぎて入札書が未到達であり、かつ、入札辞退の手続を行っていない場合においては、「不着」として取扱うこととし、次回以降直近の同種案件において入札参加を認めません。

13 問い合わせ先

綾部市建設部監理課契約・指導検査担当

郵便番号 623-8501

所在地 京都府綾部市若竹町8-1

綾部市役所本庁東3階  
電話番号 0773-42-4276 (直通)  
FAX番号 0773-42-4406 (代表)  
E-mail kanri@city.ayabe.lg.jp

様式－1

## 紙入札方式参加承諾願

1 工事番号 .....

2 工事名 .....

3 場 所 .....

4 電子入札システムでの参加ができない理由

.....  
 .....  
 .....

上記の案件は、電子入札対象案件ではありますが、今回は当社においては上記理由により電子入札システムを利用しての参加ができないため、紙入札方式での参加を承諾いただきますようお願いいたします。

令和 年 月 日

住 所

氏 名

Ⓔ

綾 部 市 長 様

様式－2

## 一般競争入札参加資格確認申請書

令和 年 月 日

綾部市長 山 崎 善 也 様

住 所

氏 名 ⑩

電 話 番 号

F A X 番 号

下記工事の建設工事請負契約に係る条件付一般競争入札に参加したいので、  
参加資格確認申請書を提出します。

記

工 事 番 号

工 事 名

工 事 場 所

様式－3

## 配 置 予 定 者 名 簿

工 事 番 号：

工 事 名：

商号及び名称：

	現 場 代 理 人		主 任 技 術 者
1	(氏 名)	手 持 工 事	(氏 名)
	(工事名) (請負金額) (役職名) (完了予定)		(工事名) (請負金額) (役職名) (完了予定)
2	(氏 名)	手 持 工 事	(氏 名)
	(工事名) (請負金額) (役職名) (完了予定)		(工事名) (請負金額) (役職名) (完了予定)
3	(氏 名)	手 持 工 事	(氏 名)
	(工事名) (請負金額) (役職名) (完了予定)		(工事名) (請負金額) (役職名) (完了予定)
4	(氏 名)	手 持 工 事	(氏 名)
	(工事名) (請負金額) (役職名) (完了予定)		(工事名) (請負金額) (役職名) (完了予定)
5	(氏 名)	手 持 工 事	(氏 名)
	(工事名) (請負金額) (役職名) (完了予定)		(工事名) (請負金額) (役職名) (完了予定)



**【記載上の注意事項】****1) 配置予定者 共通**

- 1 申請段階で配置可能な方を上段に記載してください。組み合わせの制限はありませんので、それぞれに配置可能な方の氏名のみ記載してください。
- 2 下段には、手持工事の有無について記載し、手持ち工事がある場合は、全ての工事について工事名、請負金額、役職名、完了予定日を記載してください。(ただし、当該工事と工期が重複する工事の現場代理人や専任を要する技術者の場合は、配置予定者が変更可能な場合及び下記に示す現場代理人、主任技術者それぞれの兼務条件を満たす方のみとします。)
- 3 申請者と直接的かつ恒常的な雇用関係にある方で、「建設工事入札参加資格審査申請書」に添付された現場代理人名簿又は技術者名簿から選定してください。(ただし、新たに採用された技術者を配置する場合は、この申請までに入札参加資格記載事項変更届を監理課へ提出してください。)

**2) 主任技術者**

- 1 土木工事にかかる技術資格を有した方を記載してください。
- 2 請負金額が3,500万円未満の場合は、他の工事の非専任の主任技術者を兼務して配置することができますが、請負金額が3,500万円以上となる場合は専任の主任技術者となるため、特別な場合を除き、営業所専任の技術者や他の工事の主任技術者を兼務して配置することはできません。(ただし、工事の対象となる工作物に一体性若しくは連続性が認められる工事又は施工にあたり相互に調整を要する工事で、かつ、工事現場の相互の間隔が10km程度の近接した場所において同一の建設業者が施工する場合(以下「近接関連工事」)は、同一の専任の主任技術者が兼務することができます。)
- 3 非専任の主任技術者が現場代理人を兼務する場合は、兼務する工事の当初請負額の合計が3,500万円未満とします。(ただし、増額等により専任義務工事となった場合は上記2と同様の取り扱いとします。)
- 4 請負金額にかかわらず入札公告等で専任を条件としている場合は兼務できません。

**3) 現場代理人**

- 1 本工事期間中、工事現場に常駐できる方を記載してください。(ただし、工事請負契約書第10条第3項に規定する「現場代理人の工事現場における運営、取締り及び権限の行使に支障がない場合」と発注者が認める期間は除きます。)
- 2 他の工事との兼務は出来ません。(ただし、以下に示す場合は複数の工事を兼務することができます。)
  - (1) 3)の1に規定する期間。
  - (2) 一件の入札で複数の契約をする場合。
  - (3) 現場代理人が兼務する場合の共通条件として、以下の全てを満たす工事とします。(ただし、公告等で専任を条件としている場合は除く。)

- ・兼務する工事が2件までであること。(ただし、災害復旧工事を含む場合は、既発注分も含め3件までとする。)
  - ・兼務する工事が、綾部市又は国、地方公共団体等の発注する工事であること。  
(ただし、綾部市と異なる発注機関の工事が含まれる場合は、他の発注機関が現場代理人の兼務を了承していること。)
  - ・兼務する綾部市の工事現場に現場代理人又は連絡員が駐在すること。
  - ・兼務するいずれかの現場に現場代理人が駐在すること。
  - ・連絡員及び連絡体制は、工事打合簿で明確にすること。また、連絡員は、元請業者の社員の他一次下請業者の社員でも可能としますが、ガードマンや一次以外の下請業者の社員等は連絡員にはなれません。
- (4) 兼務する工事が技術者非専任の場合は、上記(3)に示す共通条件の他、次の全てを満たす工事とします。
- ・兼務する工事が、綾部市内であること。
  - ・兼務する工事の当初請負金額の合計が3,500万円未満であること。
- (5) 兼務するいずれかの工事が主任技術者専任の場合は、上記(3)に示す共通条件の他、近接関連工事であること。

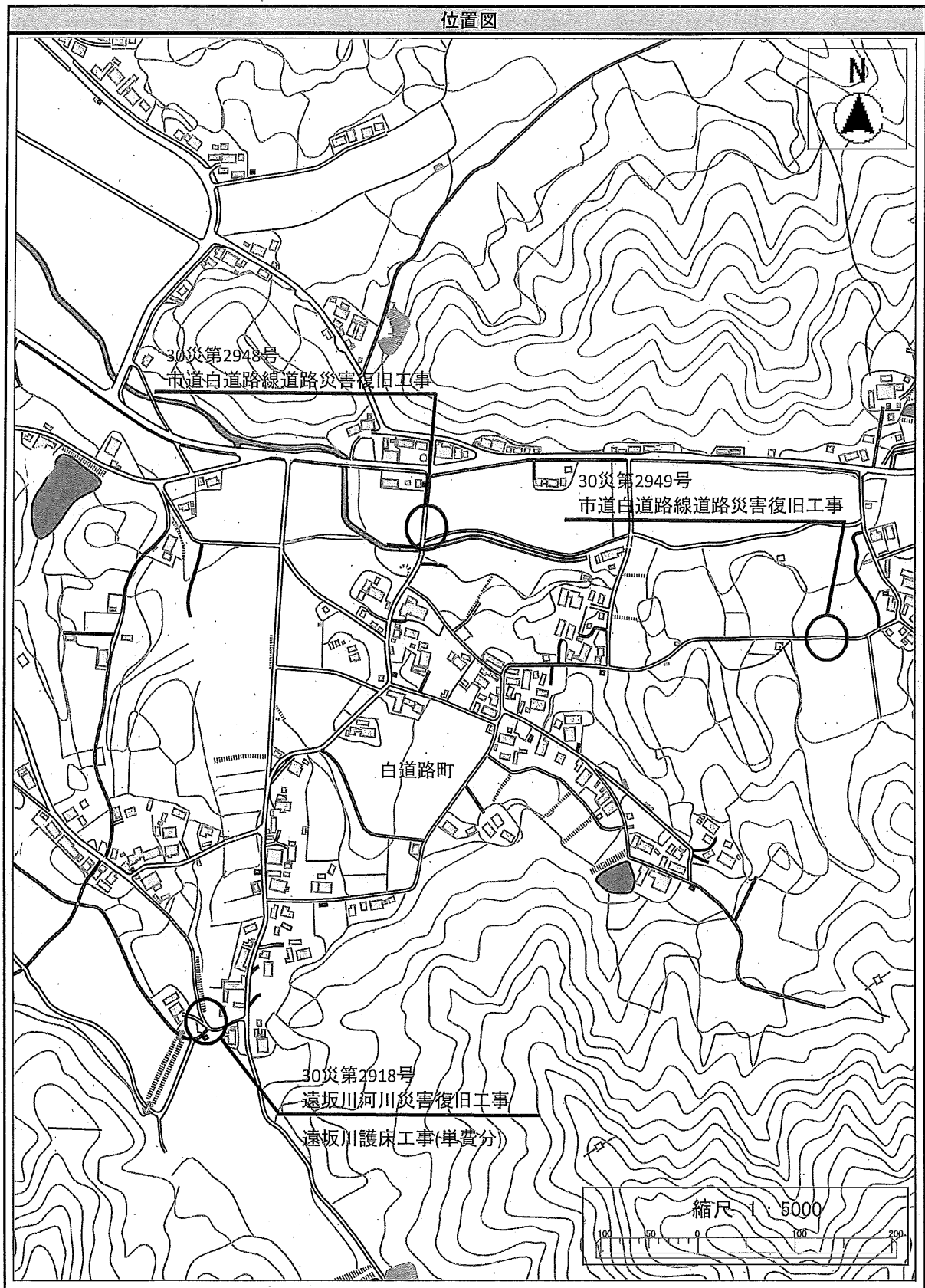

## 綾部市公告第 1 3 3 号

現年発生公共土木施設災害復旧事業、30 災第 2944 号 市道尾ノ内線外 1 線 1 川道路河川災害復旧工事に係る入札参加資格について、次のとおりお知らせしますので、入札参加希望者は申請してください。なお、この工事の入札は電子入札による条件付一般競争入札とします。

令和元年 9 月 9 日

綾部市長 山 崎 善 也

## 1 工事概要

- |           |  |
|-----------|--|
| (1) 工事番号  | 第 5 0 1 9 3 号  |
| (2) 工 事 名 | 30 災第 2944 号 市道尾ノ内線外 1 線 1 川道路河川災害復旧工事   |
| (3) 工事場所  | 綾部市坊口町外 (別添位置図参照)  |
| (4) 工事概要  | <p>30 災第 2944 号 L = 1 2 . 0 m W = 3 . 5 m</p> <p>コンクリートブロック積工 A = 2 5 m<sup>2</sup></p> <p>小口止工 N = 2 箇所</p> <p>取付工 (石積) A = 5 m<sup>2</sup></p> <p>30 災第 2943 号 L = 1 2 . 0 m W = 4 . 5 ~ 4 . 7 m</p> <p>コンクリートブロック積工 A = 2 7 m<sup>2</sup></p> <p>小口止工 N = 2 箇所</p> <p>取付工 (練石積) A = 6 m<sup>2</sup></p> <p>アスファルト舗装 A = 6 m<sup>2</sup></p> <p>30 災第 2916 号 左岸 L = 1 0 . 0 m</p> <p>コンクリートブロック積工 A = 1 0 m<sup>2</sup></p> <p>小口止工 N = 1 箇所</p> <p>雑工 (石積) A = 1 m<sup>2</sup></p> <p>袋詰玉石 (2 t) N = 2 袋</p> <p>工事用道路 (敷砂利) L = 2 7 m</p> <p>締切排水工 一式</p> |
| (5) 予定工期  | 令和元年 1 0 月 8 日から<br>令和 2 年 2 月 4 日まで (1 2 0 日間)  |

## 2 入札参加資格

この工事の入札参加資格は、次の要件を全て満たす業者で入札参加資格確認申請に基づき、本市が資格認定したものとします。

- (1) 契約を締結する能力を有しない者又は破産者で復権を得ない者でないこと。
- (2) 平成 3 1 年度綾部市建設工事指名競争入札参加資格者名簿で土木工事の B 等級で登録されており、平成 3 1 年 4 月 1 日以降継続して綾部市内に本店を有する単

体業者で、申請日時点において綾部市の指名停止及び市が締結する契約等からの除外措置を受けていないこと。

- (3) 土木工事に係る綾部市発注工事で、平成30年1月1日から平成30年12月31日の間において、完了工事の成績評点が60点に満たない評定を受けていないこと。
- (4) 申請者と直接的かつ恒常的な雇用関係にある現場代理人、主任技術者が配置できること。なお、ここでいう「恒常的な雇用関係」とは、この一般競争入札参加資格確認申請書の提出日以前に3箇月以上の雇用関係があることをいう。

### 3 提出書類

#### (1) 一般競争入札参加資格確認申請書

電子入札システムから一般競争入札参加資格確認申請書を提出すること。ただし、紙入札希望業者は「紙入札方式参加承諾願」（別記様式—1）とともに「一般競争入札参加資格確認申請書」（別記様式—2）2部を監理課へ持参により提出すること。

#### (2) 配置予定者名簿

電子入札システムで、一般競争入札参加資格確認申請書の添付資料に「配置予定者名簿」（別記様式—3）を添付して提出すること。添付するファイルの形式及び容量については「綾部市公共工事等電子入札運用基準」第7条によること。ただし、紙入札希望業者は（1）の承諾願及び申請書とともに「配置予定者名簿」を監理課へ持参により提出すること。

### 4 設計図書の閲覧及び入札参加資格確認申請書の受付

#### (1) 設計図書の閲覧

①期間 令和元年9月9日（月）午前9時から

②方法 京都府入札情報公開システムからのダウンロードを基本とします。

([https://gprime-ebid.jp/26000/CALS/PPI\\_P](https://gprime-ebid.jp/26000/CALS/PPI_P))

ただし、これによりがたい場合は有償での配布としますので、希望者は事前に監理課まで連絡をお願いします。配布場所は綾部市建設部監理課契約・指導検査担当（本庁東3階）とし、代金は1,260円です。

#### (2) 入札参加資格確認申請書の受付

①期間 令和元年9月12日（木）午前9時から午後6時まで

令和元年9月13日（金）午前9時から正午まで

ただし、紙入札希望業者の提出で9月12日については午前9時から正午までと午後1時から午後5時までとします。

②方法 電子入札システムからの提出とします。ただし、紙入札希望業者は、監理課への持参による提出とします。

5 入札参加資格確認通知について

- (1) 一般競争入札参加資格確認通知書については、令和元年9月中旬に電子入札システムで通知します。ただし、紙入札希望業者には郵送で通知します。
- (2) 資格なしの通知を受けた者は、通知した日から起算して5日以内に、書面によりその理由について説明を求めることができます。

6 設計図書等に係る質疑の受付及び回答

- ①期間 令和元年9月20日（金）から  
令和元年9月24日（火）正午まで
- ②方法 綾部市指定の「質疑書」により提出するものとします。「質疑書」の提出は、監理課への持参、ファックス、メールのいずれかによることとしますが、持参の場合は開庁日の午前9時から正午までと午後1時から午後5時（最終日は正午）までとします。
- ③対象 入札参加資格者の「質疑書」のみ受け付けます。
- ④回答 令和元年9月26日（木）午後5時までに京都府入札情報公開システムに掲載します。ただし、紙入札希望業者には同日午後5時までにファックスにて回答します。なお、質疑の無い場合は回答の掲載等はありません。

7 入札期間及び開札の日時

(1) 入札期間

- ①日時 令和元年 9月30日（月）午前9時から午後6時まで  
令和元年10月 1日（火）午前9時から午後2時まで  
ただし、紙入札者の提出は9月30日の午前9時から正午までと午後1時から午後5時までと、10月1日の午前9時から正午までと午後1時から午後2時までとします。
- ②方法 電子入札システムからの提出とします。

(<https://gprime-ebid.jp/26000/CALS/Accepter/>)

工事内訳書を必ず添付してください。添付するファイルの形式及び容量については、「綾部市公共工事等電子入札運用基準」第11条によること。

ただし、紙入札者は、監理課への持参による提出とします。作成方法については、「綾部市公共工事等電子入札運用基準」第19条第4項によること。

(2) 開札の日時

令和元年10月2日（水）午前11時15分

8 入札保証金

入札保証金については、綾部市会計規則（昭和57年綾部市規則第2号）第77条第1項第2号及び第3号により免除します。

9 落札者の決定方法

綾部市会計規則第78条の規定により作成された予定価格の制限の範囲内で最低の価格をもって入札した者を落札者とします。

ただし、この工事は最低制限価格を設けているため、最低制限価格未満で入札した者は失格とします。

10 入札の無効

入札の無効については、「綾部市工事等競争入札心得」第12条によることとします。

また、他の工事の受注等により、「配置予定者名簿」の配置ができないと認められる場合は、本件の入札を無効とします。

11 郵送による入札の可否

郵送による入札は認めません。

12 その他

- (1) 工事概要、工事内容に関する問い合わせは、入札参加資格確認通知までは受け付けません。
- (2) 入札参加者は、本公告文、設計図書、仕様書及び契約書を熟読し、綾部市公共工事等電子入札運用基準、綾部市工事等競争入札心得を遵守してください。
- (3) 入札参加資格確認後、入札日までに本入札を辞退するときは、電子入札システムへの入札辞退届の登録又は綾部市指定の「入札辞退届」を提出してください。
- (4) 入札参加資格者であっても、入札日までに入札参加資格を満たさなくなったり、関係法令に違反するなど、明らかに契約の相手方として不相当であると認められた場合は、入札参加資格を取り消し文書で通知します。
- (5) 本案件は募集型競争入札のため、入札締切予定日時を過ぎて入札書が未到達であり、かつ、入札辞退の手続を行っていない場合においては、「不着」として取扱うこととし、次回以降直近の同種案件において入札参加を認めません。

13 問い合わせ先

綾部市建設部監理課契約・指導検査担当

郵便番号 623-8501

所在地 京都府綾部市若竹町8-1

綾部市役所本庁東3階

電話番号 0773-42-4276 (直通)

FAX番号 0773-42-4406 (代表)

E-mail kanri@city.ayabe.lg.jp

様式－1

## 紙入札方式参加承諾願

1 工事番号 .....

2 工 事 名 .....

3 場 所 .....

4 電子入札システムでの参加ができない理由

.....  
 .....  
 .....

上記の案件は、電子入札対象案件ではありますが、今回は当社においては上記理由により電子入札システムを利用しての参加ができないため、紙入札方式での参加を承諾いただきますようお願いいたします。

令和 年 月 日

住 所

氏 名

⑩

綾 部 市 長 様



様式－2

# 一般競争入札参加資格確認申請書

令和 年 月 日

綾部市長 山 崎 善 也 様

住 所

氏 名

⑩

電 話 番 号

F A X 番 号

下記工事の建設工事請負契約に係る条件付一般競争入札に参加したいので、  
参加資格確認申請書を提出します。

記

工 事 番 号

工 事 名

工 事 場 所

様式－3

## 配 置 予 定 者 名 簿

工 事 番 号 :

工 事 名 :

商号及び名称 :

	現 場 代 理 人		主 任 技 術 者
1	(氏 名)	手 持 工 事	(氏 名)
	(工事名) (請負金額) (役職名) (完了予定)		(工事名) (請負金額) (役職名) (完了予定)
2	(氏 名)	手 持 工 事	(氏 名)
	(工事名) (請負金額) (役職名) (完了予定)		(工事名) (請負金額) (役職名) (完了予定)
3	(氏 名)	手 持 工 事	(氏 名)
	(工事名) (請負金額) (役職名) (完了予定)		(工事名) (請負金額) (役職名) (完了予定)
4	(氏 名)	手 持 工 事	(氏 名)
	(工事名) (請負金額) (役職名) (完了予定)		(工事名) (請負金額) (役職名) (完了予定)
5	(氏 名)	手 持 工 事	(氏 名)
	(工事名) (請負金額) (役職名) (完了予定)		(工事名) (請負金額) (役職名) (完了予定)

**【記載上の注意事項】****1) 配置予定者 共通**

- 1 申請段階で配置可能な方を上段に記載してください。組み合わせの制限はありませんので、それぞれに配置可能な方の氏名のみ記載してください。
- 2 下段には、手持工事の有無について記載し、手持ち工事がある場合は、全ての工事について工事名、請負金額、役職名、完了予定日を記載してください。(ただし、当該工事と工期が重複する工事の現場代理人や専任を要する技術者の場合は、配置予定者が変更可能な場合及び下記に示す現場代理人、主任技術者それぞれの兼務条件を満たす方のみとします。)
- 3 申請者と直接的かつ恒常的な雇用関係にある方で、「建設工事入札参加資格審査申請書」に添付された現場代理人名簿又は技術者名簿から選定してください。(ただし、新たに採用された技術者を配置する場合は、この申請までに入札参加資格記載事項変更届を監理課へ提出してください。)

**2) 主任技術者**

- 1 土木工事にかかる技術資格を有した方を記載してください。
- 2 請負金額が3,500万円未満の場合は、他の工事の非専任の主任技術者を兼務して配置することができますが、請負金額が3,500万円以上となる場合は専任の主任技術者となるため、特別な場合を除き、営業所専任の技術者や他の工事の主任技術者を兼務して配置することはできません。(ただし、工事の対象となる工作物に一体性若しくは連続性が認められる工事又は施工にあたり相互に調整を要する工事で、かつ、工事現場の相互の間隔が10km程度の近接した場所において同一の建設業者が施工する場合(以下「近接関連工事」)は、同一の専任の主任技術者が兼務することができます。)
- 3 非専任の主任技術者が現場代理人を兼務する場合は、兼務する工事の当初請負額の合計が3,500万円未満とします。(ただし、増額等により専任義務工事となった場合は上記2と同様の取り扱いとします。)
- 4 請負金額にかかわらず入札公告等で専任を条件としている場合は兼務できません。

**3) 現場代理人**

- 1 本工事期間中、工事現場に常駐できる方を記載してください。(ただし、工事請負契約書第10条第3項に規定する「現場代理人の工事現場における運営、取締り及び権限の行使に支障がない場合」と発注者が認める期間は除きます。)
- 2 他の工事との兼務は出来ません。(ただし、以下に示す場合は複数の工事を兼務することができます。)
  - (1) 3)の1に規定する期間。
  - (2) 一件の入札で複数の契約をする場合。
  - (3) 現場代理人が兼務する場合の共通条件として、以下の全てを満たす工事とします。(ただし、公告等で専任を条件としている場合は除く。)

- ・兼務する工事が2件までであること。(ただし、災害復旧工事を含む場合は、既発注分も含め3件までとする。)
  - ・兼務する工事が、綾部市又は国、地方公共団体等の発注する工事であること。  
(ただし、綾部市と異なる発注機関の工事が含まれる場合は、他の発注機関が現場代理人の兼務を了承していること。)
  - ・兼務する綾部市の工事現場に現場代理人又は連絡員が駐在すること。
  - ・兼務するいずれかの現場に現場代理人が駐在すること。
  - ・連絡員及び連絡体制は、工事打合簿で明確にすること。また、連絡員は、元請業者の社員の他一次下請業者の社員でも可能としますが、ガードマンや一次以外の下請業者の社員等は連絡員にはなれません。
- (4) 兼務する工事が技術者非専任の場合は、上記(3)に示す共通条件の他、次の全てを満たす工事とします。
- ・兼務する工事が、綾部市内であること。
  - ・兼務する工事の当初請負金額の合計が3,500万円未満であること。
- (5) 兼務するいずれかの工事が主任技術者専任の場合は、上記(3)に示す共通条件の他、近接関連工事であること。

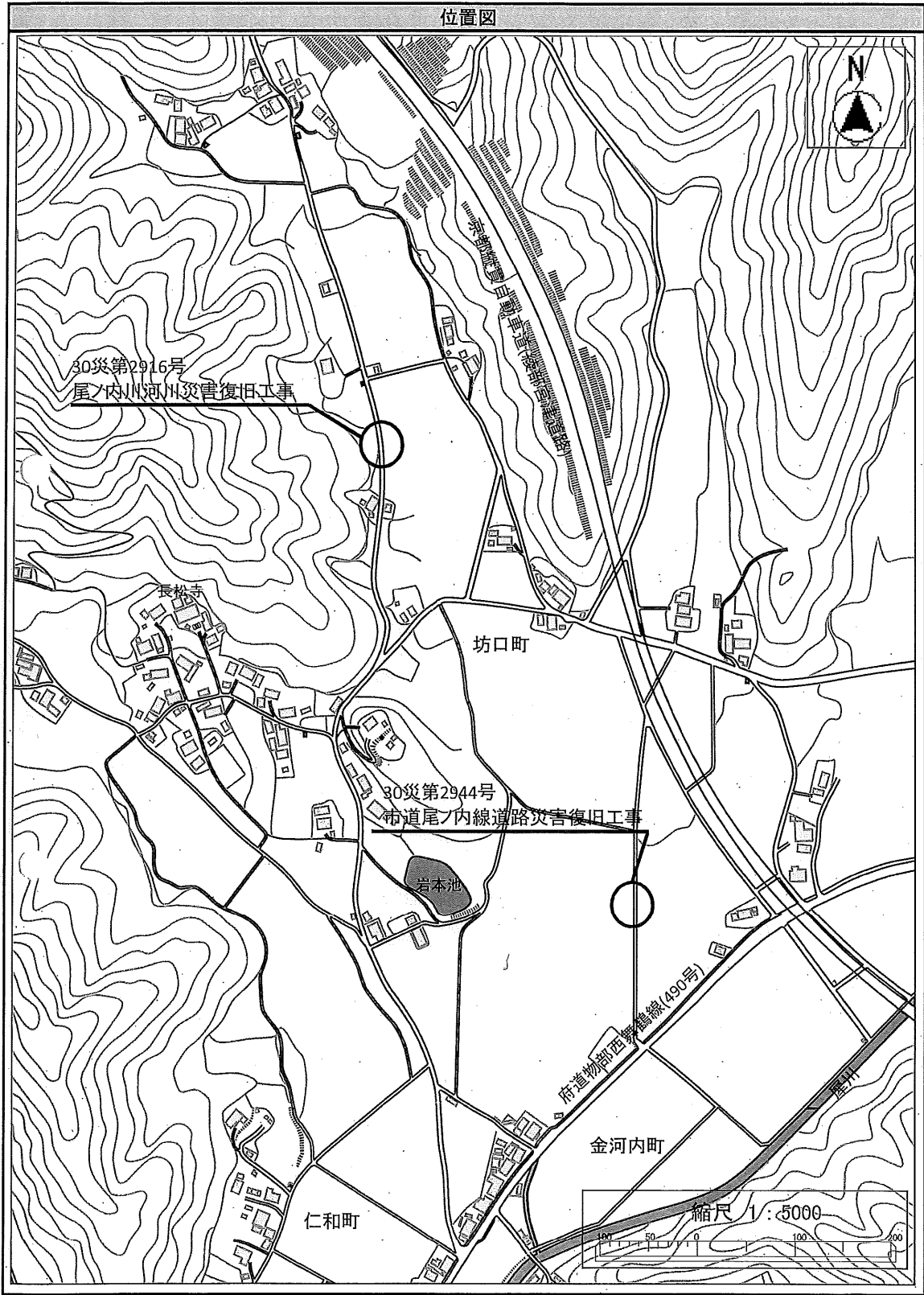

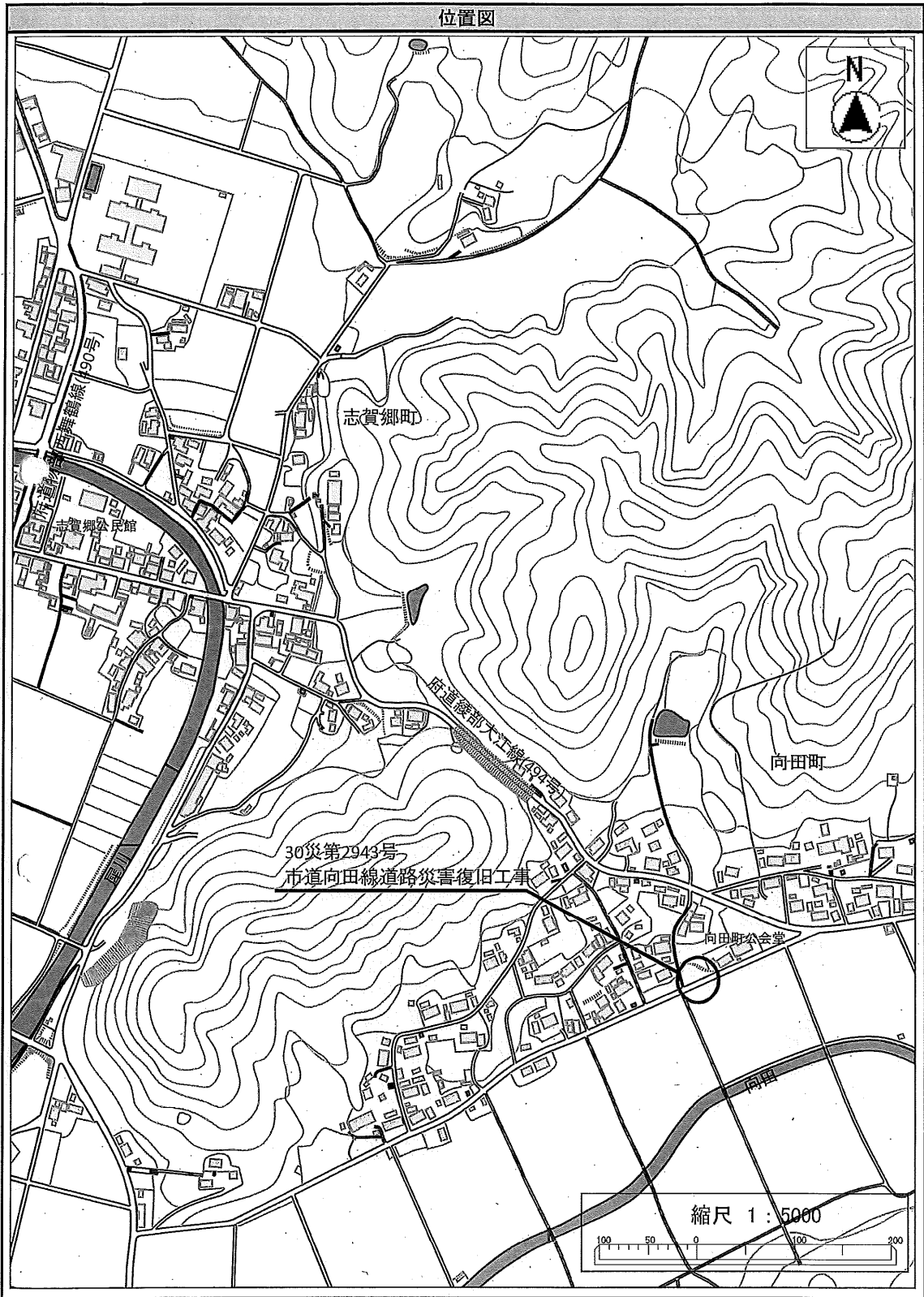

## 綾部市公告第134号

現年発生農地等災害復旧事業、祝田農地・水路、家ノ下農地・水路、清水農地・水路復旧工事に係る入札参加資格について、次のとおりお知らせしますので、入札参加希望者は申請してください。なお、この工事の入札は電子入札による条件付一般競争入札とします。

令和元年9月9日

綾部市長 山崎善也

## 1 工事概要

- |          |   |
|----------|---|
| (1) 工事番号 | 第501 94号  |
| (2) 工事名  | 祝田農地・水路、家ノ下農地・水路、清水農地・水路復旧工事  |
| (3) 工事場所 | 綾部市篠田町（別添位置図参照）   |
| (4) 工事概要 | 祝田農地 土砂浚渫工 $V = 27 \text{ m}^3$<br>祝田水路 土砂浚渫工 $V = 31 \text{ m}^3$<br>家ノ下農地 土砂浚渫工 $V = 33 \text{ m}^3$<br>家ノ下水路 土砂浚渫工 $V = 31 \text{ m}^3$<br>清水農地（1工区） 土砂浚渫工 $V = 72 \text{ m}^3$<br>清水農地（2工区） 土砂浚渫工 $V = 72 \text{ m}^3$<br>清水水路 土砂浚渫工 $V = 31 \text{ m}^3$ |
| (5) 予定工期 | 令和元年10月 8日から<br>令和2年 1月15日まで（100日間）   |

## 2 入札参加資格

この工事の入札参加資格は、次の要件を全て満たす業者で入札参加資格確認申請に基づき、本市が資格認定したものとします。

- (1) 契約を締結する能力を有しない者又は破産者で復権を得ない者でないこと。
- (2) 平成31年度綾部市建設工事指名競争入札参加資格者名簿で土木工事のB等級で登録されており、平成31年4月1日以降継続して綾部市内に本店を有する単体業者で、申請日時点において綾部市の指名停止及び市が締結する契約等からの除外措置を受けていないこと。
- (3) 土木工事に係る綾部市発注工事で、平成30年1月1日から平成30年12月31日の間において、完了工事の成績評点が60点に満たない評価を受けていないこと。
- (4) 申請者と直接的かつ恒常的な雇用関係にある現場代理人、主任技術者が配置できること。なお、ここでいう「恒常的な雇用関係」とは、この一般競争入札参加資格確認申請書の提出日以前に3箇月以上の雇用関係があることをいう。

## 3 提出書類

## (1) 一般競争入札参加資格確認申請書

電子入札システムから一般競争入札参加資格確認申請書を提出すること。ただし、紙入札希望業者は「紙入札方式参加承諾願」（別記様式—1）とともに「一般競争入札参加資格確認申請書」（別記様式—2）2部を監理課へ持参により提出すること。

## (2) 配置予定者名簿

電子入札システムで、一般競争入札参加資格確認申請書の添付資料に「配置予定者名簿」（別記様式—3）を添付して提出すること。添付するファイルの形式及び容量については「綾部市公共工事等電子入札運用基準」第7条によること。ただし、紙入札希望業者は（1）の承諾願及び申請書とともに「配置予定者名簿」を監理課へ持参により提出すること。

## 4 設計図書の閲覧及び入札参加資格確認申請書の受付

## (1) 設計図書の閲覧

①期間 令和元年9月9日（月）午前9時から

②方法 京都府入札情報公開システムからのダウンロードを基本とします。

([https://gprime-ebid.jp/26000/CALS/PPI\\_P](https://gprime-ebid.jp/26000/CALS/PPI_P))

ただし、これによりがたい場合は有償での配布としますので、希望者は事前に監理課まで連絡をお願いします。配布場所は綾部市建設部監理課契約・指導検査担当（本庁東3階）とし、代金は310円です。

## (2) 入札参加資格確認申請書の受付

①期間 令和元年9月12日（木）午前9時から午後6時まで

令和元年9月13日（金）午前9時から正午まで

ただし、紙入札希望業者の提出で9月12日については午前9時から正午までと午後1時から午後5時までとします。

②方法 電子入札システムからの提出とします。ただし、紙入札希望業者は、監理課への持参による提出とします。

## 5 入札参加資格確認通知について

(1) 一般競争入札参加資格確認通知書については、令和元年9月中旬に電子入札システムで通知します。ただし、紙入札希望業者には郵送で通知します。

(2) 資格なしの通知を受けた者は、通知した日から起算して5日以内に、書面によりその理由について説明を求めることができます。

## 6 設計図書等に係る質疑の受付及び回答

①期間 令和元年9月20日（金）から

令和元年9月24日（火）正午まで

②方法 綾部市指定の「質疑書」により提出するものとします。「質疑書」の提出は、監理課への持参、ファックス、メールのいずれかによること



としますが、持参の場合は開庁日の午前9時から正午までと午後1時から午後5時（最終日は正午）までとします。

- ③対象 入札参加資格者の「質疑書」のみ受け付けます。
- ④回答 令和元年9月26日（木）午後5時までに京都府入札情報公開システムに掲載します。ただし、紙入札希望業者には同日午後5時までにファックスにて回答します。なお、質疑の無い場合は回答の掲載等はありません。

## 7 入札期間及び開札の日時

### (1) 入札期間

- ①日時 令和元年 9月30日（月）午前9時から午後6時まで  
令和元年10月 1日（火）午前9時から午後2時まで  
ただし、紙入札者の提出は9月30日の午前9時から正午までと午後1時から午後5時までと、10月1日の午前9時から正午までと午後1時から午後2時までとします。
- ②方法 電子入札システムからの提出とします。  
(<https://gprime-ebid.jp/26000/CALS/Accepter/>)  
工事内訳書を必ず添付してください。添付するファイルの形式及び容量については、「綾部市公共工事等電子入札運用基準」第11条によること。  
ただし、紙入札者は、監理課への持参による提出とします。作成方法については、「綾部市公共工事等電子入札運用基準」第19条第4項によること。

### (2) 開札の日時

令和元年10月2日（水）午前11時30分

## 8 入札保証金

入札保証金については、綾部市会計規則（昭和57年綾部市規則第2号）第77条第1項第2号及び第3号により免除します。

## 9 落札者の決定方法

綾部市会計規則第78条の規定により作成された予定価格の制限の範囲内で最低の価格をもって入札した者を落札者とします。

ただし、この工事は最低制限価格を設けているため、最低制限価格未満で入札した者は失格とします。

## 10 入札の無効

入札の無効については、「綾部市工事等競争入札心得」第12条によることとします。

また、他の工事の受注等により、「配置予定者名簿」の配置ができないと認めら

れる場合は、本件の入札を無効とします。

11 郵送による入札の可否

郵送による入札は認めません。

12 その他

- (1) 工事概要、工事内容に関する問い合わせは、入札参加資格確認通知までは受け付けません。
- (2) 入札参加者は、本公告文、設計図書、仕様書及び契約書を熟読し、綾部市公共工事等電子入札運用基準、綾部市工事等競争入札心得を遵守してください。
- (3) 入札参加資格確認後、入札日までに本入札を辞退するときは、電子入札システムへの入札辞退届の登録又は綾部市指定の「入札辞退届」を提出してください。
- (4) 入札参加資格者であっても、入札日までに入札参加資格を満たさなくなったり、関係法令に違反するなど、明らかに契約の相手方として不適当であると認められた場合は、入札参加資格を取り消し文書で通知します。
- (5) 本案件は募集型競争入札のため、入札締切予定日時を過ぎて入札書が未到達であり、かつ、入札辞退の手続を行っていない場合においては、「不着」として取扱うこととし、次回以降直近の同種案件において入札参加を認めません。

13 問い合わせ先

綾部市建設部監理課契約・指導検査担当

郵便番号 623-8501

所在地 京都府綾部市若竹町8-1  
綾部市役所本庁東3階

電話番号 0773-42-4276 (直通)

FAX番号 0773-42-4406 (代表)

E-mail kanri@city.ayabe.lg.jp

様式－1

## 紙入札方式参加承諾願

1 工事番号 .....

2 工事名 .....

3 場 所 .....

4 電子入札システムでの参加ができない理由

.....  
 .....  
 .....

上記の案件は、電子入札対象案件ではありますが、今回は当社においては上記理由により電子入札システムを利用しての参加ができないため、紙入札方式での参加を承諾いただきますようお願いいたします。

令和 年 月 日

住 所

氏 名

Ⓔ

綾 部 市 長 様

様式－2

## 一般競争入札参加資格確認申請書

令和 年 月 日

綾部市長 山 崎 善 也 様

住 所

氏 名 ⑩

電 話 番 号

F A X 番 号

下記工事の建設工事請負契約に係る条件付一般競争入札に参加したいので、  
参加資格確認申請書を提出します。

記

工 事 番 号

工 事 名

工 事 場 所

様式－3

## 配 置 予 定 者 名 簿

工 事 番 号 :

工 事 名 :

商号及び名称 :

	現 場 代 理 人		主 任 技 術 者
1	(氏 名)	手 持 工 事	(氏 名)
	(工事名) (請負金額) (役職名) (完了予定)		(工事名) (請負金額) (役職名) (完了予定)
2	(氏 名)	手 持 工 事	(氏 名)
	(工事名) (請負金額) (役職名) (完了予定)		(工事名) (請負金額) (役職名) (完了予定)
3	(氏 名)	手 持 工 事	(氏 名)
	(工事名) (請負金額) (役職名) (完了予定)		(工事名) (請負金額) (役職名) (完了予定)
4	(氏 名)	手 持 工 事	(氏 名)
	(工事名) (請負金額) (役職名) (完了予定)		(工事名) (請負金額) (役職名) (完了予定)
5	(氏 名)	手 持 工 事	(氏 名)
	(工事名) (請負金額) (役職名) (完了予定)		(工事名) (請負金額) (役職名) (完了予定)

**【記載上の注意事項】****1) 配置予定者 共通**

- 1 申請段階で配置可能な方を上段に記載してください。組み合わせの制限はありませんので、それぞれに配置可能な方の氏名のみ記載してください。
- 2 下段には、手持工事の有無について記載し、手持ち工事がある場合は、全ての工事について工事名、請負金額、役職名、完了予定日を記載してください。(ただし、当該工事と工期が重複する工事の現場代理人や専任を要する技術者の場合は、配置予定者が変更可能な場合及び下記に示す現場代理人、主任技術者それぞれの兼務条件を満たす方のみとします。)
- 3 申請者と直接的かつ恒常的な雇用関係にある方で、「建設工事入札参加資格審査申請書」に添付された現場代理人名簿又は技術者名簿から選定してください。(ただし、新たに採用された技術者を配置する場合は、この申請までに入札参加資格記載事項変更届を監理課へ提出してください。)

**2) 主任技術者**

- 1 土木工事にかかる技術資格を有した方を記載してください。
- 2 請負金額が3,500万円未満の場合は、他の工事の非専任の主任技術者を兼務して配置することができますが、請負金額が3,500万円以上となる場合は専任の主任技術者となるため、特別な場合を除き、営業所専任の技術者や他の工事の主任技術者を兼務して配置することはできません。(ただし、工事の対象となる工作物に一体性若しくは連続性が認められる工事又は施工にあたり相互に調整を要する工事で、かつ、工事現場の相互の間隔が10km程度の近接した場所において同一の建設業者が施工する場合(以下「近接関連工事」)は、同一の専任の主任技術者が兼務することができます。)
- 3 非専任の主任技術者が現場代理人を兼務する場合は、兼務する工事の当初請負額の合計が3,500万円未満とします。(ただし、増額等により専任義務工事となった場合は上記2と同様の取り扱いとします。)
- 4 請負金額にかかわらず入札公告等で専任を条件としている場合は兼務できません。

**3) 現場代理人**

- 1 本工事期間中、工事現場に常駐できる方を記載してください。(ただし、工事請負契約書第10条第3項に規定する「現場代理人の工事現場における運営、取締り及び権限の行使に支障がない場合」と発注者が認める期間は除きます。)
- 2 他の工事との兼務は出来ません。(ただし、以下に示す場合は複数の工事を兼務することができます。)
  - (1) 3)の1に規定する期間。
  - (2) 一件の入札で複数の契約をする場合。
  - (3) 現場代理人が兼務する場合の共通条件として、以下の全てを満たす工事とします。(ただし、公告等で専任を条件としている場合は除く。)

- ・兼務する工事が2件までであること。(ただし、災害復旧工事を含む場合は、既発注分も含め3件までとする。)
  - ・兼務する工事が、綾部市又は国、地方公共団体等の発注する工事であること。  
(ただし、綾部市と異なる発注機関の工事が含まれる場合は、他の発注機関が現場代理人の兼務を了承していること。)
  - ・兼務する綾部市の工事現場に現場代理人又は連絡員が駐在すること。
  - ・兼務するいずれかの現場に現場代理人が駐在すること。
  - ・連絡員及び連絡体制は、工事打合簿で明確にすること。また、連絡員は、元請業者の社員の他一次下請業者の社員でも可能としますが、ガードマンや一次以外の下請業者の社員等は連絡員にはなれません。
- (4) 兼務する工事が技術者非専任の場合は、上記(3)に示す共通条件の他、次の全てを満たす工事とします。
- ・兼務する工事が、綾部市内であること。
  - ・兼務する工事の当初請負金額の合計が3,500万円未満であること。
- (5) 兼務するいずれかの工事が主任技術者専任の場合は、上記(3)に示す共通条件の他、近接関連工事であること。

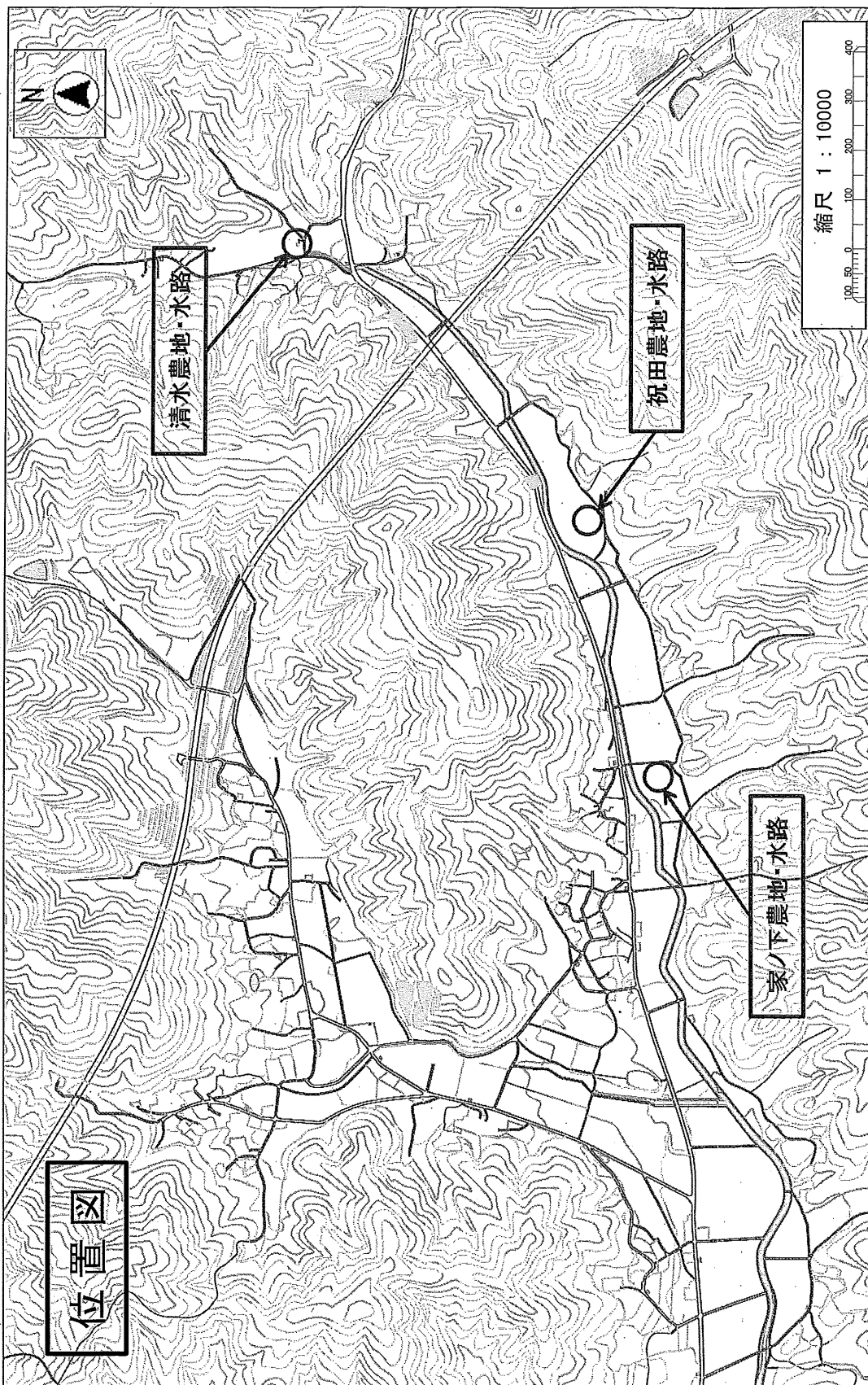



綾部市公告第135号

綾部市下水道排水設備指定業者規程第13条第1項第1号に基づく指定業者を次により公表します。

令和元年9月9日

綾部市長 山崎善也

1 新たに指定する業者

事業所名	代表者氏名	所在地	指 定 日
南陵工業(株)	大槻重徳	福知山市字堀小字上高田2140番地	令和元年9月9日

指定申請内容

指定番号	事業所名	代表者氏名	所在地	技術者数
216	南陵工業(株)	大槻重徳	福知山市字堀小字上高田2140番地	3

綾部市公告第 1 3 6 号

次の書類は、地方税法第 2 0 条の 2 の規定に基づき公告する。

なお、送達すべき書類は、綾部市企画総務部税務課において保管し、送達を受けるべき者の申出があれば交付する。

令和元年 9 月 1 2 日

綾部市長 山 崎 善 也

(以下掲示済)

綾部市公告第137号

次の書類は、送達を受けるべき者の所在が不明であるため、綾部市市民環境部市民・国保課において保管し、送達を受けるべき者の申出があれば交付する。

ここに、地方税法第20条の2の規定により公告する。

令和元年9月20日

綾部市長 山 崎 善 也

(以下掲示済)

## 綾部市公告第138号

現年発生公共土木施設災害復旧事業、30 災第 2914、2915 号 川北川河川災害復旧工事に係る入札参加資格について、次のとおりお知らせしますので、入札参加希望者は申請してください。なお、この工事の入札は電子入札による条件付一般競争入札とします。

令和元年9月24日

綾部市長 山崎 善也

## 1 工事概要

- |           |  |
|-----------|--|
| (1) 工事番号  | 第501 97号   |
| (2) 工 事 名 | 30 災第 2914、2915 号 川北川河川災害復旧工事  |
| (3) 工事場所  | 綾部市別所町（別添位置図参照）  |
| (4) 工事概要  | <p>30 災第 2914 号 L = 51.5 m<br/>           右岸 L = 51.5 m 左岸 L = 5.0 m<br/>           コンクリートブロック積工 A = 100 m<sup>2</sup><br/>           小口止工 N = 4 箇所<br/>           すり付け工（石積） A = 6 m<sup>2</sup><br/>           工事用道路（敷鉄板） L = 67 m<br/>           締切排水工 一式</p> <p>30 災第 2915 号 L = 70.5 m<br/>           左岸 L = 70.5 m<br/>           コンクリートブロック積工 A = 192 m<sup>2</sup><br/>           小口止工 N = 2 箇所<br/>           すり付け工（石積） A = 6 m<sup>2</sup><br/>           工事用道路（敷鉄板） L = 42 m<br/>           工事用道路（敷砂利） L = 198 m<br/>           締切排水工 一式</p> |
| (5) 予定工期  | 令和元年10月24日から<br>令和2年 3月31日まで（160日間）  |

## 2 入札参加資格

この工事の入札参加資格は、次の要件を全て満たす業者で入札参加資格確認申請に基づき、本市が資格認定したものとします。

- (1) 契約を締結する能力を有しない者又は破産者で復権を得ない者でないこと。
- (2) 平成31年度綾部市建設工事指名競争入札参加資格者名簿で土木工事のA1等級、A等級、B等級のいずれかで登録されており、平成31年4月1日以降継続して綾部市内に本店を有する単体業者で、申請日時点において綾部市の指名停止及び市が締結する契約等からの除外措置を受けていないこと。

- (3) 土木工事に係る綾部市発注工事で、平成30年1月1日から平成30年12月31日の間において、完了工事の成績評点が60点に満たない評定を受けていないこと。
- (4) 申請者と直接的かつ恒常的な雇用関係にある現場代理人、主任技術者が配置できること。なお、ここでいう「恒常的な雇用関係」とは、この一般競争入札参加資格確認申請書の提出日以前に3箇月以上の雇用関係があることをいう。

### 3 提出書類

#### (1) 一般競争入札参加資格確認申請書

電子入札システムから一般競争入札参加資格確認申請書を提出すること。ただし、紙入札希望業者は「紙入札方式参加承諾願」（別記様式—1）とともに「一般競争入札参加資格確認申請書」（別記様式—2）2部を監理課へ持参により提出すること。

#### (2) 配置予定者名簿

電子入札システムで、一般競争入札参加資格確認申請書の添付資料に「配置予定者名簿」（別記様式—3）を添付して提出すること。添付するファイルの形式及び容量については「綾部市公共工事等電子入札運用基準」第7条によること。ただし、紙入札希望業者は（1）の承諾願及び申請書とともに「配置予定者名簿」を監理課へ持参により提出すること。

### 4 設計図書の閲覧及び入札参加資格確認申請書の受付

#### (1) 設計図書の閲覧

①期間 令和元年9月24日（火）午前9時から

②方法 京都府入札情報公開システムからのダウンロードを基本とします。

([https://gprime-ebid.jp/26000/CALS/PPI\\_P](https://gprime-ebid.jp/26000/CALS/PPI_P))

ただし、これによりがたい場合は有償での配布としますので、希望者は事前に監理課まで連絡をお願いします。配布場所は綾部市建設部監理課契約・指導検査担当（本庁東3階）とし、代金は1,120円です。

#### (2) 入札参加資格確認申請書の受付

①期間 令和元年9月27日（金）午前9時から午後6時まで

令和元年9月30日（月）午前9時から正午まで

ただし、紙入札希望業者の提出で9月27日については午前9時から正午までと午後1時から午後5時までとします。

②方法 電子入札システムからの提出とします。ただし、紙入札希望業者は、監理課への持参による提出とします。

### 5 入札参加資格確認通知について

- (1) 一般競争入札参加資格確認通知書については、令和元年10月上旬に電子入札システムで通知します。ただし、紙入札希望業者には郵送で通知します。

(2) 資格なしの通知を受けた者は、通知した日から起算して5日以内に、書面によりその理由について説明を求められます。

6 設計図書等に係る質疑の受付及び回答

- ①期間 令和元年10月4日（金）から  
令和元年10月7日（月）正午まで
- ②方法 綾部市指定の「質疑書」により提出するものとします。「質疑書」の提出は、監理課への持参、ファックス、メールのいずれかによることとしますが、持参の場合は開庁日の午前9時から正午までと午後1時から午後5時（最終日は正午）までとします。
- ③対象 入札参加資格者の「質疑書」のみ受け付けます。
- ④回答 令和元年10月9日（水）午後5時までに京都府入札情報公開システムに掲載します。ただし、紙入札希望業者には同日午後5時までにファックスにて回答します。なお、質疑の無い場合は回答の掲載等はありません。

7 入札期間及び開札の日時

(1) 入札期間

- ①日時 令和元年10月15日（火）午前9時から午後6時まで  
令和元年10月16日（水）午前9時から午後2時まで  
ただし、紙入札者の提出10月15日の午前9時から正午までと午後1時から午後5時までと、10月16日の午前9時から正午までと午後1時から午後2時までとします。
- ②方法 電子入札システムからの提出とします。  
(<https://gprime-ebid.jp/26000/CALS/Accepter/>)  
工事内訳書を必ず添付してください。添付するファイルの形式及び容量については、「綾部市公共工事等電子入札運用基準」第11条によること。  
ただし、紙入札者は、監理課への持参による提出とします。作成方法については、「綾部市公共工事等電子入札運用基準」第19条第4項によること。

(2) 開札の日時

令和元年10月17日（木）午前9時30分

8 入札保証金

入札保証金については、綾部市会計規則（昭和57年綾部市規則第2号）第77条第1項第2号及び第3号により免除します。

9 落札者の決定方法

綾部市会計規則第78条の規定により作成された予定価格の制限の範囲内で最

低の価格をもって入札した者を落札者とします。

ただし、この工事は最低制限価格を設けているため、最低制限価格未満で入札した者は失格とします。

#### 10 入札の無効

入札の無効については、「綾部市工事等競争入札心得」第12条によることとします。

また、他の工事の受注等により、「配置予定者名簿」の配置ができないと認められる場合は、本件の入札を無効とします。

#### 11 郵送による入札の可否

郵送による入札は認めません。

#### 12 その他

- (1) 工事概要、工事内容に関する問い合わせは、入札参加資格確認通知までは受け付けません。
- (2) 入札参加者は、本公告文、設計図書、仕様書及び契約書を熟読し、綾部市公共工事等電子入札運用基準、綾部市工事等競争入札心得を遵守してください。
- (3) 入札参加資格確認後、入札日までに本入札を辞退するときは、電子入札システムへの入札辞退届の登録又は綾部市指定の「入札辞退届」を提出してください。
- (4) 入札参加資格者であっても、入札日までに入札参加資格を満たさなくなったり、関係法令に違反するなど、明らかに契約の相手方として不適当であると認められた場合は、入札参加資格を取り消し文書で通知します。
- (5) 本案件は募集型競争入札のため、入札締切予定日時を過ぎて入札書が未到達であり、かつ、入札辞退の手続きを行っていない場合においては、「不着」として取扱うこととし、次回以降直近の同種案件において入札参加を認めません。

#### 13 問い合わせ先

綾部市建設部監理課契約・指導検査担当

郵便番号 623-8501

所在地 京都府綾部市若竹町8-1

綾部市役所本庁東3階

電話番号 0773-42-4276 (直通)

FAX番号 0773-42-4406 (代表)

E-mail kanri@city.ayabe.lg.jp

様式－1

## 紙入札方式参加承諾願

1 工事番号 .....

2 工 事 名 .....

3 場 所 .....

4 電子入札システムでの参加ができない理由

.....  
 .....  
 .....

上記の案件は、電子入札対象案件ではありますが、今回は当社においては上記理由により電子入札システムを利用しての参加ができないため、紙入札方式での参加を承諾いただきますようお願いいたします。

令和 年 月 日

住 所

氏 名

Ⓔ

綾 部 市 長 様



様式－2

## 一般競争入札参加資格確認申請書

令和 年 月 日

綾部市長 山 崎 善 也 様

住 所

氏 名

㊞

電 話 番 号

F A X 番 号

下記工事の建設工事請負契約に係る条件付一般競争入札に参加したいので、参加資格確認申請書を提出します。

記

工 事 番 号

工 事 名

工 事 場 所

様式－3

## 配 置 予 定 者 名 簿

工 事 番 号 :

工 事 名 :

商号及び名称 :

	現 場 代 理 人		主 任 技 術 者
1	(氏 名)	手 持 工 事	(氏 名)
	(工事名) (請負金額) (役職名) (完了予定)		(工事名) (請負金額) (役職名) (完了予定)
2	(氏 名)	手 持 工 事	(氏 名)
	(工事名) (請負金額) (役職名) (完了予定)		(工事名) (請負金額) (役職名) (完了予定)
3	(氏 名)	手 持 工 事	(氏 名)
	(工事名) (請負金額) (役職名) (完了予定)		(工事名) (請負金額) (役職名) (完了予定)
4	(氏 名)	手 持 工 事	(氏 名)
	(工事名) (請負金額) (役職名) (完了予定)		(工事名) (請負金額) (役職名) (完了予定)
5	(氏 名)	手 持 工 事	(氏 名)
	(工事名) (請負金額) (役職名) (完了予定)		(工事名) (請負金額) (役職名) (完了予定)

**【記載上の注意事項】****1) 配置予定者 共通**

- 1 申請段階で配置可能な方を上段に記載してください。組み合わせの制限はありませんので、それぞれに配置可能な方の氏名のみ記載してください。
- 2 下段には、手持工事の有無について記載し、手持ち工事がある場合は、全ての工事について工事名、請負金額、役職名、完了予定日を記載してください。(ただし、当該工事と工期が重複する工事の現場代理人や専任を要する技術者の場合は、配置予定者が変更可能な場合及び下記に示す現場代理人、主任技術者それぞれの兼務条件を満たす方のみとします。)
- 3 申請者と直接的かつ恒常的な雇用関係にある方で、「建設工事入札参加資格審査申請書」に添付された現場代理人名簿又は技術者名簿から選定してください。(ただし、新たに採用された技術者を配置する場合は、この申請までに入札参加資格記載事項変更届を監理課へ提出してください。)

**2) 主任技術者**

- 1 土木工事にかかる技術資格を有した方を記載してください。
- 2 請負金額が3,500万円未満の場合は、他の工事の非専任の主任技術者を兼務して配置することができますが、請負金額が3,500万円以上となる場合は専任の主任技術者となるため、特別な場合を除き、営業所専任の技術者や他の工事の主任技術者を兼務して配置することはできません。(ただし、工事の対象となる工作物に一体性若しくは連続性が認められる工事又は施工にあたり相互に調整を要する工事で、かつ、工事現場の相互の間隔が10km程度の近接した場所において同一の建設業者が施工する場合(以下「近接関連工事」)は、同一の専任の主任技術者が兼務することができます。)
- 3 非専任の主任技術者が現場代理人を兼務する場合は、兼務する工事の当初請負額の合計が3,500万円未満とします。(ただし、増額等により専任義務工事となった場合は上記2と同様の取り扱いとします。)
- 4 請負金額にかかわらず入札公告等で専任を条件としている場合は兼務できません。

**3) 現場代理人**

- 1 本工事期間中、工事現場に常駐できる方を記載してください。(ただし、工事請負契約書第10条第3項に規定する「現場代理人の工事現場における運営、取締り及び権限の行使に支障がない場合」と発注者が認める期間は除きます。)
- 2 他の工事との兼務は出来ません。(ただし、以下に示す場合は複数の工事を兼務することができます。)
  - (1) 3)の1に規定する期間。
  - (2) 一件の入札で複数の契約をする場合。
  - (3) 現場代理人が兼務する場合の共通条件として、以下の全てを満たす工事とします。(ただし、公告等で専任を条件としている場合は除く。)

- ・兼務する工事が2件までであること。(ただし、災害復旧工事を含む場合は、既発注分も含め3件までとする。)
  - ・兼務する工事が、綾部市又は国、地方公共団体等の発注する工事であること。  
(ただし、綾部市と異なる発注機関の工事が含まれる場合は、他の発注機関が現場代理人の兼務を了承していること。)
  - ・兼務する綾部市の工事現場に現場代理人又は連絡員が駐在すること。
  - ・兼務するいずれかの現場に現場代理人が駐在すること。
  - ・連絡員及び連絡体制は、工事打合簿で明確にすること。また、連絡員は、元請業者の社員の他一次下請業者の社員でも可能としますが、ガードマンや一次以外の下請業者の社員等は連絡員にはなれません。
- (4) 兼務する工事が技術者非専任の場合は、上記(3)に示す共通条件の他、次の全てを満たす工事とします。
- ・兼務する工事が、綾部市内であること。
  - ・兼務する工事の当初請負金額の合計が3,500万円未満であること。
- (5) 兼務するいずれかの工事が主任技術者専任の場合は、上記(3)に示す共通条件の他、近接関連工事であること。

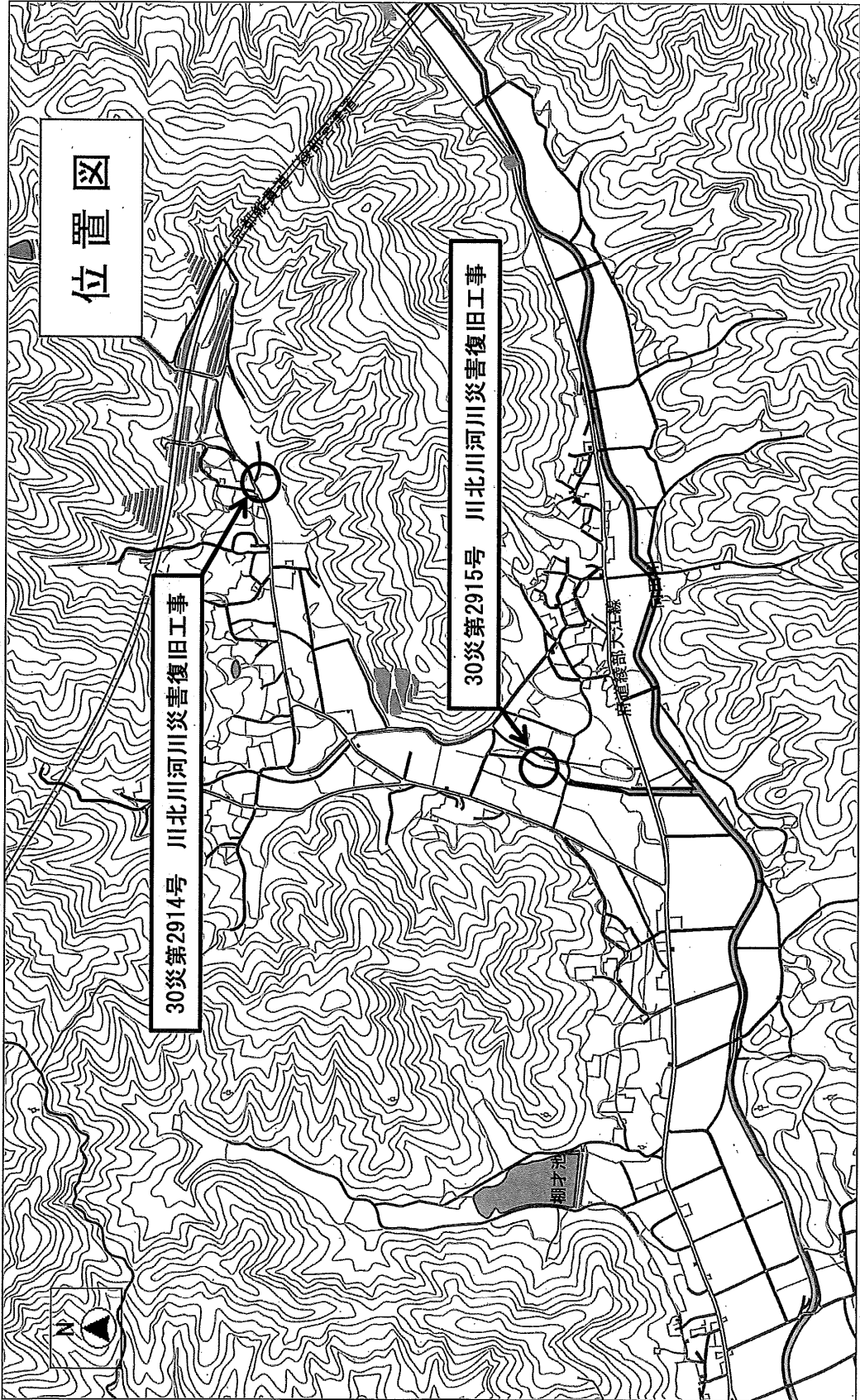

## 綾部市公告第139号

現年発生農地等災害復旧事業、宮の奥池復旧工事に係る入札参加資格について、次のとおりお知らせしますので、入札参加希望者は申請してください。なお、この工事の入札は電子入札による条件付一般競争入札とします。

令和元年9月24日

綾部市長 山崎 善也

## 1 工事概要

- (1) 工事番号 第501 98号  
 (2) 工 事 名 宮の奥池復旧工事  
 (3) 工事場所 綾部市高槻町（別添位置図参照）  
 (4) 工事概要  $L = 13.0\text{m}$   
                   1工区 コンクリートブロック積  
                                    $L = 13\text{m}$   $A = 52\text{m}^2$   
                   2工区 土砂浚渫  
                                    $V = 212\text{m}^3$   
 (5) 予定工期 令和元年10月24日から  
                   令和2年 3月21日まで（150日間）

## 2 入札参加資格

この工事の入札参加資格は、次の要件を全て満たす業者で入札参加資格確認申請に基づき、本市が資格認定したものとします。

- (1) 契約を締結する能力を有しない者又は破産者で復権を得ない者でないこと。  
 (2) 平成31年度綾部市建設工事指名競争入札参加資格者名簿で土木工事のA1等級、A等級、B等級のいずれかで登録されており、平成31年4月1日以降継続して綾部市内に本店を有する単体業者で、申請日時点において綾部市の指名停止及び市が締結する契約等からの除外措置を受けていないこと。  
 (3) 土木工事に係る綾部市発注工事で、平成30年1月1日から平成30年12月31日の間において、完了工事の成績評点が60点に満たない評定を受けていないこと。  
 (4) 申請者と直接的かつ恒常的な雇用関係にある現場代理人、主任技術者が配置できること。なお、ここでいう「恒常的な雇用関係」とは、この一般競争入札参加資格確認申請書の提出日以前に3箇月以上の雇用関係があることをいう。

## 3 提出書類

- (1) 一般競争入札参加資格確認申請書  
       電子入札システムから一般競争入札参加資格確認申請書を提出すること。ただ

し、紙入札希望業者は「紙入札方式参加承諾願」（別記様式—1）とともに「一般競争入札参加資格確認申請書」（別記様式—2）2部を監理課へ持参により提出すること。

(2) 配置予定者名簿

電子入札システムで、一般競争入札参加資格確認申請書の添付資料に「配置予定者名簿」（別記様式—3）を添付して提出すること。添付するファイルの形式及び容量については「綾部市公共工事等電子入札運用基準」第7条によること。ただし、紙入札希望業者は（1）の承諾願及び申請書とともに「配置予定者名簿」を監理課へ持参により提出すること。

4 設計図書の閲覧及び入札参加資格確認申請書の受付

(1) 設計図書の閲覧

①期間 令和元年9月24日（火）午前9時から

②方法 京都府入札情報公開システムからのダウンロードを基本とします。

([https://gprime-ebid.jp/26000/CALS/PPI\\_P](https://gprime-ebid.jp/26000/CALS/PPI_P))

ただし、これによりがたい場合は有償での配布としますので、希望者は事前に監理課まで連絡をお願いします。配布場所は綾部市建設部監理課契約・指導検査担当（本庁東3階）とし、代金は370円です。

(2) 入札参加資格確認申請書の受付

①期間 令和元年9月27日（金）午前9時から午後6時まで

令和元年9月30日（月）午前9時から正午まで

ただし、紙入札希望業者の提出で9月27日については午前9時から正午までと午後1時から午後5時までとします。

②方法 電子入札システムからの提出とします。ただし、紙入札希望業者は、監理課への持参による提出とします。

5 入札参加資格確認通知について

(1) 一般競争入札参加資格確認通知書については、令和元年10月上旬に電子入札システムで通知します。ただし、紙入札希望業者には郵送で通知します。

(2) 資格なしの通知を受けた者は、通知した日から起算して5日以内に、書面によりその理由について説明を求めることができます。

6 設計図書等に係る質疑の受付及び回答

①期間 令和元年10月4日（金）から

令和元年10月7日（月）正午まで

②方法 綾部市指定の「質疑書」により提出するものとします。「質疑書」の提出は、監理課への持参、ファックス、メールのいずれかによることとしますが、持参の場合は開庁日の午前9時から正午までと午後1時から午後5時（最終日は正午）までとします。

③対象 入札参加資格者の「質疑書」のみ受け付けます。

- ④回答 令和元年10月9日(水)午後5時までに京都府入札情報公開システムに掲載します。ただし、紙入札希望業者には同日午後5時までにファックスにて回答します。なお、質疑の無い場合は回答の掲載等はありません。

## 7 入札期間及び開札の日時

### (1) 入札期間

- ①日時 令和元年10月15日(火)午前9時から午後6時まで  
令和元年10月16日(水)午前9時から午後2時まで  
ただし、紙入札者の提出10月15日の午前9時から正午までと午後1時から午後5時までと、10月16日の午前9時から正午までと午後1時から午後2時までとします。

- ②方法 電子入札システムからの提出とします。

(<https://gprime-ebid.jp/26000/CALS/Acceptor/>)

工事内訳書を必ず添付してください。添付するファイルの形式及び容量については、「綾部市公共工事等電子入札運用基準」第11条によること。

ただし、紙入札者は、監理課への持参による提出とします。作成方法については、「綾部市公共工事等電子入札運用基準」第19条第4項によること。

### (2) 開札の日時

令和元年10月17日(木)午前9時45分

## 8 入札保証金

入札保証金については、綾部市会計規則(昭和57年綾部市規則第2号)第77条第1項第2号及び第3号により免除します。

## 9 落札者の決定方法

綾部市会計規則第78条の規定により作成された予定価格の制限の範囲内で最低の価格をもって入札した者を落札者とします。

ただし、この工事は最低制限価格を設けているため、最低制限価格未満で入札した者は失格とします。

## 10 入札の無効

入札の無効については、「綾部市工事等競争入札心得」第12条によることとします。

また、他の工事の受注等により、「配置予定者名簿」の配置ができないと認められる場合は、本件の入札を無効とします。



11 郵送による入札の可否

郵送による入札は認めません。

12 その他

- (1) 工事概要、工事内容に関する問い合わせは、入札参加資格確認通知までは受け付けません。
- (2) 入札参加者は、本公告文、設計図書、仕様書及び契約書を熟読し、綾部市公共工事等電子入札運用基準、綾部市工事等競争入札心得を遵守してください。
- (3) 入札参加資格確認後、入札日までに本入札を辞退するときは、電子入札システムへの入札辞退届の登録又は綾部市指定の「入札辞退届」を提出してください。
- (4) 入札参加資格者であっても、入札日までに入札参加資格を満たさなくなったり、関係法令に違反するなど、明らかに契約の相手方として不適当であると認められた場合は、入札参加資格を取り消し文書で通知します。
- (5) 本案件は募集型競争入札のため、入札締切予定日時を過ぎて入札書が未到達であり、かつ、入札辞退の手続を行っていない場合においては、「不着」として取扱うこととし、次回以降直近の同種案件において入札参加を認めません。

13 問い合わせ先

綾部市建設部監理課契約・指導検査担当

郵便番号 623-8501

所在地 京都府綾部市若竹町8-1

綾部市役所本庁東3階

電話番号 0773-42-4276 (直通)

FAX番号 0773-42-4406 (代表)

E-mail kanri@city.ayabe.lg.jp

様式－1

## 紙入札方式参加承諾願

1 工事番号 .....

2 工事名 .....

3 場 所 .....

4 電子入札システムでの参加ができない理由

.....  
 .....  
 .....

上記の案件は、電子入札対象案件ではありますが、今回は当社においては上記理由により電子入札システムを利用しての参加ができないため、紙入札方式での参加を承諾いただきますようお願いいたします。

令和 年 月 日

住 所

氏 名

Ⓔ

綾 部 市 長 様

様式－2

## 一般競争入札参加資格確認申請書

令和 年 月 日

綾部市長 山 崎 善 也 様

住 所

氏 名 ⑩

電 話 番 号

F A X 番 号

下記工事の建設工事請負契約に係る条件付一般競争入札に参加したいので、  
参加資格確認申請書を提出します。

記

工 事 番 号

工 事 名

工 事 場 所

様式－3

## 配 置 予 定 者 名 簿

工 事 番 号：

工 事 名：

商号及び名称：

	現 場 代 理 人		主 任 技 術 者
1	(氏 名)	手 持 工 事	(氏 名)
	(工事名) (請負金額) (役職名) (完了予定)		(工事名) (請負金額) (役職名) (完了予定)
2	(氏 名)	手 持 工 事	(氏 名)
	(工事名) (請負金額) (役職名) (完了予定)		(工事名) (請負金額) (役職名) (完了予定)
3	(氏 名)	手 持 工 事	(氏 名)
	(工事名) (請負金額) (役職名) (完了予定)		(工事名) (請負金額) (役職名) (完了予定)
4	(氏 名)	手 持 工 事	(氏 名)
	(工事名) (請負金額) (役職名) (完了予定)		(工事名) (請負金額) (役職名) (完了予定)
5	(氏 名)	手 持 工 事	(氏 名)
	(工事名) (請負金額) (役職名) (完了予定)		(工事名) (請負金額) (役職名) (完了予定)

**【記載上の注意事項】****1) 配置予定者 共通**

- 1 申請段階で配置可能な方を上段に記載してください。組み合わせの制限はありませんので、それぞれに配置可能な方の氏名のみ記載してください。
- 2 下段には、手持工事の有無について記載し、手持ち工事がある場合は、全ての工事について工事名、請負金額、役職名、完了予定日を記載してください。(ただし、当該工事と工期が重複する工事の現場代理人や専任を要する技術者の場合は、配置予定者が変更可能な場合及び下記に示す現場代理人、主任技術者それぞれの兼務条件を満たす方のみとします。)
- 3 申請者と直接的かつ恒常的な雇用関係にある方で、「建設工事入札参加資格審査申請書」に添付された現場代理人名簿又は技術者名簿から選定してください。(ただし、新たに採用された技術者を配置する場合は、この申請までに入札参加資格記載事項変更届を監理課へ提出してください。)

**2) 主任技術者**

- 1 土木工事にかかる技術資格を有した方を記載してください。
- 2 請負金額が3,500万円未満の場合は、他の工事の非専任の主任技術者を兼務して配置することができますが、請負金額が3,500万円以上となる場合は専任の主任技術者となるため、特別な場合を除き、営業所専任の技術者や他の工事の主任技術者を兼務して配置することはできません。(ただし、工事の対象となる工作物に一体性若しくは連続性が認められる工事又は施工にあたり相互に調整を要する工事で、かつ、工事現場の相互の間隔が10km程度の近接した場所において同一の建設業者が施工する場合(以下「近接関連工事」)は、同一の専任の主任技術者が兼務することができます。)
- 3 非専任の主任技術者が現場代理人を兼務する場合は、兼務する工事の当初請負額の合計が3,500万円未満とします。(ただし、増額等により専任義務工事となった場合は上記2と同様の取り扱いとします。)
- 4 請負金額にかかわらず入札公告等で専任を条件としている場合は兼務できません。

**3) 現場代理人**

- 1 本工事期間中、工事現場に常駐できる方を記載してください。(ただし、工事請負契約書第10条第3項に規定する「現場代理人の工事現場における運営、取締り及び権限の行使に支障がない場合」と発注者が認める期間は除きます。)
- 2 他の工事との兼務は出来ません。(ただし、以下に示す場合は複数の工事を兼務することができます。)
  - (1) 3)の1に規定する期間。
  - (2) 一件の入札で複数の契約をする場合。
  - (3) 現場代理人が兼務する場合の共通条件として、以下の全てを満たす工事とします。(ただし、公告等で専任を条件としている場合は除く。)

- ・兼務する工事が2件までであること。(ただし、災害復旧工事を含む場合は、既発注分も含め3件までとする。)
  - ・兼務する工事が、綾部市又は国、地方公共団体等の発注する工事であること。  
(ただし、綾部市と異なる発注機関の工事が含まれる場合は、他の発注機関が現場代理人の兼務を了承していること。)
  - ・兼務する綾部市の工事現場に現場代理人又は連絡員が駐在すること。
  - ・兼務するいずれかの現場に現場代理人が駐在すること。
  - ・連絡員及び連絡体制は、工事打合簿で明確にすること。また、連絡員は、元請業者の社員の他一次下請業者の社員でも可能としますが、ガードマンや一次以外の下請業者の社員等は連絡員にはなれません。
- (4) 兼務する工事が技術者非専任の場合は、上記(3)に示す共通条件の他、次の全てを満たす工事とします。
- ・兼務する工事が、綾部市内であること。
  - ・兼務する工事の当初請負金額の合計が3,500万円未満であること。
- (5) 兼務するいずれかの工事が主任技術者専任の場合は、上記(3)に示す共通条件の他、近接関連工事であること。

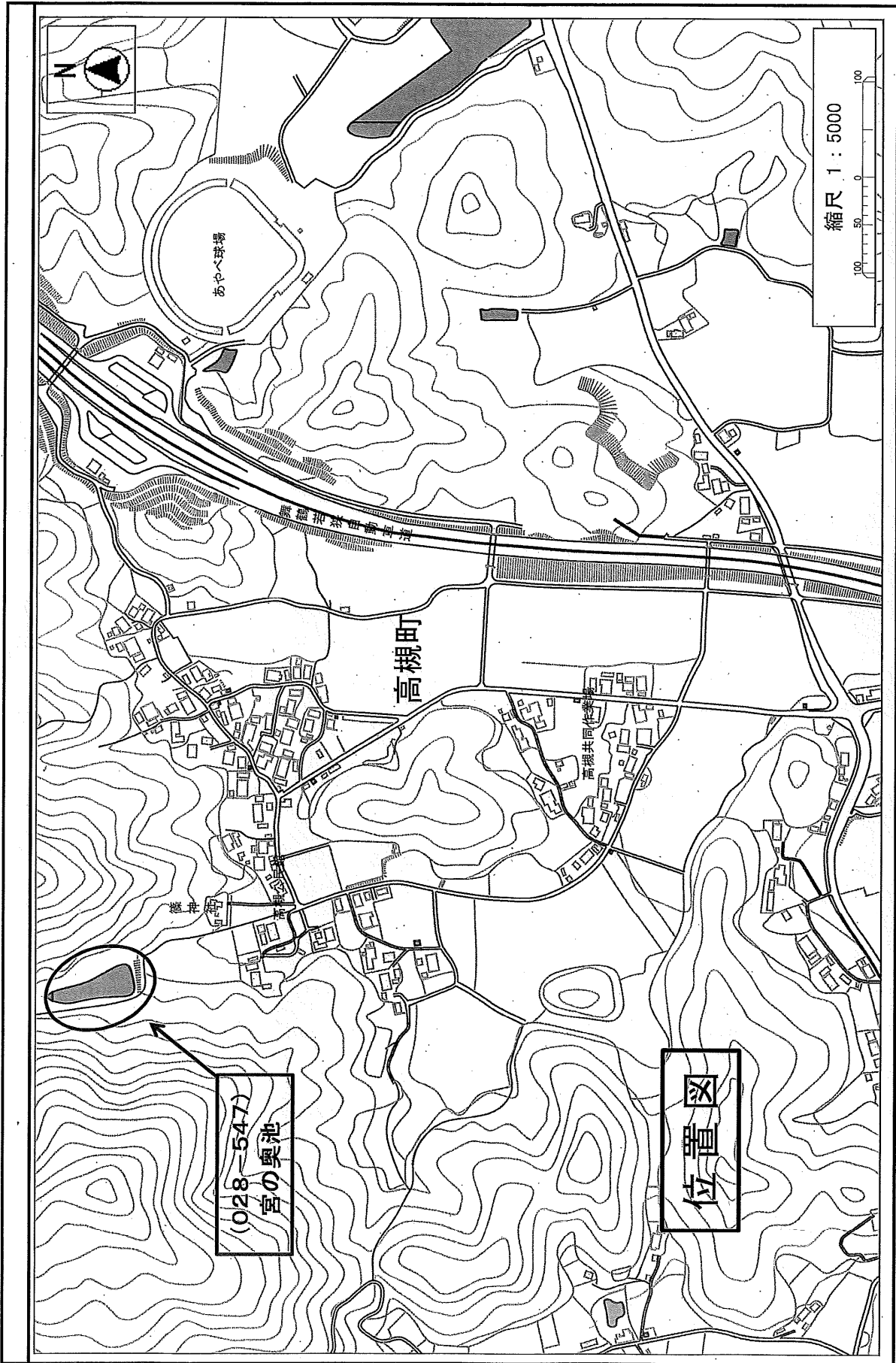

## 綾部市公告第140号

現年発生農地等災害復旧事業、知坂水路・道路・農地復旧工事に係る入札参加資格について、次のとおりお知らせしますので、入札参加希望者は申請してください。なお、この工事の入札は電子入札による条件付一般競争入札とします。

令和元年9月24日

綾部市長 山崎 善也

## 1 工事概要

- |           |   |
|-----------|---|
| (1) 工事番号  | 第501 99号  |
| (2) 工 事 名 | 知坂水路・道路・農地復旧工事  |
| (3) 工事場所  | 綾部市物部町（別添位置図参照）   |
| (4) 工事概要  | 知坂水路 L = 42.5 m<br>土砂浚渫工 V = 810 m <sup>3</sup><br>法面工 A = 383 m <sup>2</sup><br>知坂道路 L = 38.5 m<br>土砂浚渫工 V = 230 m <sup>3</sup><br>知坂農地 A = 0.13 ha<br>1 工区 ふとん籠工（平積） L = 4.0 m<br>2 工区 土砂浚渫工 V = 320 m <sup>3</sup><br>3 工区 土砂浚渫工 V = 56 m <sup>3</sup> |
| (5) 予定工期  | 令和元年10月24日から<br>令和2年 3月21日まで（150日間）   |

## 2 入札参加資格

この工事の入札参加資格は、次の要件を全て満たす業者で入札参加資格確認申請に基づき、本市が資格認定したものとします。

- (1) 契約を締結する能力を有しない者又は破産者で復権を得ない者でないこと。
- (2) 平成31年度綾部市建設工事指名競争入札参加資格者名簿で土木工事のA1等級、A等級、B等級のいずれかで登録されており、平成31年4月1日以降継続して綾部市内に本店を有する単体業者で、申請日時点において綾部市の指名停止及び市が締結する契約等からの除外措置を受けていないこと。
- (3) 土木工事に係る綾部市発注工事で、平成30年1月1日から平成30年12月31日の間において、完了工事の成績評点が60点に満たない評定を受けていないこと。
- (4) 申請者と直接的かつ恒常的な雇用関係にある現場代理人、主任技術者が配置できること。なお、ここでいう「恒常的な雇用関係」とは、この一般競争入札参加資格確認申請書の提出日以前に3箇月以上の雇用関係があることをいう。



## 3 提出書類

## (1) 一般競争入札参加資格確認申請書

電子入札システムから一般競争入札参加資格確認申請書を提出すること。ただし、紙入札希望業者は「紙入札方式参加承諾願」（別記様式—1）とともに「一般競争入札参加資格確認申請書」（別記様式—2）2部を監理課へ持参により提出すること。

## (2) 配置予定者名簿

電子入札システムで、一般競争入札参加資格確認申請書の添付資料に「配置予定者名簿」（別記様式—3）を添付して提出すること。添付するファイルの形式及び容量については「綾部市公共工事等電子入札運用基準」第7条によること。ただし、紙入札希望業者は（1）の承諾願及び申請書とともに「配置予定者名簿」を監理課へ持参により提出すること。

## 4 設計図書の閲覧及び入札参加資格確認申請書の受付

## (1) 設計図書の閲覧

①期間 令和元年9月24日（火）午前9時から

②方法 京都府入札情報公開システムからのダウンロードを基本とします。

([https://gprime-ebid.jp/26000/CALS/PPI\\_P](https://gprime-ebid.jp/26000/CALS/PPI_P))

ただし、これによりがたい場合は有償での配布としますので、希望者は事前に監理課まで連絡をお願いします。配布場所は綾部市建設部監理課契約・指導検査担当（本庁東3階）とし、代金は380円です。

## (2) 入札参加資格確認申請書の受付

①期間 令和元年9月27日（金）午前9時から午後6時まで

令和元年9月30日（月）午前9時から正午まで

ただし、紙入札希望業者の提出で9月27日については午前9時から正午までと午後1時から午後5時までとします。

②方法 電子入札システムからの提出とします。ただし、紙入札希望業者は、監理課への持参による提出とします。

## 5 入札参加資格確認通知について

(1) 一般競争入札参加資格確認通知書については、令和元年10月上旬に電子入札システムで通知します。ただし、紙入札希望業者には郵送で通知します。

(2) 資格なしの通知を受けた者は、通知した日から起算して5日以内に、書面によりその理由について説明を求めることができます。

## 6 設計図書等に係る質疑の受付及び回答

①期間 令和元年10月4日（金）から

令和元年10月7日（月）正午まで

②方法 綾部市指定の「質疑書」により提出するものとします。「質疑書」の提出は、監理課への持参、ファックス、メールのいずれかによること

としますが、持参の場合は開庁日の午前9時から正午までと午後1時から午後5時（最終日は正午）までとします。

- ③対象 入札参加資格者の「質疑書」のみ受け付けます。
- ④回答 令和元年10月9日（水）午後5時までに京都府入札情報公開システムに掲載します。ただし、紙入札希望業者には同日午後5時までにファックスにて回答します。なお、質疑の無い場合は回答の掲載等はありません。

## 7 入札期間及び開札の日時

### (1) 入札期間

- ①日時 令和元年10月15日（火）午前9時から午後6時まで  
令和元年10月16日（水）午前9時から午後2時まで  
ただし、紙入札者の提出10月15日の午前9時から正午までと午後1時から午後5時までと、10月16日の午前9時から正午までと午後1時から午後2時までとします。
- ②方法 電子入札システムからの提出とします。  
(<https://gprime-ebid.jp/26000/CALS/Accepter/>)  
工事内訳書を必ず添付してください。添付するファイルの形式及び容量については、「綾部市公共工事等電子入札運用基準」第11条によること。  
ただし、紙入札者は、監理課への持参による提出とします。作成方法については、「綾部市公共工事等電子入札運用基準」第19条第4項によること。

### (2) 開札の日時

令和元年10月17日（木）午前10時00分

## 8 入札保証金

入札保証金については、綾部市会計規則（昭和57年綾部市規則第2号）第77条第1項第2号及び第3号により免除します。

## 9 落札者の決定方法

綾部市会計規則第78条の規定により作成された予定価格の制限の範囲内で最低の価格をもって入札した者を落札者とします。

ただし、この工事は最低制限価格を設けているため、最低制限価格未満で入札した者は失格とします。

## 10 入札の無効

入札の無効については、「綾部市工事等競争入札心得」第12条によることとします。

また、他の工事の受注等により、「配置予定者名簿」の配置ができないと認めら

れる場合は、本件の入札を無効とします。

11 郵送による入札の可否

郵送による入札は認めません。

12 その他

- (1) 工事概要、工事内容に関する問い合わせは、入札参加資格確認通知までは受け付けません。
- (2) 入札参加者は、本公告文、設計図書、仕様書及び契約書を熟読し、綾部市公共工事等電子入札運用基準、綾部市工事等競争入札心得を遵守してください。
- (3) 入札参加資格確認後、入札日までに本入札を辞退するときは、電子入札システムへの入札辞退届の登録又は綾部市指定の「入札辞退届」を提出してください。
- (4) 入札参加資格者であっても、入札日までに入札参加資格を満たさなくなったり、関係法令に違反するなど、明らかに契約の相手方として不適当であると認められた場合は、入札参加資格を取り消し文書で通知します。
- (5) 本案件は募集型競争入札のため、入札締切予定日時を過ぎて入札書が未到達であり、かつ、入札辞退の手続を行っていない場合においては、「不着」として取扱うこととし、次回以降直近の同種案件において入札参加を認めません。

13 問い合わせ先

綾部市建設部監理課契約・指導検査担当

郵便番号 623-8501

所在地 京都府綾部市若竹町8-1  
綾部市役所本庁東3階

電話番号 0773-42-4276 (直通)

FAX番号 0773-42-4406 (代表)

E-mail kanri@city.ayabe.lg.jp

様式－1

## 紙入札方式参加承諾願

1 工事番号 .....

2 工 事 名 .....

3 場 所 .....

4 電子入札システムでの参加ができない理由

.....  
 .....  
 .....

上記の案件は、電子入札対象案件ではありますが、今回は当社においては上記理由により電子入札システムを利用しての参加ができないため、紙入札方式での参加を承諾いただきますようお願いいたします。

令和 年 月 日

住 所

氏 名

Ⓔ

綾 部 市 長 様

様式－2

## 一般競争入札参加資格確認申請書

令和 年 月 日

綾部市長 山 崎 善 也 様

住 所

氏 名 ⑩

電 話 番 号

F A X 番 号

下記工事の建設工事請負契約に係る条件付一般競争入札に参加したいので、  
参加資格確認申請書を提出します。

記

工 事 番 号

工 事 名

工 事 場 所

様式－3

## 配 置 予 定 者 名 簿

工 事 番 号：

工 事 名：

商号及び名称：

	現 場 代 理 人	主 任 技 術 者
1	(氏 名)	(氏 名)
	手 (工事名) 持 (請負金額) 工 (役職名) 事 (完了予定)	手 (工事名) 持 (請負金額) 工 (役職名) 事 (完了予定)
2	(氏 名)	(氏 名)
	手 (工事名) 持 (請負金額) 工 (役職名) 事 (完了予定)	手 (工事名) 持 (請負金額) 工 (役職名) 事 (完了予定)
3	(氏 名)	(氏 名)
	手 (工事名) 持 (請負金額) 工 (役職名) 事 (完了予定)	手 (工事名) 持 (請負金額) 工 (役職名) 事 (完了予定)
4	(氏 名)	(氏 名)
	手 (工事名) 持 (請負金額) 工 (役職名) 事 (完了予定)	手 (工事名) 持 (請負金額) 工 (役職名) 事 (完了予定)
5	(氏 名)	(氏 名)
	手 (工事名) 持 (請負金額) 工 (役職名) 事 (完了予定)	手 (工事名) 持 (請負金額) 工 (役職名) 事 (完了予定)

**【記載上の注意事項】****1) 配置予定者 共通**

- 1 申請段階で配置可能な方を上段に記載してください。組み合わせの制限はありませんので、それぞれに配置可能な方の氏名のみ記載してください。
- 2 下段には、手持工事の有無について記載し、手持ち工事がある場合は、全ての工事について工事名、請負金額、役職名、完了予定日を記載してください。(ただし、当該工事と工期が重複する工事の現場代理人や専任を要する技術者の場合は、配置予定者が変更可能な場合及び下記に示す現場代理人、主任技術者それぞれの兼務条件を満たす方のみとします。)
- 3 申請者と直接的かつ恒常的な雇用関係にある方で、「建設工事入札参加資格審査申請書」に添付された現場代理人名簿又は技術者名簿から選定してください。(ただし、新たに採用された技術者を配置する場合は、この申請までに入札参加資格記載事項変更届を監理課へ提出してください。)

**2) 主任技術者**

- 1 土木工事にかかる技術資格を有した方を記載してください。
- 2 請負金額が3,500万円未満の場合は、他の工事の非専任の主任技術者を兼務して配置することができますが、請負金額が3,500万円以上となる場合は専任の主任技術者となるため、特別な場合を除き、営業所専任の技術者や他の工事の主任技術者を兼務して配置することはできません。(ただし、工事の対象となる工作物に一体性若しくは連続性が認められる工事又は施工にあたり相互に調整を要する工事で、かつ、工事現場の相互の間隔が10km程度の近接した場所において同一の建設業者が施工する場合(以下「近接関連工事」)は、同一の専任の主任技術者が兼務することができます。)
- 3 非専任の主任技術者が現場代理人を兼務する場合は、兼務する工事の当初請負額の合計が3,500万円未満とします。(ただし、増額等により専任義務工事となった場合は上記2と同様の取り扱いとします。)
- 4 請負金額にかかわらず入札公告等で専任を条件としている場合は兼務できません。

**3) 現場代理人**

- 1 本工事期間中、工事現場に常駐できる方を記載してください。(ただし、工事請負契約書第10条第3項に規定する「現場代理人の工事現場における運営、取締り及び権限の行使に支障がない場合」と発注者が認める期間は除きます。)
- 2 他の工事との兼務は出来ません。(ただし、以下に示す場合は複数の工事を兼務することができます。)
  - (1) 3)の1に規定する期間。
  - (2) 一件の入札で複数の契約をする場合。
  - (3) 現場代理人が兼務する場合の共通条件として、以下の全てを満たす工事とします。(ただし、公告等で専任を条件としている場合は除く。)

- ・兼務する工事が2件までであること。(ただし、災害復旧工事を含む場合は、既発注分も含め3件までとする。)
  - ・兼務する工事が、綾部市又は国、地方公共団体等の発注する工事であること。  
(ただし、綾部市と異なる発注機関の工事が含まれる場合は、他の発注機関が現場代理人の兼務を了承していること。)
  - ・兼務する綾部市の工事現場に現場代理人又は連絡員が駐在すること。
  - ・兼務するいずれかの現場に現場代理人が駐在すること。
  - ・連絡員及び連絡体制は、工事打合簿で明確にすること。また、連絡員は、元請業者の社員の他一次下請業者の社員でも可能としますが、ガードマンや一次以外の下請業者の社員等は連絡員にはなれません。
- (4) 兼務する工事が技術者非専任の場合は、上記(3)に示す共通条件の他、次の全てを満たす工事とします。
- ・兼務する工事が、綾部市内であること。
  - ・兼務する工事の当初請負金額の合計が3,500万円未満であること。
- (5) 兼務するいずれかの工事が主任技術者専任の場合は、上記(3)に示す共通条件の他、近接関連工事であること。



位置图

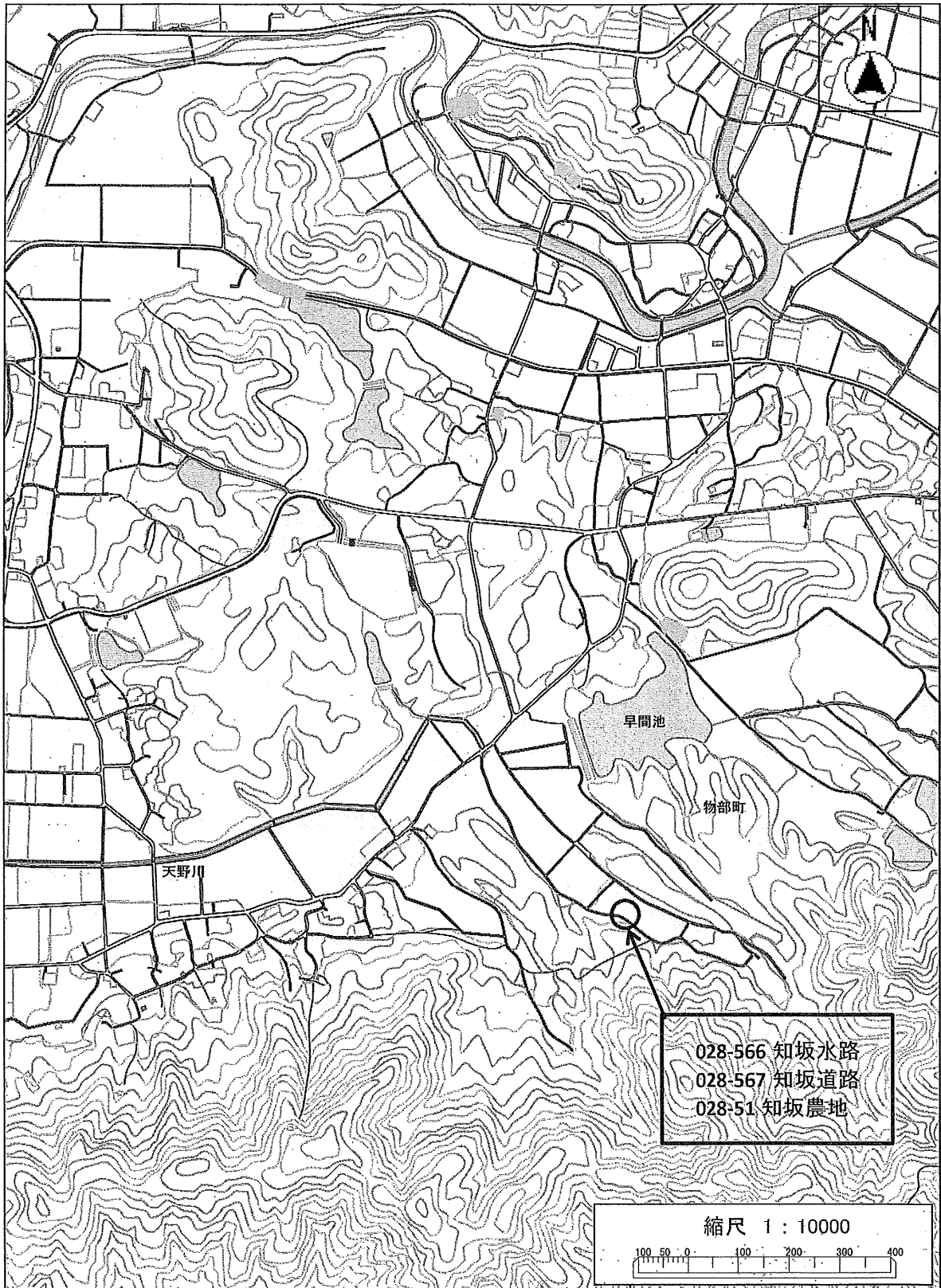

## 綾部市公告第141号

現年発生農地等災害復旧事業、立畑上池、深田道路、長谷農地・水路復旧工事に係る入札参加資格について、次のとおりお知らせしますので、入札参加希望者は申請してください。なお、この工事の入札は電子入札による条件付一般競争入札とします。

令和元年9月24日

綾部市長 山崎 善也

## 1 工事概要

- |           |   |
|-----------|---|
| (1) 工事番号  | 第501 100号   |
| (2) 工 事 名 | 立畑上池、深田道路、長谷農地・水路復旧工事   |
| (3) 工事場所  | 綾部市小畑町（別添位置図参照）   |
| (4) 工事概要  | 立畑上池 L = 25.0 m<br>土砂浚渫工 V = 211 m <sup>3</sup><br>深田道路 L = 21.0 m<br>盛土復旧工 A = 5 m <sup>2</sup><br>長谷農地 A = 0.19 ha<br>1 工区 土砂浚渫工 V = 35 m <sup>3</sup><br>雑物除去工 V = 0.1 m <sup>3</sup><br>2 工区 土砂浚渫工 V = 657 m <sup>3</sup><br>雑物除去工 V = 7 m <sup>3</sup><br>長谷水路 L = 52.2 m<br>土砂浚渫工 V = 99 m <sup>3</sup><br>切土法面整形工 A = 120 m <sup>2</sup> |
| (5) 予定工期  | 令和元年10月24日から<br>令和2年 3月21日まで（150日間）   |

## 2 入札参加資格

この工事の入札参加資格は、次の要件を全て満たす業者で入札参加資格確認申請に基づき、本市が資格認定したものとします。

- (1) 契約を締結する能力を有しない者又は破産者で復権を得ない者でないこと。
- (2) 平成31年度綾部市建設工事指名競争入札参加資格者名簿で土木工事のA1等級、A等級、B等級のいずれかで登録されており、平成31年4月1日以降継続して綾部市内に本店を有する単体業者で、申請日時点において綾部市の指名停止及び市が締結する契約等からの除外措置を受けていないこと。
- (3) 土木工事に係る綾部市発注工事で、平成30年1月1日から平成30年12月31日の間において、完了工事の成績評点が60点に満たない評定を受けていないこと。

- (4) 申請者と直接的かつ恒常的な雇用関係にある現場代理人、主任技術者が配置できること。なお、ここでいう「恒常的な雇用関係」とは、この一般競争入札参加資格確認申請書の提出日以前に3箇月以上の雇用関係があることをいう。

### 3 提出書類

#### (1) 一般競争入札参加資格確認申請書

電子入札システムから一般競争入札参加資格確認申請書を提出すること。ただし、紙入札希望業者は「紙入札方式参加承諾願」（別記様式—1）とともに「一般競争入札参加資格確認申請書」（別記様式—2）2部を監理課へ持参により提出すること。

#### (2) 配置予定者名簿

電子入札システムで、一般競争入札参加資格確認申請書の添付資料に「配置予定者名簿」（別記様式—3）を添付して提出すること。添付するファイルの形式及び容量については「綾部市公共工事等電子入札運用基準」第7条によること。ただし、紙入札希望業者は（1）の承諾願及び申請書とともに「配置予定者名簿」を監理課へ持参により提出すること。

### 4 設計図書の閲覧及び入札参加資格確認申請書の受付

#### (1) 設計図書の閲覧

①期間 令和元年9月24日（火）午前9時から

②方法 京都府入札情報公開システムからのダウンロードを基本とします。

([https://gprime-ebid.jp/26000/CALS/PPI\\_P](https://gprime-ebid.jp/26000/CALS/PPI_P))

ただし、これによりがたい場合は有償での配布としますので、希望者は事前に監理課まで連絡をお願いします。配布場所は綾部市建設部監理課契約・指導検査担当（本庁東3階）とし、代金は390円です。

#### (2) 入札参加資格確認申請書の受付

①期間 令和元年9月27日（金）午前9時から午後6時まで

令和元年9月30日（月）午前9時から正午まで

ただし、紙入札希望業者の提出で9月27日については午前9時から正午までと午後1時から午後5時までとします。

②方法 電子入札システムからの提出とします。ただし、紙入札希望業者は、監理課への持参による提出とします。

### 5 入札参加資格確認通知について

- (1) 一般競争入札参加資格確認通知書については、令和元年10月上旬に電子入札システムで通知します。ただし、紙入札希望業者には郵送で通知します。

- (2) 資格なしの通知を受けた者は、通知した日から起算して5日以内に、書面によりその理由について説明を求めることができます。

6 設計図書等に係る質疑の受付及び回答

- ①期間 令和元年10月4日（金）から  
令和元年10月7日（月）正午まで
- ②方法 綾部市指定の「質疑書」により提出するものとします。「質疑書」の提出は、監理課への持参、ファックス、メールのいずれかによることとしますが、持参の場合は開庁日の午前9時から正午までと午後1時から午後5時（最終日は正午）までとします。
- ③対象 入札参加資格者の「質疑書」のみ受け付けます。
- ④回答 令和元年10月9日（水）午後5時までに京都府入札情報公開システムに掲載します。ただし、紙入札希望業者には同日午後5時までにファックスにて回答します。なお、質疑の無い場合は回答の掲載等はありません。

7 入札期間及び開札の日時

(1) 入札期間

- ①日時 令和元年10月15日（火）午前9時から午後6時まで  
令和元年10月16日（水）午前9時から午後2時まで  
ただし、紙入札者の提出10月15日の午前9時から正午までと午後1時から午後5時までと、10月16日の午前9時から正午までと午後1時から午後2時までとします。
- ②方法 電子入札システムからの提出とします。  
(<https://gprime-ebid.jp/26000/CALS/Accepter/>)  
工事内訳書を必ず添付してください。添付するファイルの形式及び容量については、「綾部市公共工事等電子入札運用基準」第11条によること。  
ただし、紙入札者は、監理課への持参による提出とします。作成方法については、「綾部市公共工事等電子入札運用基準」第19条第4項によること。

(2) 開札の日時

令和元年10月17日（木）午前10時15分

8 入札保証金

入札保証金については、綾部市会計規則（昭和57年綾部市規則第2号）第77条第1項第2号及び第3号により免除します。

9 落札者の決定方法

綾部市会計規則第78条の規定により作成された予定価格の制限の範囲内で最低の価格をもって入札した者を落札者とします。

ただし、この工事は最低制限価格を設けているため、最低制限価格未満で入札した者は失格とします。

10 入札の無効

入札の無効については、「綾部市工事等競争入札心得」第12条によることとします。

また、他の工事の受注等により、「配置予定者名簿」の配置ができないと認められる場合は、本件の入札を無効とします。

11 郵送による入札の可否

郵送による入札は認めません。

12 その他

- (1) 工事概要、工事内容に関する問い合わせは、入札参加資格確認通知までは受け付けません。
- (2) 入札参加者は、本公告文、設計図書、仕様書及び契約書を熟読し、綾部市公共工事等電子入札運用基準、綾部市工事等競争入札心得を遵守してください。
- (3) 入札参加資格確認後、入札日までに本入札を辞退するときは、電子入札システムへの入札辞退届の登録又は綾部市指定の「入札辞退届」を提出してください。
- (4) 入札参加資格者であっても、入札日までに入札参加資格を満たさなくなったり、関係法令に違反するなど、明らかに契約の相手方として不適当であると認められた場合は、入札参加資格を取り消し文書で通知します。
- (5) 本案件は募集型競争入札のため、入札締切予定日時を過ぎて入札書が未到達であり、かつ、入札辞退の手続きを行っていない場合においては、「不着」として取扱うこととし、次回以降直近の同種案件において入札参加を認めません。

13 問い合わせ先

綾部市建設部監理課契約・指導検査担当

郵便番号 623-8501

所在地 京都府綾部市若竹町8-1

綾部市役所本庁東3階

電話番号 0773-42-4276 (直通)

FAX番号 0773-42-4406 (代表)

E-mail kanri@city.ayabe.lg.jp

様式－1

## 紙入札方式参加承諾願

1 工事番号 .....

2 工事名 .....

3 場 所 .....

4 電子入札システムでの参加ができない理由

.....  
 .....  
 .....

上記の案件は、電子入札対象案件ではありますが、今回は当社においては上記理由により電子入札システムを利用しての参加ができないため、紙入札方式での参加を承諾いただきますようお願いいたします。

令和 年 月 日

住 所

氏 名

Ⓔ

綾 部 市 長 様

様式－2

## 一般競争入札参加資格確認申請書

令和 年 月 日

綾部市長 山 崎 善 也 様

住 所

氏 名 ⑩

電 話 番 号

F A X 番 号

下記工事の建設工事請負契約に係る条件付一般競争入札に参加したいので、  
参加資格確認申請書を提出します。

記

工 事 番 号

工 事 名

工 事 場 所

様式－3

## 配 置 予 定 者 名 簿

工 事 番 号 :

工 事 名 :

商号及び名称 :

	現 場 代 理 人		主 任 技 術 者
1	(氏 名)	手 持 工 事	(氏 名)
	(工事名) (請負金額) (役職名) (完了予定)		(工事名) (請負金額) (役職名) (完了予定)
2	(氏 名)	手 持 工 事	(氏 名)
	(工事名) (請負金額) (役職名) (完了予定)		(工事名) (請負金額) (役職名) (完了予定)
3	(氏 名)	手 持 工 事	(氏 名)
	(工事名) (請負金額) (役職名) (完了予定)		(工事名) (請負金額) (役職名) (完了予定)
4	(氏 名)	手 持 工 事	(氏 名)
	(工事名) (請負金額) (役職名) (完了予定)		(工事名) (請負金額) (役職名) (完了予定)
5	(氏 名)	手 持 工 事	(氏 名)
	(工事名) (請負金額) (役職名) (完了予定)		(工事名) (請負金額) (役職名) (完了予定)



**【記載上の注意事項】****1) 配置予定者 共通**

- 1 申請段階で配置可能な方を上段に記載してください。組み合わせの制限はありませんので、それぞれに配置可能な方の氏名のみ記載してください。
- 2 下段には、手持工事の有無について記載し、手持ち工事がある場合は、全ての工事について工事名、請負金額、役職名、完了予定日を記載してください。(ただし、当該工事と工期が重複する工事の現場代理人や専任を要する技術者の場合は、配置予定者が変更可能な場合及び下記に示す現場代理人、主任技術者それぞれの兼務条件を満たす方のみとします。)
- 3 申請者と直接的かつ恒常的な雇用関係にある方で、「建設工事入札参加資格審査申請書」に添付された現場代理人名簿又は技術者名簿から選定してください。(ただし、新たに採用された技術者を配置する場合は、この申請までに入札参加資格記載事項変更届を監理課へ提出してください。)

**2) 主任技術者**

- 1 土木工事にかかる技術資格を有した方を記載してください。
- 2 請負金額が3,500万円未満の場合は、他の工事の非専任の主任技術者を兼務して配置することができますが、請負金額が3,500万円以上となる場合は専任の主任技術者となるため、特別な場合を除き、営業所専任の技術者や他の工事の主任技術者を兼務して配置することはできません。(ただし、工事の対象となる工作物に一体性若しくは連続性が認められる工事又は施工にあたり相互に調整を要する工事で、かつ、工事現場の相互の間隔が10km程度の近接した場所において同一の建設業者が施工する場合(以下「近接関連工事」)は、同一の専任の主任技術者が兼務することができます。)
- 3 非専任の主任技術者が現場代理人を兼務する場合は、兼務する工事の当初請負額の合計が3,500万円未満とします。(ただし、増額等により専任義務工事となった場合は上記2と同様の取り扱いとします。)
- 4 請負金額にかかわらず入札公告等で専任を条件としている場合は兼務できません。

**3) 現場代理人**

- 1 本工事期間中、工事現場に常駐できる方を記載してください。(ただし、工事請負契約書第10条第3項に規定する「現場代理人の工事現場における運営、取締り及び権限の行使に支障がない場合」と発注者が認める期間は除きます。)
- 2 他の工事との兼務は出来ません。(ただし、以下に示す場合は複数の工事を兼務することができます。)
  - (1) 3)の1に規定する期間。
  - (2) 一件の入札で複数の契約をする場合。
  - (3) 現場代理人が兼務する場合の共通条件として、以下の全てを満たす工事とします。(ただし、公告等で専任を条件としている場合は除く。)

- ・兼務する工事が2件までであること。(ただし、災害復旧工事を含む場合は、既発注分も含め3件までとする。)
  - ・兼務する工事が、綾部市又は国、地方公共団体等の発注する工事であること。  
(ただし、綾部市と異なる発注機関の工事が含まれる場合は、他の発注機関が現場代理人の兼務を了承していること。)
  - ・兼務する綾部市の工事現場に現場代理人又は連絡員が駐在すること。
  - ・兼務するいずれかの現場に現場代理人が駐在すること。
  - ・連絡員及び連絡体制は、工事打合簿で明確にすること。また、連絡員は、元請業者の社員の他一次下請業者の社員でも可能としますが、ガードマンや一次以外の下請業者の社員等は連絡員にはなれません。
- (4) 兼務する工事が技術者非専任の場合は、上記(3)に示す共通条件の他、次の全てを満たす工事とします。
- ・兼務する工事が、綾部市内であること。
  - ・兼務する工事の当初請負金額の合計が3,500万円未満であること。
- (5) 兼務するいずれかの工事が主任技術者専任の場合は、上記(3)に示す共通条件の他、近接関連工事であること。

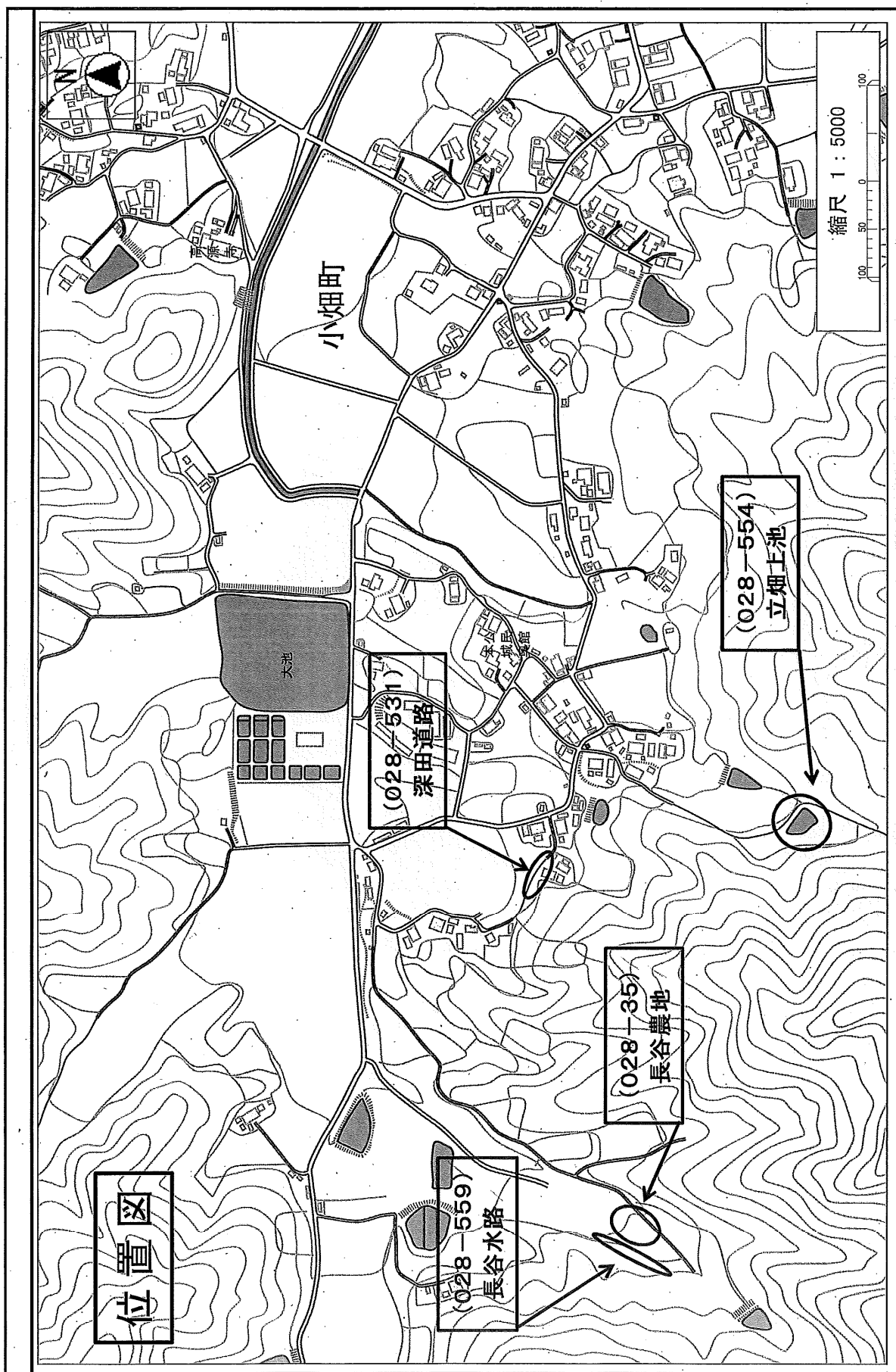

綾部市公告第142号

現年発生農地等災害復旧事業、岡倉1・2道路、込山農地、畑尻農地・水路復旧工事に係る入札参加資格について、次のとおりお知らせしますので、入札参加希望者は申請してください。なお、この工事の入札は電子入札による条件付一般競争入札とします。

令和元年9月24日

綾部市長 山崎 善也

1 工事概要

- |           |  |
|-----------|--|
| (1) 工事番号  | 第501 101号  |
| (2) 工 事 名 | 岡倉1・2道路、込山農地、畑尻農地・水路復旧工事   |
| (3) 工事場所  | 綾部市位田町（別添位置図参照）  |
| (4) 工事概要  | 岡倉道路1 L = 20.4 m<br>盛土復旧工 A = 83 m <sup>2</sup><br>ネット柵工 L = 20 m<br>岡倉道路2 L = 7.0 m<br>ふとん籠工（2段積） L = 7.0 m<br>盛土復旧工 A = 11 m <sup>2</sup><br>込山農地 A = 0.01 ha<br>土砂浚渫工 V = 76 m <sup>3</sup><br>畑尻農地 A = 0.11 ha<br>土砂浚渫工 V = 76.2 m <sup>3</sup><br>畑尻水路 L = 74.0 m<br>1工区 土砂浚渫工 V = 260 m <sup>3</sup><br>2工区 土砂浚渫工 V = 77 m <sup>3</sup><br>3工区 盛土復旧工 A = 4 m <sup>2</sup><br>4工区 盛土復旧工 A = 18 m <sup>2</sup> |
| (5) 予定工期  | 令和元年10月24日から<br>令和2年 3月21日まで（150日間）  |

2 入札参加資格

この工事の入札参加資格は、次の要件を全て満たす業者で入札参加資格確認申請に基づき、本市が資格認定したものとします。

- (1) 契約を締結する能力を有しない者又は破産者で復権を得ない者でないこと。
- (2) 平成31年度綾部市建設工事指名競争入札参加資格者名簿で土木工事のA1等級、A等級、B等級のいずれかで登録されており、平成31年4月1日以降継続して綾部市内に本店を有する単体業者で、申請日時点において綾部市の指名停止及び市が締結する契約等からの除外措置を受けていないこと。

- (3) 土木工事に係る綾部市発注工事で、平成30年1月1日から平成30年12月31日の間において、完了工事の成績評点が60点に満たない評定を受けていないこと。
- (4) 申請者と直接的かつ恒常的な雇用関係にある現場代理人、主任技術者が配置できること。なお、ここでいう「恒常的な雇用関係」とは、この一般競争入札参加資格確認申請書の提出日以前に3箇月以上の雇用関係があることをいう。

### 3 提出書類

#### (1) 一般競争入札参加資格確認申請書

電子入札システムから一般競争入札参加資格確認申請書を提出すること。ただし、紙入札希望業者は「紙入札方式参加承諾願」（別記様式—1）とともに「一般競争入札参加資格確認申請書」（別記様式—2）2部を監理課へ持参により提出すること。

#### (2) 配置予定者名簿

電子入札システムで、一般競争入札参加資格確認申請書の添付資料に「配置予定者名簿」（別記様式—3）を添付して提出すること。添付するファイルの形式及び容量については「綾部市公共工事等電子入札運用基準」第7条によること。ただし、紙入札希望業者は（1）の承諾願及び申請書とともに「配置予定者名簿」を監理課へ持参により提出すること。

### 4 設計図書の閲覧及び入札参加資格確認申請書の受付

#### (1) 設計図書の閲覧

①期間 令和元年9月24日（火）午前9時から

②方法 京都府入札情報公開システムからのダウンロードを基本とします。

([https://gprime-ebid.jp/26000/CALS/PPI\\_P](https://gprime-ebid.jp/26000/CALS/PPI_P))

ただし、これによりがたい場合は有償での配布としますので、希望者は事前に監理課まで連絡をお願いします。配布場所は綾部市建設部監理課契約・指導検査担当（本庁東3階）とし、代金は430円です。

#### (2) 入札参加資格確認申請書の受付

①期間 令和元年9月27日（金）午前9時から午後6時まで

令和元年9月30日（月）午前9時から正午まで

ただし、紙入札希望業者の提出で9月27日については午前9時から正午までと午後1時から午後5時までとします。

②方法 電子入札システムからの提出とします。ただし、紙入札希望業者は、監理課への持参による提出とします。

### 5 入札参加資格確認通知について

(1) 一般競争入札参加資格確認通知書については、令和元年10月上旬に電子入札システムで通知します。ただし、紙入札希望業者には郵送で通知します。

(2) 資格なしの通知を受けた者は、通知した日から起算して5日以内に、書面によ

りその理由について説明を求めることができます。

## 6 設計図書等に係る質疑の受付及び回答

- ①期間 令和元年10月4日（金）から  
令和元年10月7日（月）正午まで
- ②方法 綾部市指定の「質疑書」により提出するものとします。「質疑書」の提出は、監理課への持参、ファックス、メールのいずれかによることとしますが、持参の場合は開庁日の午前9時から正午までと午後1時から午後5時（最終日は正午）までとします。
- ③対象 入札参加資格者の「質疑書」のみ受け付けます。
- ④回答 令和元年10月9日（水）午後5時までに京都府入札情報公開システムに掲載します。ただし、紙入札希望業者には同日午後5時までにファックスにて回答します。なお、質疑の無い場合は回答の掲載等はありません。

## 7 入札期間及び開札の日時

### (1) 入札期間

- ①日時 令和元年10月15日（火）午前9時から午後6時まで  
令和元年10月16日（水）午前9時から午後2時まで  
ただし、紙入札者の提出10月15日の午前9時から正午までと午後1時から午後5時までと、10月16日の午前9時から正午までと午後1時から午後2時までとします。
- ②方法 電子入札システムからの提出とします。  
(<https://gprime-ebid.jp/26000/CALS/Accepter/>)  
工事内訳書を必ず添付してください。添付するファイルの形式及び容量については、「綾部市公共工事等電子入札運用基準」第11条によること。  
ただし、紙入札者は、監理課への持参による提出とします。作成方法については、「綾部市公共工事等電子入札運用基準」第19条第4項によること。

### (2) 開札の日時

令和元年10月17日（木）午前10時45分

## 8 入札保証金

入札保証金については、綾部市会計規則（昭和57年綾部市規則第2号）第77条第1項第2号及び第3号により免除します。

## 9 落札者の決定方法

綾部市会計規則第78条の規定により作成された予定価格の制限の範囲内で最低の価格をもって入札した者を落札者とします。

ただし、この工事は最低制限価格を設けているため、最低制限価格未満で入札した者は失格とします。

10 入札の無効

入札の無効については、「綾部市工事等競争入札心得」第12条によることとします。

また、他の工事の受注等により、「配置予定者名簿」の配置ができないと認められる場合は、本件の入札を無効とします。

11 郵送による入札の可否

郵送による入札は認めません。

12 その他

- (1) 工事概要、工事内容に関する問い合わせは、入札参加資格確認通知までは受け付けません。
- (2) 入札参加者は、本公告文、設計図書、仕様書及び契約書を熟読し、綾部市公共工事等電子入札運用基準、綾部市工事等競争入札心得を遵守してください。
- (3) 入札参加資格確認後、入札日までに本入札を辞退するときは、電子入札システムへの入札辞退届の登録又は綾部市指定の「入札辞退届」を提出してください。
- (4) 入札参加資格者であっても、入札日までに入札参加資格を満たさなくなったり、関係法令に違反するなど、明らかに契約の相手方として不適当であると認められた場合は、入札参加資格を取り消し文書で通知します。
- (5) 本案件は募集型競争入札のため、入札締切予定日時を過ぎて入札書が未到達であり、かつ、入札辞退の手続を行っていない場合においては、「不着」として取扱うこととし、次回以降直近の同種案件において入札参加を認めません。

13 問い合わせ先

綾部市建設部監理課契約・指導検査担当

郵便番号 623-8501

所在地 京都府綾部市若竹町8-1  
綾部市役所本庁東3階

電話番号 0773-42-4276 (直通)

FAX番号 0773-42-4406 (代表)

E-mail kanri@city.ayabe.lg.jp

様式－1

## 紙入札方式参加承諾願

1 工事番号 .....

2 工事名 .....

3 場 所 .....

4 電子入札システムでの参加ができない理由

.....  
 .....  
 .....

上記の案件は、電子入札対象案件ではありますが、今回は当社においては上記理由により電子入札システムを利用しての参加ができないため、紙入札方式での参加を承諾いただきますようお願いいたします。

令和 年 月 日

住 所

氏 名

Ⓔ

綾 部 市 長 様



様式－2

## 一般競争入札参加資格確認申請書

令和 年 月 日

綾部市長 山 崎 善 也 様

住 所

氏 名

㊞

電 話 番 号

F A X 番 号

下記工事の建設工事請負契約に係る条件付一般競争入札に参加したいので、参加資格確認申請書を提出します。

記

工 事 番 号

工 事 名

工 事 場 所

様式－3

## 配 置 予 定 者 名 簿

工 事 番 号：

工 事 名：

商号及び名称：

	現 場 代 理 人		主 任 技 術 者
1	(氏 名)	手 持 工 事	(氏 名)
	(工事名) (請負金額) (役職名) (完了予定)		(工事名) (請負金額) (役職名) (完了予定)
2	(氏 名)	手 持 工 事	(氏 名)
	(工事名) (請負金額) (役職名) (完了予定)		(工事名) (請負金額) (役職名) (完了予定)
3	(氏 名)	手 持 工 事	(氏 名)
	(工事名) (請負金額) (役職名) (完了予定)		(工事名) (請負金額) (役職名) (完了予定)
4	(氏 名)	手 持 工 事	(氏 名)
	(工事名) (請負金額) (役職名) (完了予定)		(工事名) (請負金額) (役職名) (完了予定)
5	(氏 名)	手 持 工 事	(氏 名)
	(工事名) (請負金額) (役職名) (完了予定)		(工事名) (請負金額) (役職名) (完了予定)

**【記載上の注意事項】****1) 配置予定者 共通**

- 1 申請段階で配置可能な方を上段に記載してください。組み合わせの制限はありませんので、それぞれに配置可能な方の氏名のみ記載してください。
- 2 下段には、手持工事の有無について記載し、手持ち工事がある場合は、全ての工事について工事名、請負金額、役職名、完了予定日を記載してください。(ただし、当該工事と工期が重複する工事の現場代理人や専任を要する技術者の場合は、配置予定者が変更可能な場合及び下記に示す現場代理人、主任技術者それぞれの兼務条件を満たす方のみとします。)
- 3 申請者と直接的かつ恒常的な雇用関係にある方で、「建設工事入札参加資格審査申請書」に添付された現場代理人名簿又は技術者名簿から選定してください。(ただし、新たに採用された技術者を配置する場合は、この申請までに入札参加資格記載事項変更届を監理課へ提出してください。)

**2) 主任技術者**

- 1 土木工事にかかる技術資格を有した方を記載してください。
- 2 請負金額が3,500万円未満の場合は、他の工事の非専任の主任技術者を兼務して配置することができますが、請負金額が3,500万円以上となる場合は専任の主任技術者となるため、特別な場合を除き、営業所専任の技術者や他の工事の主任技術者を兼務して配置することはできません。(ただし、工事の対象となる工作物に一体性若しくは連続性が認められる工事又は施工にあたり相互に調整を要する工事で、かつ、工事現場の相互の間隔が10km程度の近接した場所において同一の建設業者が施工する場合(以下「近接関連工事」)は、同一の専任の主任技術者が兼務することができます。)
- 3 非専任の主任技術者が現場代理人を兼務する場合は、兼務する工事の当初請負額の合計が3,500万円未満とします。(ただし、増額等により専任義務工事となった場合は上記2と同様の取り扱いとします。)
- 4 請負金額にかかわらず入札公告等で専任を条件としている場合は兼務できません。

**3) 現場代理人**

- 1 本工事期間中、工事現場に常駐できる方を記載してください。(ただし、工事請負契約書第10条第3項に規定する「現場代理人の工事現場における運営、取締り及び権限の行使に支障がない場合」と発注者が認める期間は除きます。)
- 2 他の工事との兼務は出来ません。(ただし、以下に示す場合は複数の工事を兼務することができます。)
  - (1) 3)の1に規定する期間。
  - (2) 一件の入札で複数の契約をする場合。
  - (3) 現場代理人が兼務する場合の共通条件として、以下の全てを満たす工事とします。(ただし、公告等で専任を条件としている場合は除く。)

- ・兼務する工事が2件までであること。(ただし、災害復旧工事を含む場合は、既発注分も含め3件までとする。)
  - ・兼務する工事が、綾部市又は国、地方公共団体等の発注する工事であること。  
(ただし、綾部市と異なる発注機関の工事が含まれる場合は、他の発注機関が現場代理人の兼務を了承していること。)
  - ・兼務する綾部市の工事現場に現場代理人又は連絡員が駐在すること。
  - ・兼務するいずれかの現場に現場代理人が駐在すること。
  - ・連絡員及び連絡体制は、工事打合簿で明確にすること。また、連絡員は、元請業者の社員の他一次下請業者の社員でも可能としますが、ガードマンや一次以外の下請業者の社員等は連絡員にはなれません。
- (4) 兼務する工事が技術者非専任の場合は、上記(3)に示す共通条件の他、次の全てを満たす工事とします。
- ・兼務する工事が、綾部市内であること。
  - ・兼務する工事の当初請負金額の合計が3,500万円未満であること。
- (5) 兼務するいずれかの工事が主任技術者専任の場合は、上記(3)に示す共通条件の他、近接関連工事であること。

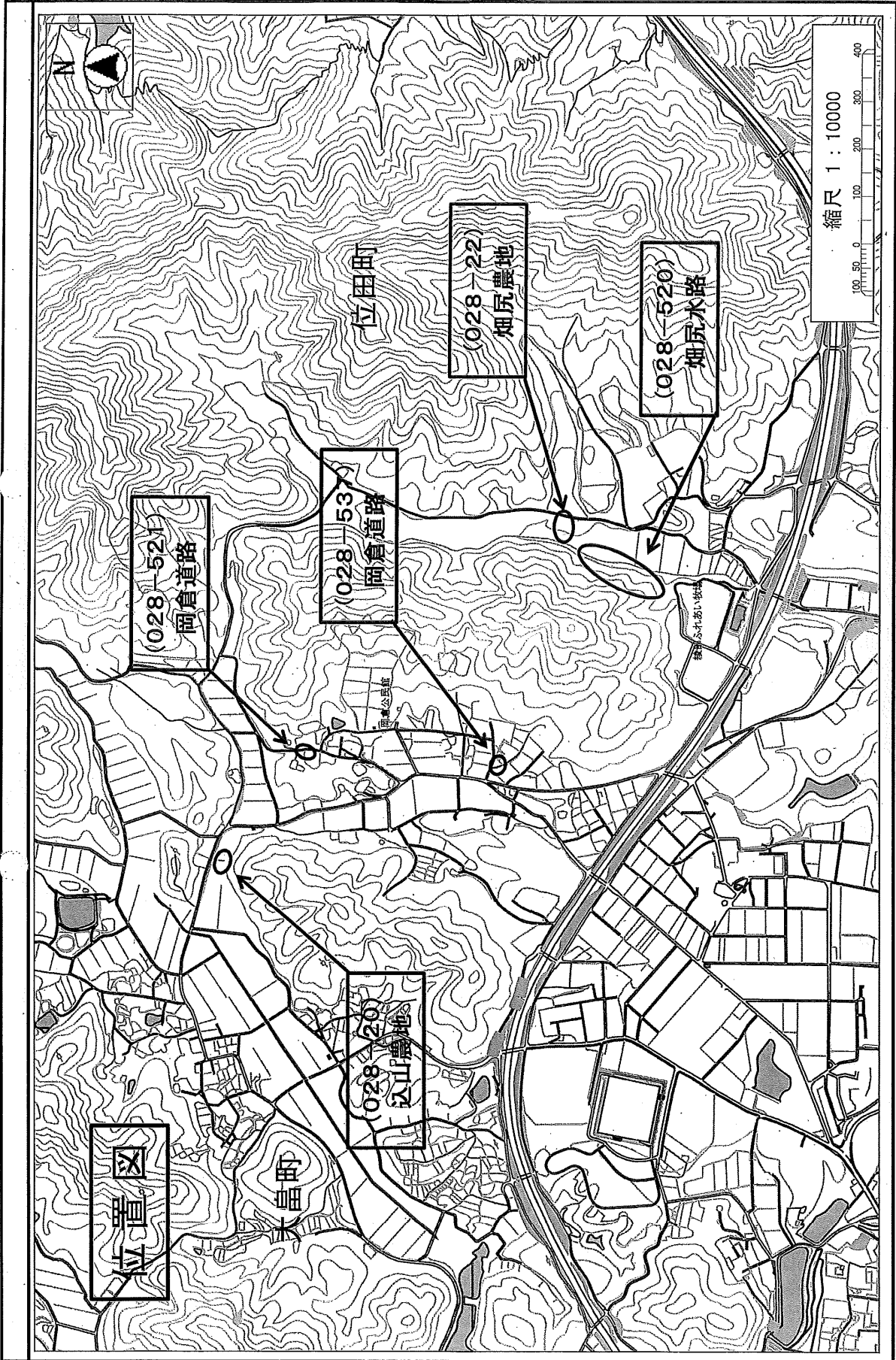

綾部市公告第143号

現年発生農地等災害復旧事業、山田道路・農地、池尻道路、クゴ水路復旧工事に係る入札参加資格について、次のとおりお知らせしますので、入札参加希望者は申請してください。なお、この工事の入札は電子入札による条件付一般競争入札とします。

令和元年9月24日

綾部市長 山崎 善也

1 工事概要

- |           |   |
|-----------|---|
| (1) 工事番号  | 第501 102号   |
| (2) 工 事 名 | 山田道路・農地、池尻道路、クゴ水路復旧工事   |
| (3) 工事場所  | 綾部市私市町（別添位置図参照）   |
| (4) 工事概要  | <p>山田道路 L = 25.0 m</p> <p>土砂浚渫工 V = 412 m<sup>3</sup></p> <p>倒木撤去 V = 12 m<sup>3</sup></p> <p>山田農地 A = 0.2 ha</p> <p>土砂浚渫工 V = 143 m<sup>3</sup></p> <p>池尻道路 L = 40.5 m</p> <p>コンクリートブロック積 L = 40.5 m A = 56 m<sup>2</sup></p> <p>法面保護工（コンクリート） A = 29.5 m<sup>2</sup></p> <p>クゴ水路 L = 6.3 m</p> <p>ふとん管撤去設置 L = 8.0 m</p> <p>盛土復旧工 A = 19 m<sup>2</sup></p> <p>柵渠底張コンクリート撤去設置 V = 0.2 m<sup>3</sup></p> <p>法面保護工 L = 4.3 m</p> |
| (5) 予定工期  | 令和元年10月24日から<br>令和2年 3月21日まで（150日間）   |

2 入札参加資格

この工事の入札参加資格は、次の要件を全て満たす業者で入札参加資格確認申請に基づき、本市が資格認定したものとします。

- (1) 契約を締結する能力を有しない者又は破産者で復権を得ない者でないこと。
- (2) 平成31年度綾部市建設工事指名競争入札参加資格者名簿で土木工事のA1等級、A等級、B等級のいずれかで登録されており、平成31年4月1日以降継続して綾部市内に本店を有する単体業者で、申請日時点において綾部市の指名停止及び市が締結する契約等からの除外措置を受けていないこと。
- (3) 土木工事に係る綾部市発注工事で、平成30年1月1日から平成30年12月31日の間において、完了工事の成績評点が60点に満たない評定を受けていな

いこと。

- (4) 申請者と直接的かつ恒常的な雇用関係にある現場代理人、主任技術者が配置できること。なお、ここでいう「恒常的な雇用関係」とは、この一般競争入札参加資格確認申請書の提出日以前に3箇月以上の雇用関係があることをいう。

### 3 提出書類

#### (1) 一般競争入札参加資格確認申請書

電子入札システムから一般競争入札参加資格確認申請書を提出すること。ただし、紙入札希望業者は「紙入札方式参加承諾願」（別記様式—1）とともに「一般競争入札参加資格確認申請書」（別記様式—2）2部を監理課へ持参により提出すること。

#### (2) 配置予定者名簿

電子入札システムで、一般競争入札参加資格確認申請書の添付資料に「配置予定者名簿」（別記様式—3）を添付して提出すること。添付するファイルの形式及び容量については「綾部市公共工事等電子入札運用基準」第7条によること。ただし、紙入札希望業者は（1）の承諾願及び申請書とともに「配置予定者名簿」を監理課へ持参により提出すること。

### 4 設計図書の閲覧及び入札参加資格確認申請書の受付

#### (1) 設計図書の閲覧

①期間 令和元年9月24日（火）午前9時から

②方法 京都府入札情報公開システムからのダウンロードを基本とします。

([https://gprime-ebid.jp/26000/CALS/PPI\\_P](https://gprime-ebid.jp/26000/CALS/PPI_P))

ただし、これによりがたい場合は有償での配布としますので、希望者は事前に監理課まで連絡をお願いします。配布場所は綾部市建設部監理課契約・指導検査担当（本庁東3階）とし、代金は500円です。

#### (2) 入札参加資格確認申請書の受付

①期間 令和元年9月27日（金）午前9時から午後6時まで

令和元年9月30日（月）午前9時から正午まで

ただし、紙入札希望業者の提出で9月27日については午前9時から正午までと午後1時から午後5時までとします。

②方法 電子入札システムからの提出とします。ただし、紙入札希望業者は、監理課への持参による提出とします。

### 5 入札参加資格確認通知について

- (1) 一般競争入札参加資格確認通知書については、令和元年10月上旬に電子入札システムで通知します。ただし、紙入札希望業者には郵送で通知します。

- (2) 資格なしの通知を受けた者は、通知した日から起算して5日以内に、書面によりその理由について説明を求めることができます。

6 設計図書等に係る質疑の受付及び回答

- ①期間 令和元年10月4日（金）から  
令和元年10月7日（月）正午まで
- ②方法 綾部市指定の「質疑書」により提出するものとします。「質疑書」の提出は、監理課への持参、ファックス、メールのいずれかによることとしますが、持参の場合は開庁日の午前9時から正午までと午後1時から午後5時（最終日は正午）までとします。
- ③対象 入札参加資格者の「質疑書」のみ受け付けます。
- ④回答 令和元年10月9日（水）午後5時までに京都府入札情報公開システムに掲載します。ただし、紙入札希望業者には同日午後5時までにファックスにて回答します。なお、質疑の無い場合は回答の掲載等はありません。

7 入札期間及び開札の日時

(1) 入札期間

- ①日時 令和元年10月15日（火）午前9時から午後6時まで  
令和元年10月16日（水）午前9時から午後2時まで  
ただし、紙入札者の提出10月15日の午前9時から正午までと午後1時から午後5時までと、10月16日の午前9時から正午までと午後1時から午後2時までとします。
- ②方法 電子入札システムからの提出とします。  
(<https://gprime-ebid.jp/26000/CALS/Accepter/>)  
工事内訳書を必ず添付してください。添付するファイルの形式及び容量については、「綾部市公共工事等電子入札運用基準」第11条によること。  
ただし、紙入札者は、監理課への持参による提出とします。作成方法については、「綾部市公共工事等電子入札運用基準」第19条第4項によること。

(2) 開札の日時

令和元年10月17日（木）午前11時00分

8 入札保証金

入札保証金については、綾部市会計規則（昭和57年綾部市規則第2号）第77条第1項第2号及び第3号により免除します。

9 落札者の決定方法

綾部市会計規則第78条の規定により作成された予定価格の制限の範囲内で最低の価格をもって入札した者を落札者とします。

ただし、この工事は最低制限価格を設けているため、最低制限価格未満で入札した者は失格とします。



10 入札の無効

入札の無効については、「綾部市工事等競争入札心得」第12条によることとします。

また、他の工事の受注等により、「配置予定者名簿」の配置ができないと認められる場合は、本件の入札を無効とします。

11 郵送による入札の可否

郵送による入札は認めません。

12 その他

- (1) 工事概要、工事内容に関する問い合わせは、入札参加資格確認通知までは受け付けません。
- (2) 入札参加者は、本公告文、設計図書、仕様書及び契約書を熟読し、綾部市公共工事等電子入札運用基準、綾部市工事等競争入札心得を遵守してください。
- (3) 入札参加資格確認後、入札日までに本入札を辞退するときは、電子入札システムへの入札辞退届の登録又は綾部市指定の「入札辞退届」を提出してください。
- (4) 入札参加資格者であっても、入札日までに入札参加資格を満たさなくなったり、関係法令に違反するなど、明らかに契約の相手方として不適当であると認められた場合は、入札参加資格を取り消し文書で通知します。
- (5) 本案件は募集型競争入札のため、入札締切予定日時を過ぎて入札書が未到達であり、かつ、入札辞退の手続を行っていない場合においては、「不着」として取扱うこととし、次回以降直近の同種案件において入札参加を認めません。

13 問い合わせ先

綾部市建設部監理課契約・指導検査担当

郵便番号 623-8501

所在地 京都府綾部市若竹町8-1

綾部市役所本庁東3階

電話番号 0773-42-4276 (直通)

FAX番号 0773-42-4406 (代表)

E-mail kanri@city.ayabe.lg.jp

様式－1

## 紙入札方式参加承諾願

1 工事番号 .....

2 工 事 名 .....

3 場 所 .....

4 電子入札システムでの参加ができない理由

.....  
 .....  
 .....

上記の案件は、電子入札対象案件ではありますが、今回は当社においては上記理由により電子入札システムを利用しての参加ができないため、紙入札方式での参加を承諾いただきますようお願いいたします。

令和 年 月 日

住 所

氏 名

Ⓔ

綾 部 市 長 様

様式－2

## 一般競争入札参加資格確認申請書

令和 年 月 日

綾部市長 山 崎 善 也 様

住 所

氏 名 ⑩

電 話 番 号

F A X 番 号

下記工事の建設工事請負契約に係る条件付一般競争入札に参加したいので、  
参加資格確認申請書を提出します。

記

工 事 番 号

工 事 名

工 事 場 所

様式－3

## 配 置 予 定 者 名 簿

工 事 番 号：

工 事 名：

商号及び名称：

	現 場 代 理 人		主 任 技 術 者
1	(氏 名)	手 持 工 事	(氏 名)
	(工事名) (請負金額) (役職名) (完了予定)		(工事名) (請負金額) (役職名) (完了予定)
2	(氏 名)	手 持 工 事	(氏 名)
	(工事名) (請負金額) (役職名) (完了予定)		(工事名) (請負金額) (役職名) (完了予定)
3	(氏 名)	手 持 工 事	(氏 名)
	(工事名) (請負金額) (役職名) (完了予定)		(工事名) (請負金額) (役職名) (完了予定)
4	(氏 名)	手 持 工 事	(氏 名)
	(工事名) (請負金額) (役職名) (完了予定)		(工事名) (請負金額) (役職名) (完了予定)
5	(氏 名)	手 持 工 事	(氏 名)
	(工事名) (請負金額) (役職名) (完了予定)		(工事名) (請負金額) (役職名) (完了予定)

**【記載上の注意事項】****1) 配置予定者 共通**

- 1 申請段階で配置可能な方を上段に記載してください。組み合わせの制限はありませんので、それぞれに配置可能な方の氏名のみ記載してください。
- 2 下段には、手持工事の有無について記載し、手持ち工事がある場合は、全ての工事について工事名、請負金額、役職名、完了予定日を記載してください。(ただし、当該工事と工期が重複する工事の現場代理人や専任を要する技術者の場合は、配置予定者が変更可能な場合及び下記に示す現場代理人、主任技術者それぞれの兼務条件を満たす方のみとします。)
- 3 申請者と直接的かつ恒常的な雇用関係にある方で、「建設工事入札参加資格審査申請書」に添付された現場代理人名簿又は技術者名簿から選定してください。(ただし、新たに採用された技術者を配置する場合は、この申請までに入札参加資格記載事項変更届を監理課へ提出してください。)

**2) 主任技術者**

- 1 土木工事にかかる技術資格を有した方を記載してください。
- 2 請負金額が3,500万円未満の場合は、他の工事の非専任の主任技術者を兼務して配置することができますが、請負金額が3,500万円以上となる場合は専任の主任技術者となるため、特別な場合を除き、営業所専任の技術者や他の工事の主任技術者を兼務して配置することはできません。(ただし、工事の対象となる工作物に一体性若しくは連続性が認められる工事又は施工にあたり相互に調整を要する工事で、かつ、工事現場の相互の間隔が10km程度の近接した場所において同一の建設業者が施工する場合(以下「近接関連工事」)は、同一の専任の主任技術者が兼務することができます。)
- 3 非専任の主任技術者が現場代理人を兼務する場合は、兼務する工事の当初請負額の合計が3,500万円未満とします。(ただし、増額等により専任義務工事となった場合は上記2と同様の取り扱いとします。)
- 4 請負金額にかかわらず入札公告等で専任を条件としている場合は兼務できません。

**3) 現場代理人**

- 1 本工事期間中、工事現場に常駐できる方を記載してください。(ただし、工事請負契約書第10条第3項に規定する「現場代理人の工事現場における運営、取締り及び権限の行使に支障がない場合」と発注者が認める期間は除きます。)
- 2 他の工事との兼務は出来ません。(ただし、以下に示す場合は複数の工事を兼務することができます。)
  - (1) 3)の1に規定する期間。
  - (2) 一件の入札で複数の契約をする場合。
  - (3) 現場代理人が兼務する場合の共通条件として、以下の全てを満たす工事とします。(ただし、公告等で専任を条件としている場合は除く。)

- ・兼務する工事が2件までであること。(ただし、災害復旧工事を含む場合は、既発注分も含め3件までとする。)
  - ・兼務する工事が、綾部市又は国、地方公共団体等の発注する工事であること。  
(ただし、綾部市と異なる発注機関の工事が含まれる場合は、他の発注機関が現場代理人の兼務を了承していること。)
  - ・兼務する綾部市の工事現場に現場代理人又は連絡員が駐在すること。
  - ・兼務するいずれかの現場に現場代理人が駐在すること。
  - ・連絡員及び連絡体制は、工事打合簿で明確にすること。また、連絡員は、元請業者の社員の他一次下請業者の社員でも可能としますが、ガードマンや一次以外の下請業者の社員等は連絡員にはなれません。
- (4) 兼務する工事が技術者非専任の場合は、上記(3)に示す共通条件の他、次の全てを満たす工事とします。
- ・兼務する工事が、綾部市内であること。
  - ・兼務する工事の当初請負金額の合計が3,500万円未満であること。
- (5) 兼務するいずれかの工事が主任技術者専任の場合は、上記(3)に示す共通条件の他、近接関連工事であること。

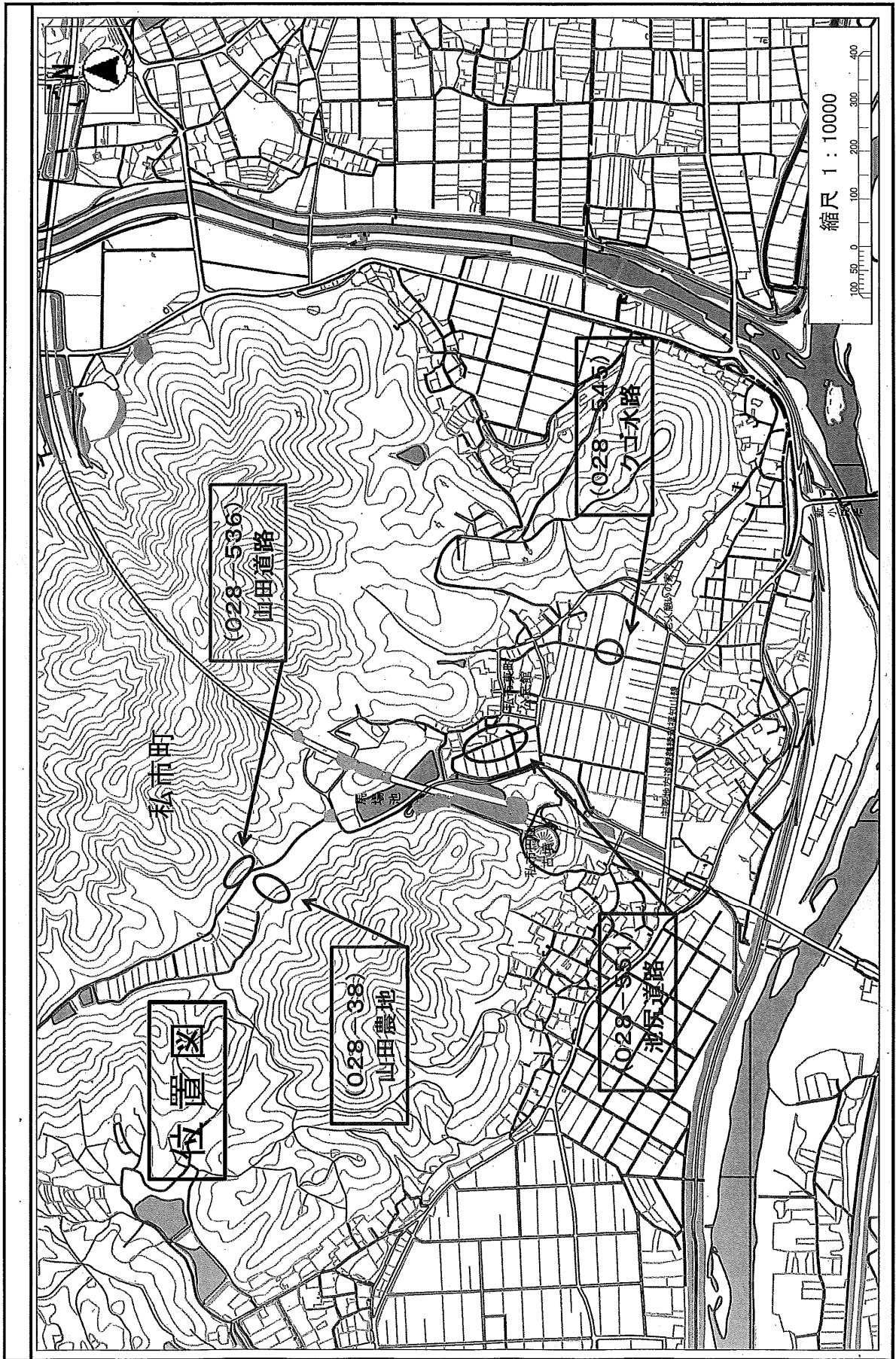

綾部市公告第144号

現年発生農地等災害復旧事業、小机農地1・2、庄尻水路・農地、中戸水路・農地、中筋農地、菜畑農地復旧工事に係る入札参加資格について、次のとおりお知らせしますので、入札参加希望者は申請してください。なお、この工事の入札は電子入札による条件付一般競争入札とします。

令和元年9月24日

綾部市長 山崎善也

1 工事概要

- (1) 工事番号 第501 103号
- (2) 工事名 小机農地1・2、庄尻水路・農地、中戸水路・農地、中筋農地、菜畑農地復旧工事
- (3) 工事場所 綾部市小呂町（別添位置図参照）
- (4) 工事概要
- 小机農地1 L = 11.0 m
  - ふとん籠工（2段積） L = 3.0 m
  - 小机農地2 L = 24.0 m
  - 1工区 ふとん籠工（2段積） L = 20.0 m
  - 2工区 土砂浚渫工 V = 15 m<sup>3</sup>
  - 庄尻水路 L = 55.4 m
  - 土砂浚渫工（機械） V = 17 m<sup>3</sup>
  - 土砂浚渫工（人力） V = 11 m<sup>3</sup>
  - 庄尻農地 L = 12.0 m
  - 1工区 盛土復旧工 A = 62 m<sup>2</sup>
  - 2工区 土砂浚渫工 V = 22 m<sup>3</sup>
  - 中戸水路 L = 32.0 m
  - 土砂浚渫工（機械） V = 375 m<sup>3</sup>
  - 土砂浚渫工（人力） V = 9 m<sup>3</sup>
  - 中戸農地 L = 3.0 m
  - 土砂浚渫工 V = 82 m<sup>3</sup>
  - 中筋農地 L = 15.0 m
  - ふとん籠工（2段積） L = 15.0 m
  - 菜畑農地 L = 8.0 m
  - ふとん籠工（3段積） L = 8.0 m
- (5) 予定工期 令和元年10月24日から  
令和2年 3月21日まで（150日間）



## 2 入札参加資格

この工事の入札参加資格は、次の要件を全て満たす業者で入札参加資格確認申請に基づき、本市が資格認定したものとします。

- (1) 契約を締結する能力を有しない者又は破産者で復権を得ない者でないこと。
- (2) 平成31年度綾部市建設工事指名競争入札参加資格者名簿で土木工事のA1等級、A等級、B等級のいずれかで登録されており、平成31年4月1日以降継続して綾部市内に本店を有する単体業者で、申請日時点において綾部市の指名停止及び市が締結する契約等からの除外措置を受けていないこと。
- (3) 土木工事に係る綾部市発注工事で、平成30年1月1日から平成30年12月31日の間において、完了工事の成績評点が60点に満たない評定を受けていないこと。
- (4) 申請者と直接的かつ恒常的な雇用関係にある現場代理人、主任技術者が配置できること。なお、ここでいう「恒常的な雇用関係」とは、この一般競争入札参加資格確認申請書の提出日以前に3箇月以上の雇用関係があることをいう。

## 3 提出書類

### (1) 一般競争入札参加資格確認申請書

電子入札システムから一般競争入札参加資格確認申請書を提出すること。ただし、紙入札希望業者は「紙入札方式参加承諾願」（別記様式—1）とともに「一般競争入札参加資格確認申請書」（別記様式—2）2部を監理課へ持参により提出すること。

### (2) 配置予定者名簿

電子入札システムで、一般競争入札参加資格確認申請書の添付資料に「配置予定者名簿」（別記様式—3）を添付して提出すること。添付するファイルの形式及び容量については「綾部市公共工事等電子入札運用基準」第7条によること。ただし、紙入札希望業者は（1）の承諾願及び申請書とともに「配置予定者名簿」を監理課へ持参により提出すること。

## 4 設計図書の閲覧及び入札参加資格確認申請書の受付

### (1) 設計図書の閲覧

①期間 令和元年9月24日（火）午前9時から

②方法 京都府入札情報公開システムからのダウンロードを基本とします。

([https://gprime-ebid.jp/26000/CALS/PPI\\_P](https://gprime-ebid.jp/26000/CALS/PPI_P))

ただし、これによりがたい場合は有償での配布としますので、希望者は事前に監理課まで連絡をお願いします。配布場所は綾部市建設部監理課契約・指導検査担当（本庁東3階）とし、代金は620円です。

### (2) 入札参加資格確認申請書の受付

①期間 令和元年9月27日（金）午前9時から午後6時まで

令和元年9月30日（月）午前9時から正午まで

ただし、紙入札希望業者の提出で9月27日については午前9時から

正午までと午後1時から午後5時までとします。

- ②方法 電子入札システムからの提出とします。ただし、紙入札希望業者は、監理課への持参による提出とします。

5 入札参加資格確認通知について

- (1) 一般競争入札参加資格確認通知書については、令和元年10月上旬に電子入札システムで通知します。ただし、紙入札希望業者には郵送で通知します。  
 (2) 資格なしの通知を受けた者は、通知した日から起算して5日以内に、書面によりその理由について説明を求めることができます。

6 設計図書等に係る質疑の受付及び回答

- ①期間 令和元年10月4日（金）から  
 令和元年10月7日（月）正午まで  
 ②方法 綾部市指定の「質疑書」により提出するものとします。「質疑書」の提出は、監理課への持参、ファックス、メールのいずれかによることとしますが、持参の場合は開庁日の午前9時から正午までと午後1時から午後5時（最終日は正午）までとします。  
 ③対象 入札参加資格者の「質疑書」のみ受け付けます。  
 ④回答 令和元年10月9日（水）午後5時までに京都府入札情報公開システムに掲載します。ただし、紙入札希望業者には同日午後5時までにファックスにて回答します。なお、質疑の無い場合は回答の掲載等はありません。

7 入札期間及び開札の日時

(1) 入札期間

- ①日時 令和元年10月15日（火）午前9時から午後6時まで  
 令和元年10月16日（水）午前9時から午後2時まで  
 ただし、紙入札者の提出10月15日の午前9時から正午までと午後1時から午後5時までと、10月16日の午前9時から正午までと午後1時から午後2時までとします。  
 ②方法 電子入札システムからの提出とします。

(<https://gprime-ebid.jp/26000/CALS/Accepter/>)

工事内訳書を必ず添付してください。添付するファイルの形式及び容量については、「綾部市公共工事等電子入札運用基準」第11条によること。

ただし、紙入札者は、監理課への持参による提出とします。作成方法については、「綾部市公共工事等電子入札運用基準」第19条第4項によること。

(2) 開札の日時

令和元年10月17日（木）午前11時15分

8 入札保証金

入札保証金については、綾部市会計規則（昭和57年綾部市規則第2号）第77条第1項第2号及び第3号により免除します。

9 落札者の決定方法

綾部市会計規則第78条の規定により作成された予定価格の制限の範囲内で最低の価格をもって入札した者を落札者とします。

ただし、この工事は最低制限価格を設けているため、最低制限価格未満で入札した者は失格とします。

10 入札の無効

入札の無効については、「綾部市工事等競争入札心得」第12条によることとします。

また、他の工事の受注等により、「配置予定者名簿」の配置ができないと認められる場合は、本件の入札を無効とします。

11 郵送による入札の可否

郵送による入札は認めません。

12 その他

- (1) 工事概要、工事内容に関する問い合わせは、入札参加資格確認通知までは受け付けません。
- (2) 入札参加者は、本公告文、設計図書、仕様書及び契約書を熟読し、綾部市公共工事等電子入札運用基準、綾部市工事等競争入札心得を遵守してください。
- (3) 入札参加資格確認後、入札日までに本入札を辞退するときは、電子入札システムへの入札辞退届の登録又は綾部市指定の「入札辞退届」を提出してください。
- (4) 入札参加資格者であっても、入札日までに入札参加資格を満たさなくなったり、関係法令に違反するなど、明らかに契約の相手方として不適当であると認められた場合は、入札参加資格を取り消し文書で通知します。
- (5) 本案件は募集型競争入札のため、入札締切予定日時を過ぎて入札書が未到達であり、かつ、入札辞退の手続を行っていない場合においては、「不着」として取扱うこととし、次回以降直近の同種案件において入札参加を認めません。

13 問い合わせ先

綾部市建設部監理課契約・指導検査担当

郵便番号 623-8501

所在地 京都府綾部市若竹町8-1 綾部市役所本庁東3階

電話番号 0773-42-4276（直通）

FAX番号 0773-42-4406（代表）

E-mail kanri@city.ayabe.lg.jp

様式－1

## 紙入札方式参加承諾願

1 工事番号 .....

2 工事名 .....

3 場 所 .....

4 電子入札システムでの参加ができない理由

.....  
 .....  
 .....

上記の案件は、電子入札対象案件ではありますが、今回は当社においては上記理由により電子入札システムを利用しての参加ができないため、紙入札方式での参加を承諾いただきますようお願いいたします。

令和 年 月 日

住 所

氏 名

Ⓔ

綾 部 市 長 様

様式－2

# 一般競争入札参加資格確認申請書

令和 年 月 日

綾部市長 山 崎 善 也 様

住 所

氏 名

㊞

電 話 番 号

F A X 番 号

下記工事の建設工事請負契約に係る条件付一般競争入札に参加したいので、  
参加資格確認申請書を提出します。

記

工 事 番 号

工 事 名

工 事 場 所

様式－3

## 配 置 予 定 者 名 簿

工 事 番 号 :

工 事 名 :

商号及び名称 :

	現 場 代 理 人		主 任 技 術 者
1	(氏 名)	手 持 工 事	(氏 名)
	(工事名) (請負金額) (役職名) (完了予定)		(工事名) (請負金額) (役職名) (完了予定)
2	(氏 名)	手 持 工 事	(氏 名)
	(工事名) (請負金額) (役職名) (完了予定)		(工事名) (請負金額) (役職名) (完了予定)
3	(氏 名)	手 持 工 事	(氏 名)
	(工事名) (請負金額) (役職名) (完了予定)		(工事名) (請負金額) (役職名) (完了予定)
4	(氏 名)	手 持 工 事	(氏 名)
	(工事名) (請負金額) (役職名) (完了予定)		(工事名) (請負金額) (役職名) (完了予定)
5	(氏 名)	手 持 工 事	(氏 名)
	(工事名) (請負金額) (役職名) (完了予定)		(工事名) (請負金額) (役職名) (完了予定)

**【記載上の注意事項】****1) 配置予定者 共通**

- 1 申請段階で配置可能な方を上段に記載してください。組み合わせの制限はありませんので、それぞれに配置可能な方の氏名のみ記載してください。
- 2 下段には、手持工事の有無について記載し、手持ち工事がある場合は、全ての工事について工事名、請負金額、役職名、完了予定日を記載してください。(ただし、当該工事と工期が重複する工事の現場代理人や専任を要する技術者の場合は、配置予定者が変更可能な場合及び下記に示す現場代理人、主任技術者それぞれの兼務条件を満たす方のみとします。)
- 3 申請者と直接的かつ恒常的な雇用関係にある方で、「建設工事入札参加資格審査申請書」に添付された現場代理人名簿又は技術者名簿から選定してください。(ただし、新たに採用された技術者を配置する場合は、この申請までに入札参加資格記載事項変更届を監理課へ提出してください。)

**2) 主任技術者**

- 1 土木工事にかかる技術資格を有した方を記載してください。
- 2 請負金額が3,500万円未満の場合は、他の工事の非専任の主任技術者を兼務して配置することができますが、請負金額が3,500万円以上となる場合は専任の主任技術者となるため、特別な場合を除き、営業所専任の技術者や他の工事の主任技術者を兼務して配置することはできません。(ただし、工事の対象となる工作物に一体性若しくは連続性が認められる工事又は施工にあたり相互に調整を要する工事で、かつ、工事現場の相互の間隔が10km程度の近接した場所において同一の建設業者が施工する場合(以下「近接関連工事」)は、同一の専任の主任技術者が兼務することができます。)
- 3 非専任の主任技術者が現場代理人を兼務する場合は、兼務する工事の当初請負額の合計が3,500万円未満とします。(ただし、増額等により専任義務工事となった場合は上記2と同様の取り扱いとします。)
- 4 請負金額にかかわらず入札公告等で専任を条件としている場合は兼務できません。

**3) 現場代理人**

- 1 本工事期間中、工事現場に常駐できる方を記載してください。(ただし、工事請負契約書第10条第3項に規定する「現場代理人の工事現場における運営、取締り及び権限の行使に支障がない場合」と発注者が認める期間は除きます。)
- 2 他の工事との兼務は出来ません。(ただし、以下に示す場合は複数の工事を兼務することができます。)
  - (1) 3)の1に規定する期間。
  - (2) 一件の入札で複数の契約をする場合。
  - (3) 現場代理人が兼務する場合の共通条件として、以下の全てを満たす工事とします。(ただし、公告等で専任を条件としている場合は除く。)

- ・兼務する工事が2件までであること。(ただし、災害復旧工事を含む場合は、既発注分も含め3件までとする。)
  - ・兼務する工事が、綾部市又は国、地方公共団体等の発注する工事であること。  
(ただし、綾部市と異なる発注機関の工事が含まれる場合は、他の発注機関が現場代理人の兼務を了承していること。)
  - ・兼務する綾部市の工事現場に現場代理人又は連絡員が駐在すること。
  - ・兼務するいずれかの現場に現場代理人が駐在すること。
  - ・連絡員及び連絡体制は、工事打合簿で明確にすること。また、連絡員は、元請業者の社員の他一次下請業者の社員でも可能としますが、ガードマンや一次以外の下請業者の社員等は連絡員にはなれません。
- (4) 兼務する工事が技術者非専任の場合は、上記(3)に示す共通条件の他、次の全てを満たす工事とします。
- ・兼務する工事が、綾部市内であること。
  - ・兼務する工事の当初請負金額の合計が3,500万円未満であること。
- (5) 兼務するいずれかの工事が主任技術者専任の場合は、上記(3)に示す共通条件の他、近接関連工事であること。



位置图

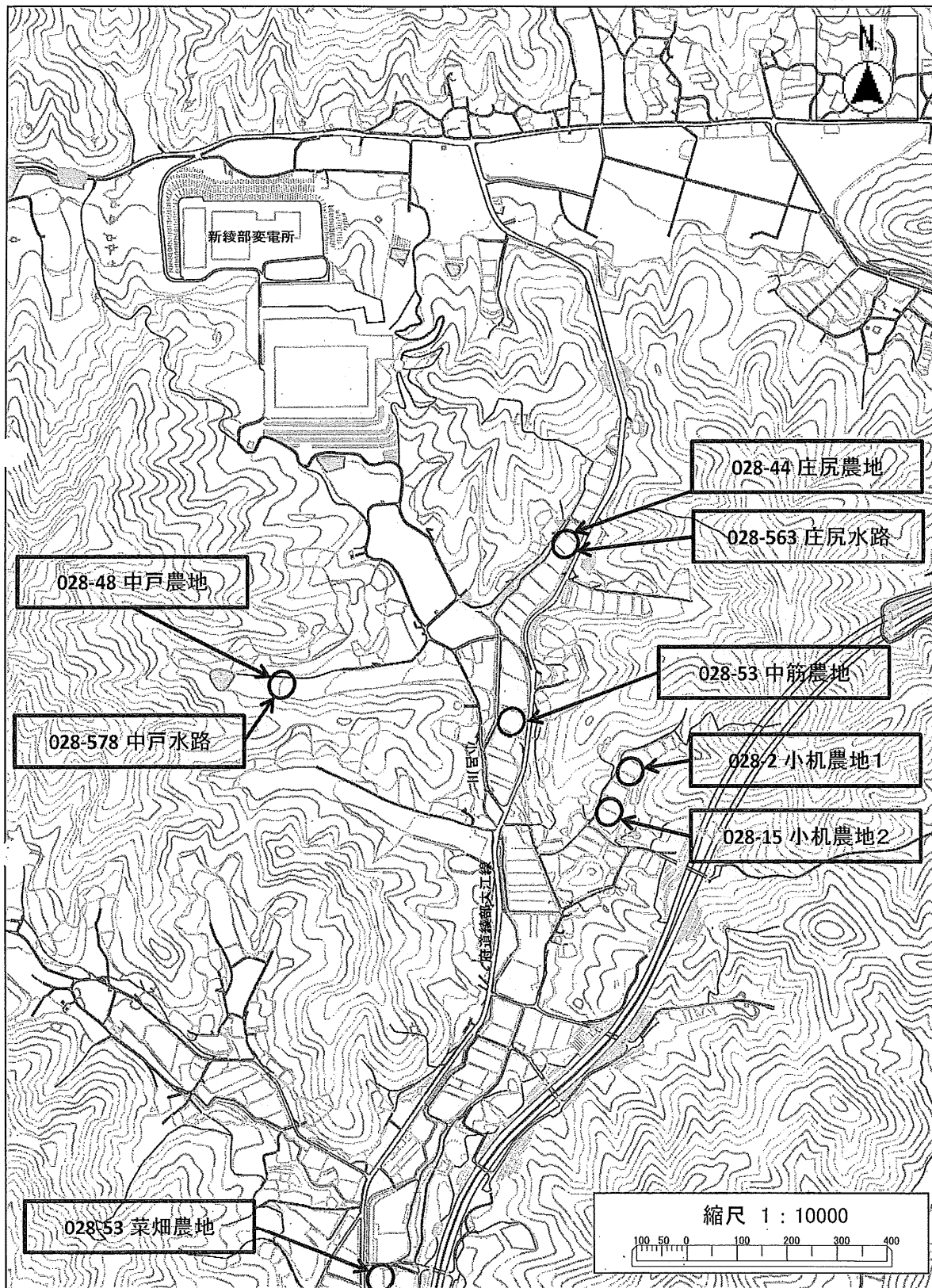

綾部市公告第 1 4 5 号

現年発生農地等災害復旧事業、大松、上屋敷農地、ナラノ木道路復旧工事に係る入札参加資格について、次のとおりお知らせしますので、入札参加希望者は申請してください。なお、この工事の入札は電子入札による条件付一般競争入札とします。

令和元年 9 月 2 4 日

綾部市長 山 崎 善 也

1 工事概要

- |           |   |
|-----------|---|
| (1) 工事番号  | 第 5 0 1 1 0 4 号   |
| (2) 工 事 名 | 大松、上屋敷農地、ナラノ木道路復旧工事   |
| (3) 工事場所  | 綾部市内久井町 (別添位置図参照)   |
| (4) 工事概要  | 大松農地 L = 1 1 . 0 m<br>1 工区 ふとん籠工 (3 段積) L = 5 . 0 m<br>2 工区 ふとん籠工 (2 段積) L = 6 . 0 m<br>上屋敷農地 A = 0 . 0 5 h a<br>土砂浚渫工 V = 1 9 9 m <sup>3</sup><br>ナラノ木道路 L = 6 1 . 0 m<br>ふとん籠工 (平積) L = 5 3 . 0 m |
| (5) 予定工期  | 令和元年 1 0 月 2 4 日から<br>令和 2 年 2 月 2 0 日まで (1 2 0 日間)   |

2 入札参加資格

この工事の入札参加資格は、次の要件を全て満たす業者で入札参加資格確認申請に基づき、本市が資格認定したものとします。

- (1) 契約を締結する能力を有しない者又は破産者で復権を得ない者でないこと。
- (2) 平成 3 1 年度綾部市建設工事指名競争入札参加資格者名簿で土木工事の B 等級で登録されており、平成 3 1 年 4 月 1 日以降継続して綾部市内に本店を有する単体業者で、申請日時点において綾部市の指名停止及び市が締結する契約等からの除外措置を受けていないこと。
- (3) 土木工事に係る綾部市発注工事で、平成 3 0 年 1 月 1 日から平成 3 0 年 1 2 月 3 1 日の間において、完了工事の成績評点が 6 0 点に満たない評定を受けていないこと。
- (4) 申請者と直接的かつ恒常的な雇用関係にある現場代理人、主任技術者が配置できること。なお、ここでいう「恒常的な雇用関係」とは、この一般競争入札参加資格確認申請書の提出日以前に 3 箇月以上の雇用関係があることをいう。

## 3 提出書類

## (1) 一般競争入札参加資格確認申請書

電子入札システムから一般競争入札参加資格確認申請書を提出すること。ただし、紙入札希望業者は「紙入札方式参加承諾願」（別記様式—1）とともに「一般競争入札参加資格確認申請書」（別記様式—2）2部を監理課へ持参により提出すること。

## (2) 配置予定者名簿

電子入札システムで、一般競争入札参加資格確認申請書の添付資料に「配置予定者名簿」（別記様式—3）を添付して提出すること。添付するファイルの形式及び容量については「綾部市公共工事等電子入札運用基準」第7条によること。ただし、紙入札希望業者は（1）の承諾願及び申請書とともに「配置予定者名簿」を監理課へ持参により提出すること。

## 4 設計図書の閲覧及び入札参加資格確認申請書の受付

## (1) 設計図書の閲覧

①期間 令和元年9月24日（火）午前9時から

②方法 京都府入札情報公開システムからのダウンロードを基本とします。

([https://gprime-ebid.jp/26000/CALS/PPI\\_P](https://gprime-ebid.jp/26000/CALS/PPI_P))

ただし、これによりがたい場合は有償での配布としますので、希望者は事前に監理課まで連絡をお願いします。配布場所は綾部市建設部監理課契約・指導検査担当（本庁東3階）とし、代金は310円です。

## (2) 入札参加資格確認申請書の受付

①期間 令和元年9月27日（金）午前9時から午後6時まで

令和元年9月30日（月）午前9時から正午まで

ただし、紙入札希望業者の提出で9月27日については午前9時から正午までと午後1時から午後5時までとします。

②方法 電子入札システムからの提出とします。ただし、紙入札希望業者は、監理課への持参による提出とします。

## 5 入札参加資格確認通知について

(1) 一般競争入札参加資格確認通知書については、令和元年10月上旬に電子入札システムで通知します。ただし、紙入札希望業者には郵送で通知します。

(2) 資格なしの通知を受けた者は、通知した日から起算して5日以内に、書面によりその理由について説明を求めることができます。

## 6 設計図書等に係る質疑の受付及び回答

①期間 令和元年10月4日（金）から

令和元年10月7日（月）正午まで

②方法 綾部市指定の「質疑書」により提出するものとします。「質疑書」の提出は、監理課への持参、ファックス、メールのいずれかによること

としますが、持参の場合は開庁日の午前9時から正午までと午後1時から午後5時（最終日は正午）までとします。

- ③対象 入札参加資格者の「質疑書」のみ受け付けます。
- ④回答 令和元年10月9日（水）午後5時までに京都府入札情報公開システムに掲載します。ただし、紙入札希望業者には同日午後5時までにファックスにて回答します。なお、質疑の無い場合は回答の掲載等はありません。

## 7 入札期間及び開札の日時

### (1) 入札期間

- ①日時 令和元年10月15日（火）午前9時から午後6時まで  
令和元年10月16日（水）午前9時から午後2時まで  
ただし、紙入札者の提出10月15日の午前9時から正午までと午後1時から午後5時までと、10月16日の午前9時から正午までと午後1時から午後2時までとします。
- ②方法 電子入札システムからの提出とします。  
(<https://gprime-ebid.jp/26000/CALS/Accepter/>)  
工事内訳書を必ず添付してください。添付するファイルの形式及び容量については、「綾部市公共工事等電子入札運用基準」第11条によること。  
ただし、紙入札者は、監理課への持参による提出とします。作成方法については、「綾部市公共工事等電子入札運用基準」第19条第4項によること。

### (2) 開札の日時

令和元年10月17日（木）午前11時30分

## 8 入札保証金

入札保証金については、綾部市会計規則（昭和57年綾部市規則第2号）第77条第1項第2号及び第3号により免除します。

## 9 落札者の決定方法

綾部市会計規則第78条の規定により作成された予定価格の制限の範囲内で最低の価格をもって入札した者を落札者とします。

ただし、この工事は最低制限価格を設けているため、最低制限価格未満で入札した者は失格とします。

## 10 入札の無効

入札の無効については、「綾部市工事等競争入札心得」第12条によることとします。

また、他の工事の受注等により、「配置予定者名簿」の配置ができないと認めら

れる場合は、本件の入札を無効とします。

11 郵送による入札の可否

郵送による入札は認めません。

12 その他

- (1) 工事概要、工事内容に関する問い合わせは、入札参加資格確認通知までは受け付けません。
- (2) 入札参加者は、本公告文、設計図書、仕様書及び契約書を熟読し、綾部市公共工事等電子入札運用基準、綾部市工事等競争入札心得を遵守してください。
- (3) 入札参加資格確認後、入札日までに本入札を辞退するときは、電子入札システムへの入札辞退届の登録又は綾部市指定の「入札辞退届」を提出してください。
- (4) 入札参加資格者であっても、入札日までに入札参加資格を満たさなくなったり、関係法令に違反するなど、明らかに契約の相手方として不適当であると認められた場合は、入札参加資格を取り消し文書で通知します。
- (5) 本案件は募集型競争入札のため、入札締切予定日時を過ぎて入札書が未到達であり、かつ、入札辞退の手続を行っていない場合においては、「不着」として取扱うこととし、次回以降直近の同種案件において入札参加を認めません。

13 問い合わせ先

綾部市建設部監理課契約・指導検査担当

郵便番号 623-8501

所在地 京都府綾部市若竹町8-1  
綾部市役所本庁東3階

電話番号 0773-42-4276 (直通)

FAX番号 0773-42-4406 (代表)

E-mail kanri@city.ayabe.lg.jp

様式－1

## 紙入札方式参加承諾願

1 工事番号 .....

2 工事名 .....

3 場 所 .....

4 電子入札システムでの参加ができない理由

.....  
 .....  
 .....

上記の案件は、電子入札対象案件ではありますが、今回は当社においては上記理由により電子入札システムを利用しての参加ができないため、紙入札方式での参加を承諾いただきますようお願いいたします。

令和 年 月 日

住 所

氏 名

Ⓔ

綾 部 市 長 様

様式－2

## 一般競争入札参加資格確認申請書

令和 年 月 日

綾部市長 山 崎 善 也 様

住 所

氏 名 ⑩

電 話 番 号

F A X 番 号

下記工事の建設工事請負契約に係る条件付一般競争入札に参加したいので、  
参加資格確認申請書を提出します。

記

工 事 番 号

工 事 名

工 事 場 所

様式－3

## 配 置 予 定 者 名 簿

工 事 番 号 :

工 事 名 :

商号及び名称 :

	現 場 代 理 人	主 任 技 術 者
1	(氏 名)	(氏 名)
	手 (工事名) 持 (請負金額) 工 (役職名) 事 (完了予定)	手 (工事名) 持 (請負金額) 工 (役職名) 事 (完了予定)
2	(氏 名)	(氏 名)
	手 (工事名) 持 (請負金額) 工 (役職名) 事 (完了予定)	手 (工事名) 持 (請負金額) 工 (役職名) 事 (完了予定)
3	(氏 名)	(氏 名)
	手 (工事名) 持 (請負金額) 工 (役職名) 事 (完了予定)	手 (工事名) 持 (請負金額) 工 (役職名) 事 (完了予定)
4	(氏 名)	(氏 名)
	手 (工事名) 持 (請負金額) 工 (役職名) 事 (完了予定)	手 (工事名) 持 (請負金額) 工 (役職名) 事 (完了予定)
5	(氏 名)	(氏 名)
	手 (工事名) 持 (請負金額) 工 (役職名) 事 (完了予定)	手 (工事名) 持 (請負金額) 工 (役職名) 事 (完了予定)



**【記載上の注意事項】****1) 配置予定者 共通**

- 1 申請段階で配置可能な方を上段に記載してください。組み合わせの制限はありませんので、それぞれに配置可能な方の氏名のみ記載してください。
- 2 下段には、手持工事の有無について記載し、手持ち工事がある場合は、全ての工事について工事名、請負金額、役職名、完了予定日を記載してください。(ただし、当該工事と工期が重複する工事の現場代理人や専任を要する技術者の場合は、配置予定者が変更可能な場合及び下記に示す現場代理人、主任技術者それぞれの兼務条件を満たす方のみとします。)
- 3 申請者と直接的かつ恒常的な雇用関係にある方で、「建設工事入札参加資格審査申請書」に添付された現場代理人名簿又は技術者名簿から選定してください。(ただし、新たに採用された技術者を配置する場合は、この申請までに入札参加資格記載事項変更届を監理課へ提出してください。)

**2) 主任技術者**

- 1 土木工事にかかる技術資格を有した方を記載してください。
- 2 請負金額が3,500万円未満の場合は、他の工事の非専任の主任技術者を兼務して配置することができますが、請負金額が3,500万円以上となる場合は専任の主任技術者となるため、特別な場合を除き、営業所専任の技術者や他の工事の主任技術者を兼務して配置することはできません。(ただし、工事の対象となる工作物に一体性若しくは連続性が認められる工事又は施工にあたり相互に調整を要する工事で、かつ、工事現場の相互の間隔が10km程度の近接した場所において同一の建設業者が施工する場合(以下「近接関連工事」)は、同一の専任の主任技術者が兼務することができます。)
- 3 非専任の主任技術者が現場代理人を兼務する場合は、兼務する工事の当初請負額の合計が3,500万円未満とします。(ただし、増額等により専任義務工事となった場合は上記2と同様の取り扱いとします。)
- 4 請負金額にかかわらず入札公告等で専任を条件としている場合は兼務できません。

**3) 現場代理人**

- 1 本工事期間中、工事現場に常駐できる方を記載してください。(ただし、工事請負契約書第10条第3項に規定する「現場代理人の工事現場における運営、取締り及び権限の行使に支障がない場合」と発注者が認める期間は除きます。)
- 2 他の工事との兼務は出来ません。(ただし、以下に示す場合は複数の工事を兼務することができます。)
  - (1) 3)の1に規定する期間。
  - (2) 一件の入札で複数の契約をする場合。
  - (3) 現場代理人が兼務する場合の共通条件として、以下の全てを満たす工事とします。(ただし、公告等で専任を条件としている場合は除く。)

- ・兼務する工事が2件までであること。(ただし、災害復旧工事を含む場合は、既発注分も含め3件までとする。)
  - ・兼務する工事が、綾部市又は国、地方公共団体等の発注する工事であること。  
(ただし、綾部市と異なる発注機関の工事が含まれる場合は、他の発注機関が現場代理人の兼務を了承していること。)
  - ・兼務する綾部市の工事現場に現場代理人又は連絡員が駐在すること。
  - ・兼務するいずれかの現場に現場代理人が駐在すること。
  - ・連絡員及び連絡体制は、工事打合簿で明確にすること。また、連絡員は、元請業者の社員の他一次下請業者の社員でも可能としますが、ガードマンや一次以外の下請業者の社員等は連絡員にはなれません。
- (4) 兼務する工事が技術者非専任の場合は、上記(3)に示す共通条件の他、次の全てを満たす工事とします。
- ・兼務する工事が、綾部市内であること。
  - ・兼務する工事の当初請負金額の合計が3,500万円未満であること。
- (5) 兼務するいずれかの工事が主任技術者専任の場合は、上記(3)に示す共通条件の他、近接関連工事であること。

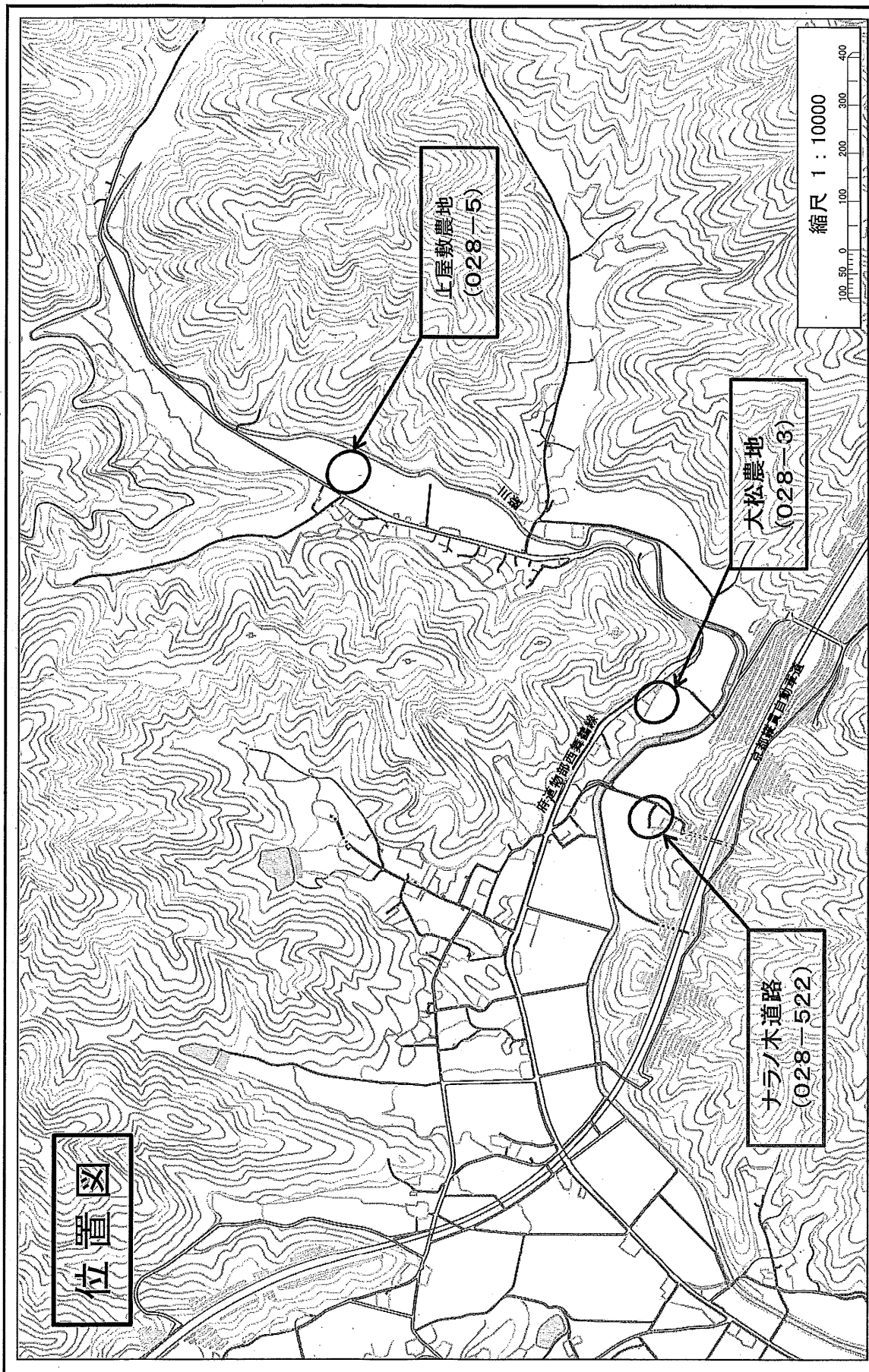

綾部市公告第 1 4 6 号

次の書類は、地方税法第 2 0 条の 2 の規定に基づき公告する。

なお、送達すべき書類は、綾部市企画総務部税務課において保管し、送達を受けるべき者の申出があれば交付する。

令和元年 9 月 2 4 日

綾部市長 山 崎 善 也

(以下掲示済)

綾部市公告第147号

動物の愛護及び管理に関する法律第35条第3項の規定により、所有者の判明しない負傷動物の収容について通知を受けたので、次のとおり公告する。

令和元年9月25日

綾部市長 山崎善也

- 1 捕獲日時 令和元年9月20日 10時頃
- 2 捕獲場所 綾部市豊里町長砂地内
- 3 動物種 猫
- 4 毛 色 茶白
- 5 性 別 雄
- 6 体 格 中

(注意) 公告期間満了の日の翌日(令和元年9月28日)までに引取りのないときは、処分されます。

(連絡先) 京都府中丹東保健所環境衛生室

電話番号0773-75-1156

綾部市公告第 1 4 8 号

次の書類は、地方税法第 2 0 条の 2 の規定に基づき公告する。

なお、送達すべき書類は、綾部市企画総務部税務課において保管し、送達を受けるべき者の申出があれば交付する。

令和元年 1 0 月 1 日

綾部市長 山 崎 善 也

(以下掲示済)

綾部市上下水道事業管理規程第3号

綾部市上下水道部就業規程の一部を改正する規程を次のように定める。

令和元年9月30日

綾部市長 山崎善也

綾部市上下水道部就業規程の一部を改正する規程

綾部市上下水道部就業規程（昭和44年綾部市水道課管理規程第4号）の一部を次のように改正する。

第28条中「及び綾部市職員の勤務時間、休暇等に関する規則（平成6年綾部市規則第39号）」を「、綾部市職員の勤務時間、休暇等に関する規則（平成6年綾部市規則第39号）及び綾部市職員の時差出勤に関する規程（令和元年綾部市訓令甲第26号）」に改める。

附 則

この規程は、令和元年10月1日から施行する。

綾部市上下水道事業管理規程第4号

綾部市企業職員給与規程の一部を改正する規程を次のように定める。

令和元年9月30日

綾部市長 山崎善也

綾部市企業職員給与規程の一部を改正する規程

綾部市企業職員給与規程（昭和44年綾部市水道課管理規程第5号）の一部を次のように改正する。

第39条第2項中「1箇月」を「1か月」に改め、「、若しくは地公法第16条第1号に該当して同法第28条第4項の規定により失職し」を削り、同項第1号中「、若しくは失職し」を削り、同項第2号中「又は失職」を削る。

第40条第1項各号列記以外の部分及び第1号中「6箇月」を「6か月」に改め、同項第2号中「5箇月」を「5か月」に、「6箇月」を「6か月」に改め、同項第3号中「3箇月」を「3か月」に、「5箇月」を「5か月」に改め、同項第4号中「3箇月」を「3か月」に改め、同条第3項中「、若しくは失職し」を削る。

第41条の2第2号中「（同法第16条第1号に該当して失職した職員を除く。）」を削り、同条第3号中「1箇月」を「1か月」に、「禁錮」を「禁錮」に改め、同条第4号中「禁錮」を「禁錮」に改める。

第41条の3第1項第1号及び同条第5項第1号中「禁錮」を「禁錮」に改める。

第42条第1項中「6箇月」を「6か月」に、「1箇月」を「1か月」に改め、「、若しくは地公法第16条第1号に該当して同法第28条第4項の規定により失職し」を削り、同条第3項中「1箇月」を「1か月」に改め、「、若しくは失職し」を削る。

第43条第1項第1号中「、若しくは失職し」を削る。

第50条第6項中「当該各項に」を「これらの規定に」に、「1箇月」を「1か月」に改め、「、若しくは地公法第16条第1号に該当して同法第28条第4項の規定により失職し」を削り、「当該各項の」を「それぞれ第2項又は第3項の」に改める。

附 則

この規程は、令和元年12月14日から施行する。



綾部市上下水道事業管理規程第5号

綾部市上水道給水条例施行規程の一部を改正する規程を次のように定める。

令和元年9月30日

綾部市長 山崎善也

綾部市上水道給水条例施行規程の一部を改正する規程

綾部市上水道給水条例施行規程（昭和61年綾部市水道事業管理規程第20号）の一部を次のように改正する。

第13条第1項中「第6号」を「第7号」に改める。

附 則

この規程は、令和元年10月1日から施行する。

綾部市上下水道事業管理規程第6号

綾部市下水道排水設備指定業者規程の一部を改正する規程を次のように定める。

令和元年9月30日

綾部市長 山崎善也

綾部市下水道排水設備指定業者規程の一部を改正する規程

綾部市下水道排水設備指定業者規程（平成30年綾部市上下水道事業管理規程第20号）の一部を次のように改正する。

第3条第1項第4号ア中「成年被後見人若しくは被保佐人又は破産者」を「破産者」に改め、同号オ中「アからエまで」を「アからオまで」に改め、同号オを同号カとし、同号エの次に次のように加える。

オ 工事業者（法人にあつては代表者）が精神の機能の障害により排水設備等の新設等の工事の事業を適正に営むに当たって必要な認知、判断及び意思疎通を適切に行うことができない場合

様式第1号中「成年被後見人又は被保佐人あるいは破産者でないこと」を「破産者で復権を得ないものではないこと」に改める。

様式第7号中「成年被後見人若しくは被保佐人又は破産者」を「破産者」に改める。

附 則

この規程は、令和元年12月14日から施行する。

綾部市消防長訓令甲第3号

消 防 本 部  
消 防 署

綾部市火災予防査察規程の一部を改正する訓令を次のように定める。

令和元年9月30日

綾部市消防長 上 原 博 一

綾部市火災予防査察規程の一部を改正する訓令

綾部市火災予防査察規程（昭和46年綾部市消防長訓令甲第1号）の一部を次のように改正する。

第6条の見出しを「（立会い、結果の通知及び指示）」に改め、同条第1項中「立ち合わせ」を「立ち合わせ」に改め、同条中第3項を第4項とし、第2項の次に次の1項を加える。

- 3 査察員は、査察の結果、違反指摘事項がある場合は、査察対象物の関係者に対して、立入検査結果通知書（第1号の2様式）により通知するものとする。  
様式第1号を第1号様式とし、同様式の次に次の1様式を加える。

第1号の2様式

	年 月 日
様	
	綾部市消防本部 職名 氏名 <span style="float: right;">㊟</span>
立入検査結果通知書	
所在地 名 称	
<p>あなたの管理される上記対象物について、 年 月 日に消防法第4条（第16条の5）により立入検査を行つたところ、下記のとおり不備欠陥事項がありましたので、すみやかに改善されるよう通知します。</p>	
記	
項 目	内 容 ・ 場 所 等
内容事項に疑問があるときは連絡してください。 (連絡先 電話 担当)	立会者

附 則

この訓令は、令和 2 年 4 月 1 日から施行する。

綾部市教育委員会告示第15号

地方教育行政の組織及び運営に関する法律（昭和31年法律第162号）第14条の規定により、令和元年度第7回（9月）綾部市教育委員会会議を次のとおり招集する。

令和元年9月25日

綾部市教育委員会

教育長 足立 雅和

- 1 日 時 令和元年9月26日（木）午前10時から
- 2 場 所 綾部市役所 教育委員会事務局（教育長室）
- 3 報告事項
  - ・いじめアンケートについて
- 4 事務連絡

綾部市教育委員会告示第16号

地方教育行政の組織及び運営に関する法律（昭和31年法律第162号）第14条の規定により、令和元年度第8回（10月臨時）綾部市教育委員会会議を次のとおり招集する。

令和元年9月27日

綾部市教育委員会

教育長 足立 雅和

- |        |                        |
|--------|------------------------|
| 1 日 時  | 令和元年10月1日（火） 午前9時35分から |
| 2 場 所  | 綾部市役所 教育委員会事務局（教育長室）   |
| 3 付議事項 | 議第53号 教育長職務代理者について     |

綾部市選挙管理委員会告示第47号

綾部市条例の制定又は改廃の請求及び綾部市の事務の執行に関する監査の請求並びに合併協議会設置の請求に要する選挙人名簿に登録されている者の総数の50分の1の数は、次のとおりである。

令和元年9月2日

綾部市選挙管理委員会  
委員長 高野俊道

570人



綾部市選挙管理委員会告示第48号

綾部市議会の解散の請求並びに綾部市の議会議員、市長、副市長、選挙管理委員、監査委員及び教育委員会の委員の解職の請求に要する選挙人名簿に登録されている者の総数の3分の1の数は、次のとおりである。

令和元年9月2日

綾部市選挙管理委員会  
委員長 高野俊道

9,486人

綾部市選挙管理委員会告示第49号

合併協議会設置協議について選挙人の投票に付する請求に要する選挙人名簿に登録されている者の総数の6分の1の数は、次のとおりである。

令和元年9月2日

綾部市選挙管理委員会  
委員長 高野俊道

4,743人