

綾 部 市 公 報

番 号 第 6 7 2 号
発行日 平成 3 0 年 6 月 1 日
発行所 綾部市役所

目 次

○告 示

- ・綾部市在宅高齢者等配食サービス事業実施要綱の一部改正
(高齢者支援課)・・・1
- ・綾部市公共下水道供用開始告示
(下水道課)・・・2
- ・地縁団体変更告示(岡安自治会)
(市民協働課)・・・4
- ・地縁団体変更告示(東山町自治会)
(市民協働課)・・・5
- ・地縁団体変更告示(光野自治会)
(市民協働課)・・・6
- ・地縁団体変更告示(岡町自治会)
(市民協働課)・・・7
- ・市道路線変更告示
(建設課)・・・8
- ・市道路線供用開始告示
(建設課)・・・9
- ・綾部市木造住宅耐震改修等事業費補助金交付要綱の一部改正
(建築課)・・・10
- ・綾部市自殺対策計画策定委員会設置要綱の制定
(福祉課)・・・12
- ・綾部市地籍調査推進委員会設置要綱の制定
(都市計画課)・・・13

- ・綾部市高等職業訓練促進給付金等支給事業実施要綱の一部改正
(民生児童課)・・・14
- ・綾部市自立支援教育訓練給付金事業実施要綱の一部改正
(民生児童課)・・・15
- ・綾部市ひとり親家庭高等学校卒業程度認定試験合格支援事業実施要綱の一部改正
(民生児童課)・・・16
- ・社会福祉法人による介護保険サービス利用者負担額軽減制度事業実施要綱の一部改正
(高齢者支援課)・・・17
- ・綾部市予防接種事故災害補償規程の一部改正
(保健推進課)・・・21
- ・綾部市訪問介護等利用支援事業実施要綱の一部改正
(高齢者支援課)・・・22
- ・地縁団体変更告示(西八田地区自治会連合会)
(市民協働課)・・・23
- ・綾部市国民健康保険被保険者証の無効告示
(市民・国保課)・・・24
- ・平成30年度綾部市国民保険料の料率告示
(市民・国保課)・・・26
- ・綾部市病後児保育事業実施要綱の一部改正
(民生児童課)・・・27
- ・綾部市公共下水道供用開始告示
(下水道課)・・・28

○公 告

- ・ 公示送達
(市民・国保課)・・・30
- ・ 浄化槽設置工事（その１）条
件付一般競争入札について
(監理課)・・・31
- ・ 浄化槽設置工事（その２）条
件付一般競争入札について
(監理課)・・・41
- ・ 農業経営基盤強化促進法に基
づく農用地利用集積計画の縦
覧について
(農業委員会)・・・51
- ・ 綾部農業振興地域整備計画の
変更公告
(農林課)・・・52
- ・ 市道古屋線外１線道路災害
復旧工事条件付一般競争入
札について
(監理課)・・・54
- ・ 物部保育園外装他改修工事
(建築本体工事) 条件付一
般競争入札について
(監理課)・・・65
- ・ 公共下水道舗装復旧（３０－
１）工事条件付一般競争入札
について
(監理課)・・・75
- ・ 公共下水道舗装復旧（３０－
４）工事条件付一般競争入札
について
(監理課)・・・85
- ・ 給食調理室空調設備整備工事
条件付一般競争入札について
(監理課)・・・95
- ・ 物部保育園外装他改修工事（
電気設備工事）条件付一般競
争入札について
(監理課)・・・104

- ・ 浄化槽設置工事（その３）条
件付一般競争入札について
(監理課)・・・114
- ・ 浄化槽設置工事（その４）条
件付一般競争入札について
(監理課)・・・124
- ・ 綾部農業振興地域整備計画の
変更について
(農林課)・・・134

○教育委員会規則

- ・ 綾部市公民館の設置及び管理
に関する条例の一部を改正す
る条例の施行期日を定める規
則の制定
・・・136

○教育委員会告示

- ・ 平成３０年第５回綾部市教育
委員会招集告示
・・・137

○教育長訓令甲

- ・ 綾部市立の小学校及び中学校
に勤務する府費負担教職員の
服務に関する規程の一部改正
・・・138

○選挙管理委員会告示

- ・ 選挙人名簿抄本閲覧の状況
・・・141

- ・ 綾部市長選挙における公職の候
補者の選挙運動に関する収支報
告書要旨
・・・144

- ・ 綾部市条例の制定又は改廃等
の請求に要する有権者総数の
５０分の１の数
・・・146

- ・ 綾部市議会の解散等の請求に
要する有権者総数の３分の１
の数
・・・147

- ・ 合併協議会設置協議について
投票請求に要する有権者総数
の 6 分の 1 の数

・ ・ ・ 148

綾部市告示第 88 号

綾部市在宅高齢者等配食サービス事業実施要綱（平成 12 年綾部市告示第 22 号）の一部を次のように改正する。

平成 30 年 5 月 7 日

綾部市長 山 崎 善 也

第 1 条中「高齢者等の」の次に「安否確認とともに、」を加える。

第 4 条中「毎週月曜日から金曜日までの週 5 日間」を「週当たりの対象者の希望利用回数に応じて」に改め、同条ただし書を削り、同条に次の 1 項を加える。

2 事業者は、原則として直接手渡しにより給食を配達し、当該対象者の安否確認を行うものとする。

第 5 条第 3 項中「老人介護支援センター（老人福祉法（昭和 38 年法律第 133 号）第 5 条の 3 に規定する老人福祉施設としての老人介護支援センターをいう。）に対し、意見を聴くことができる。」を「必要に応じ、綾部市地域ケア会議（綾部市地域ケア会議設置要綱（平成 4 年綾部市告示第 18 号）第 1 条に規定する会議をいう。）に対し、意見を聴くものとする。」に改める。

様式第 1 号中「月・火・水・木・金」を「月・火・水・木・金・土・日」に改める。

附 則

この告示は、平成 30 年 5 月 7 日から施行する。

綾部市告示第 89 号

下水道法（昭和 33 年法律第 79 号）第 9 条の規定に基づき、供用を開始する区域等を次のように告示する。

なお、図面は、綾部市上下水道部下水道課において一般の供覧に供する。

平成 30 年 5 月 10 日

綾部市長 山 崎 善 也

- | | | |
|---|----------------------------|----------------------------------|
| 1 | 供用を開始すべき年月日 | 平成 30 年 5 月 10 日 |
| 2 | 下水を排除すべき区域 | 位田町の一部、井倉新町の一部、井倉町の一部、
上野町の一部 |
| 3 | 供用を開始しようとする排水施設の位置 | 位田町の一部、井倉新町の一部、井倉町の一部、
上野町の一部 |
| 4 | 供用を開始しようとする排水施設の合流式又は分流式の別 | 分流式 |
| 5 | 下水の処理を開始すべき年月日 | 平成 30 年 5 月 10 日 |
| 6 | 下水を処理すべき区域 | 位田町の一部、井倉新町の一部、井倉町の一部、
上野町の一部 |
| 7 | 下水の処理を開始しようとする終末処理場の位置及び名称 | |
| | (1) 位置 | 高津町横枕 8 番地 |
| | (2) 名称 | 綾部浄化センター |

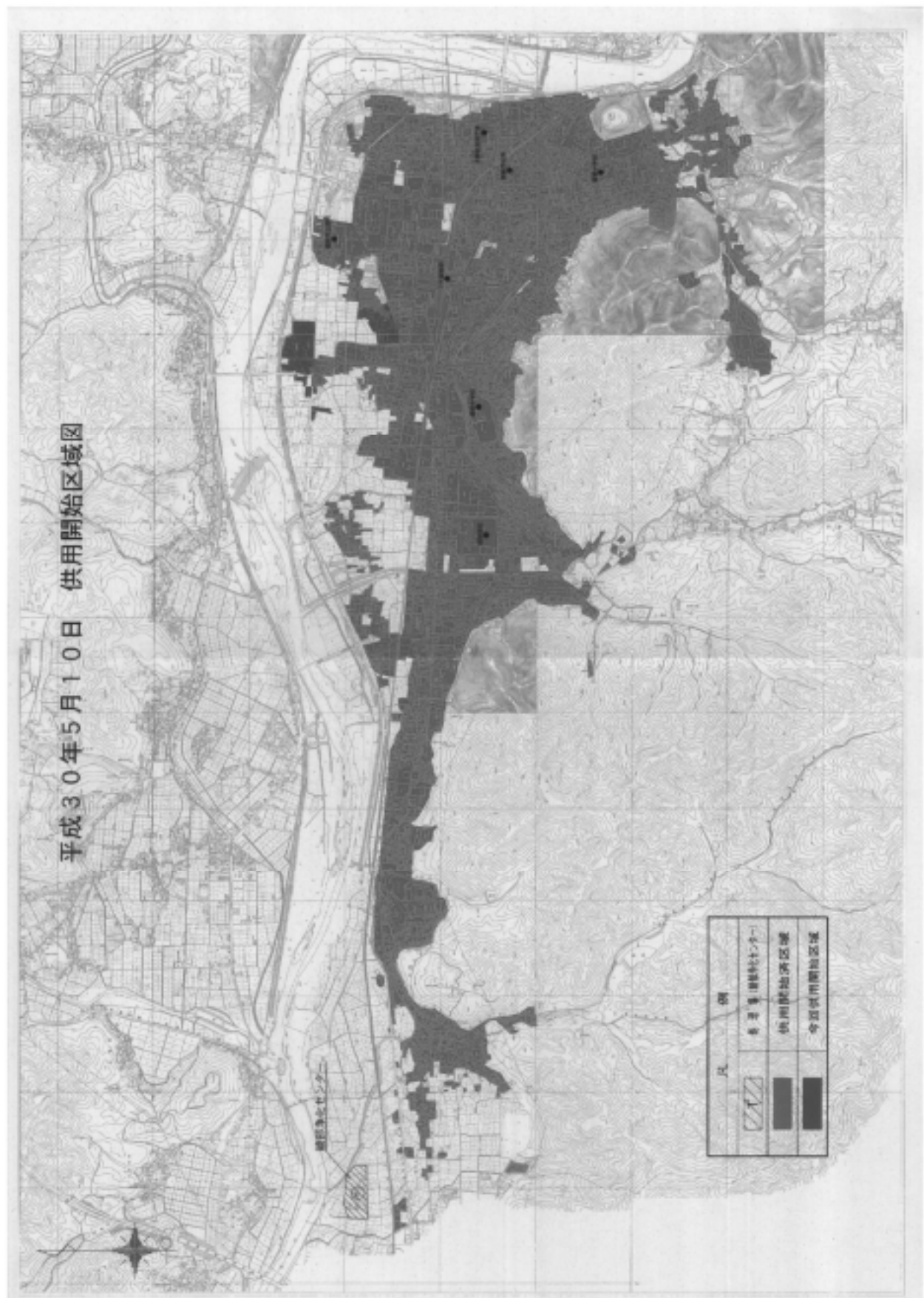

綾部市告示第 9 0 号

地縁による団体「岡安自治会」において告示事項の変更があったので、地方自治法（昭和 2 2 年法律第 6 7 号）第 2 6 0 条の 2 第 1 0 項の規定により告示する。

平成 3 0 年 5 月 1 5 日

綾部市長 山 崎 善 也

1 変更があった事項及び内容

代表者を 綾部市岡安町土樋ノ下 8 番地の 9 四 方 弘 二 に変更する。

2 変更年月日

平成 3 0 年 4 月 1 日

3 変更の理由

任期満了による交代

綾部市告示第 9 1 号

地縁による団体「東山町自治会」において告示事項の変更があったので、地方自治法（昭和 2 2 年法律第 6 7 号）第 2 6 0 条の 2 第 1 0 項の規定により告示する。

平成 3 0 年 5 月 1 5 日

綾部市長 山 崎 善 也

1 変更があった事項及び内容

代表者を 綾部市東山町・田 1 1 番地の 2 田 中 英 男 に変更する。

2 変更年月日

平成 3 0 年 4 月 1 日

3 変更の理由

任期満了による交代

綾部市告示第 9 2 号

地縁による団体「光野自治会」において告示事項の変更があったので、地方自治法（昭和 2 2 年法律第 6 7 号）第 2 6 0 条の 2 第 1 0 項の規定により告示する。

平成 3 0 年 5 月 1 5 日

綾部市長 山 崎 善 也

1 変更があった事項及び内容

代表者を 綾部市光野町海沢田 3 8 番地 馬 嶋 恒 治 に変更する。

2 変更年月日

平成 3 0 年 4 月 1 日

3 変更の理由

任期満了による交代

綾部市告示第 9 3 号

地縁による団体「岡町自治会」において告示事項の変更があったので、地方自治法（昭和 22 年法律第 67 号）第 260 条の 2 第 10 項の規定により告示する。

平成 30 年 5 月 15 日

綾部市長 山 崎 善 也

1 変更があった事項及び内容

代表者を 綾部市岡町長田 1 番地の 3 岸 本 雅 生 に変更する。

2 変更年月日

平成 30 年 4 月 1 日

3 変更の理由

任期満了による交代

綾部市告示第 9 4 号

市道路線の区域の変更に関する告示

道路法（昭和 2 7 年法律第 1 8 0 号）第 1 8 条第 1 項の規定に基づき、道路の区域を次のように変更する。

なお、その関係図面は、下記のとおり一般の縦覧に供する。

平成 3 0 年 5 月 1 6 日

綾部市長 山 崎 善 也

- 1 縦覧場所 綾部市役所（建設部建設課管理担当）
- 2 縦覧期間 平成 3 0 年 5 月 1 6 日から平成 3 0 年 5 月 3 0 日まで
（閉庁日は除く）
- 3 縦覧時間 午前 8 時 3 0 分から午後 5 時 1 5 分まで
- 4 変更する路線の区域

整理番号	路 線 名	区 間	延 長 (メートル)	変 更	敷地の幅員 (メートル)
1 1 5 1	弥生団地 3 号線	井倉新町北大橋 2 番 1 井倉新町土ノ上 1 8 番	51.42	前	最大 8.04 最小 7.65
				後	最大 8.09 最小 7.70

綾部市告示第 9 5 号

市道路線の供用開始に関する告示

道路法（昭和 2 7 年法律第 1 8 0 号）第 1 8 条第 2 項の規定に基づき、平成 3 0 年 5 月 1 6 日から次の道路の供用を開始する。

なお、その関係図面は、下記のとおり一般の縦覧に供する。

平成 3 0 年 5 月 1 6 日

綾部市長 山 崎 善 也

- 1 縦覧場所 綾部市役所（建設部建設課管理担当）
- 2 縦覧期間 平成 3 0 年 5 月 1 6 日から平成 3 0 年 5 月 3 0 日まで
（閉庁日は除く）
- 3 縦覧時間 午前 8 時 3 0 分から午後 5 時 1 5 分まで
- 4 供用開始する路線の区間

整理番号	路 線 名	区 間	
1 1 5 1	弥 生 団 地 3 号 線	井倉新町北大橋 2 番 1	井倉新町土ノ上 1 8 番

綾部市告示第 9 6 号

綾部市木造住宅耐震改修等事業費補助金交付要綱（平成 2 1 年綾部市告示第 4 2 号）の一部を次のように改正する。

平成 3 0 年 5 月 1 8 日

綾部市長 山 崎 善 也

第 2 条第 5 号を削り、同条第 4 号中「木造住宅（耐震改修）」を「耐震診断の結果評点が 1. 0 未満と診断された木造住宅（耐震改修）」に改め、同号を同条第 5 号とし、同条第 3 号中「結果、倒壊の可能性がある、又は高いと診断された木造住宅に対し、耐震改修設計及び耐震改修工事を行うこと」を「結果評点が 1. 0 未満と診断された木造住宅に対して行う耐震改修設計又は耐震改修工事（国土交通省、一般財団法人日本建築防災協会又は一般財団法人日本建築総合試験所その他の公的試験機関で確認又は評価を受けた補強工法又は知事が認める補強工法を用いるものに限る。）で、評点を 1. 0 以上（建築物の構造上やむを得ない場合又は居住性が著しく悪化する場合にあっては、0. 7 以上）に向上させるもの」に改め、同号を同条第 4 号とし、同条第 2 号の次に次の 1 号を加える。

（3）評点 耐震診断の結果に基づき、地震に対する安全性を数値で示したものをいう。

第 3 条中第 2 号を削り、第 3 号を第 2 号とし、第 4 号を第 3 号とする。

第 5 条第 1 項各号列記以外の部分中「4 分の 3」を「5 分の 4」に、「9 0 万円」を「1 0 0 万円」に、「3 0 万円」を「4 0 万円」に改め、同項ただし書中「耐震改修（以下「従前改修」という。）又は」を削り、「とおりとする」を「額のうちいずれか少ない方の額とする」に改め、同項各号を次のように改める。

（1）今回改修に要する経費に 5 分の 4 を乗じて得た額（その額に 1, 0 0 0 円未満の端数が生じたときは、これを切り捨てるものとする。）

（2）1 0 0 万円から従前簡易耐震改修に要した経費に 5 分の 4 を乗じて得た額（その額に 1, 0 0 0 円未満の端数が生じたときは、これを切り捨てるものとし、当該額が 4 0 万円を超えるときは、4 0 万円）を減じた額

第 5 条第 2 項中「一の」の次に「木造住宅に係る」を加え、同条第 3 項中「に対する簡易耐震改修に係る」を「に係る簡易耐震改修に対する」に改める。

附則第 2 項中「第 3 条第 2 号」を「第 2 条第 4 号」に改める。

附 則

（施行期日）

- 1 この告示は、平成 3 0 年 5 月 1 8 日から施行し、改正後の綾部市木造住宅耐震改修等事業費補助金交付要綱（以下「新要綱」という。）の規定は、平成 3 0 年度分の補助金から適用する。

（経過措置）

- 2 社会資本整備総合交付金交付要綱（平成22年3月26日付け国官会第2317号国土交通事務次官通知）第6第2号ロに規定する効果促進事業（以下「効果促進事業」という。）として実施する簡易耐震改修に係る新要綱の規定の適用については、平成32年度分までの補助金に限り、新要綱第2条第5号中「耐震診断の結果評点が1.0未満と診断された木造住宅」とあるのは「木造住宅」とする。
- 3 この告示による改正前の綾部市木造住宅耐震改修等事業費補助金交付要綱第2条第4号に規定する簡易耐震改修を平成30年4月1日前に実施した木造住宅に係る新要綱の規定の適用については、なお従前の例による。
- 4 平成32年度分までの補助金に限り、効果促進事業として実施する耐震改修等に係る補助金の額については、新要綱第5条第1項の規定にかかわらず、附則別表に定めるとおりとする。

附則別表（附則第4項関係）

補助金の額
<p>耐震改修等を実施する又は耐震改修等が実施された一の木造住宅につき、耐震改修等の設計及び工事に要する費用に4分の3を乗じて得た額（その額に1,000円未満の端数が生じたときは、これを切り捨てるものとし、耐震改修にあつては当該額が90万円を超えるときは、90万円、簡易耐震改修にあつては当該額が30万円を超えるときは、30万円）とする。ただし、当該木造住宅において当該耐震改修（以下「今回改修」という。）前に補助金の交付を受けて実施した簡易耐震改修（以下「従前簡易耐震改修」という。）がある場合には、次に掲げる額のうちいずれか少ない方の額とする。</p> <p>（1）今回改修に要する経費に4分の3を乗じて得た額（その額に1,000円未満の端数が生じたときは、これを切り捨てるものとする。）</p> <p>（2）90万円から従前簡易耐震改修に要した経費に4分の3を乗じて得た額（その額に1,000円未満の端数が生じたときは、これを切り捨てるものとし、当該額が30万円を超えるときは、30万円）を減じた額</p>

綾部市告示第 9 7 号

綾部市自殺対策計画策定委員会設置要綱を次のように定める。

平成 3 0 年 5 月 1 8 日

綾部市長 山 崎 善 也

綾部市自殺対策計画策定委員会設置要綱

(設置)

第 1 条 綾部市における自殺対策に関する課題を明らかにし、自殺対策基本法（平成 1 8 年法律第 8 5 号）第 1 3 条第 2 項に規定する市町村自殺対策計画を市民の参画を得ながら策定するため、綾部市自殺対策計画策定委員会（以下「委員会」という。）を設置する。

(組織)

第 2 条 委員会は、委員 1 0 人以内をもって組織する。

2 委員は、次に掲げる者のうちから、市長が委嘱又は任命する。

- (1) 学識経験者
- (2) 関係団体の職員
- (3) 関係行政機関の職員
- (4) その他市長が必要と認める者

(任期)

第 3 条 委員の任期は、所要の事務が終了したときまでとする。

2 補欠委員の任期は、前任者の残任任期とする。

(委員長)

第 4 条 委員会に委員長を置き、委員の互選により定める。

2 委員長は、会務を総理し、委員会を代表する。

3 委員長に事故あるときは、委員長があらかじめ指名する委員がその職務を代理する。

(会議)

第 5 条 委員会は、委員長が招集し、その議長となる。

(庶務)

第 6 条 委員会の庶務は、自殺対策担当課において行う。

(その他)

第 7 条 この要綱に定めるもののほか、委員会の運営に関し必要な事項は、別に定める。

附 則

- 1 この告示は、平成 3 0 年 5 月 1 8 日から施行する。
- 2 この告示は、綾部市自殺対策計画の策定日をもってその効力を失う。

綾部市告示第 9 8 号

綾部市地籍調査推進委員設置要綱を次のように定める。

平成 3 0 年 5 月 2 3 日

綾部市長 山 崎 善 也

綾部市地籍調査推進委員設置要綱

(設置)

第 1 条 綾部市が行う国土調査法（昭和 2 6 年法律第 1 8 0 号）に基づく地籍調査事業の円滑な遂行を図るため、綾部市地籍調査推進委員（以下「委員」という。）を置く。

(委員)

第 2 条 委員の定数は、調査地区内の自治会ごとに若干名とし、自治会長から推薦を受けた土地所有者及び土地に関して識見を有する者のうちから市長が委嘱する。

(任期)

第 3 条 委員の任期は、調査地区内の地籍調査事業が終了するまでの期間とする。

(任務)

第 4 条 委員の任務は、市が行う次に掲げる事項に協力することとする。

- (1) 地籍調査の趣旨の普及に関すること。
- (2) 地籍調査における関係者への連絡調整に関すること。
- (3) 地籍調査における境界確認に関すること。
- (4) 調査地区内の土地の境界紛争等の解決に関すること。
- (5) その他地籍調査事業に必要な事項に関すること。

(守秘義務)

第 5 条 委員は、その業務に関して知り得た秘密を漏らし、又はその秘密を不当な目的に使用してはならない。任期終了後も同様とする。

(その他)

第 6 条 この要綱に定めるもののほか、必要な事項は、市長が別に定める。

附 則

この告示は、平成 3 0 年 5 月 2 3 日から施行する。

綾部市告示第 9 9 号

綾部市高等職業訓練促進給付金等支給事業実施要綱（平成 1 9 年綾部市告示第 1 8 号）の一部を次のように改正する。

平成 3 0 年 5 月 2 3 日

綾部市長 山 崎 善 也

第 3 条第 5 号を削る。

第 5 条中第 5 項を第 6 項とし、第 4 項を第 5 項とし、第 3 項の次に次の 1 項を加える。

- 4 平成 3 0 年 4 月 1 日より、訓練促進給付金の支給を受け、准看護師養成機関を修了する者が、引き続き、看護師の資格を取得するために、養成機関で修業する場合には通算 3 年を超えない範囲で支給するものとする。

第 5 条の 2 に後段として次のように加える。

なお、訓練促進給付金の支給を受け、准看護師養成機関を修了する者が、引き続き、看護師の資格を取得するために、養成機関で修業する場合には、原則として看護師養成機関の修了日を経過した日以後に修了支援給付金を支給するものとする。

様式第 1 号及び様式第 1 号の 2 中「老人控除対象配偶者」を「同一生計配偶者のうち 7 0 歳以上の者」に改める。

附 則

- 1 この告示は、平成 3 0 年 5 月 2 3 日から施行し、改正後の第 5 条第 4 項及び第 5 条の 2 の規定は、平成 3 0 年 4 月 1 日から適用する。
- 2 この告示による改正後の綾部市高等職業訓練促進給付金等支給事業実施要綱様式第 1 号及び様式第 1 号の 2 の規定は、平成 3 1 年 7 月 1 日以後に申請する給付金の支給について適用し、同日前に申請する給付金の支給については、なお従前の例による。

綾部市告示第 1 0 0 号

綾部市自立支援教育訓練給付金事業実施要綱（平成 1 9 年綾部市告示第 1 7 号）の一部を次のように改正する。

平成 3 0 年 5 月 2 3 日

綾部市長 山 崎 善 也

第 4 条第 1 号中「雇用保険制度の」の次に「一般」を加える。

様式第 1 号及び様式第 3 号中「老人控除対象配偶者」を「同一生計配偶者のうち 7 0 歳以上の者」に改める。

附 則

- 1 この告示は、平成 3 0 年 5 月 2 3 日から施行する。
- 2 この告示による改正後の綾部市自立支援教育訓練給付金事業実施要綱様式第 1 号及び様式第 3 号の規定は、平成 3 1 年 7 月 1 日以後に申請する給付金の支給について適用し、同日前に申請する給付金の支給については、なお従前の例による。

綾部市告示第 1 0 1 号

綾部市ひとり親家庭高等学校卒業程度認定試験合格支援事業実施要綱（平成 2 8 年綾部市告示第 1 7 号）の一部を次のように改正する。

平成 3 0 年 5 月 2 3 日

綾部市長 山 崎 善 也

様式第 1 号中「老人控除対象配偶者」を「同一生計配偶者のうち 7 0 歳以上の者」に改める。

様式第 3 号中「受講終了日」を「受講修了日」に改め、「老人控除対象配偶者」を「同一生計配偶者のうち 7 0 歳以上の者」に改める。

附 則

- 1 この告示は、平成 3 0 年 5 月 2 3 日から施行する。
- 2 この告示による改正後の綾部市ひとり親家庭高等学校卒業程度認定試験合格支援事業実施要綱の規定は、平成 3 1 年 7 月 1 日以後に申請する給付金の支給について適用し、同日前に申請する給付金の支給については、なお従前の例による。

綾部市告示第 1 0 4 号

社会福祉法人による介護保険サービス利用者負担額軽減制度事業実施要綱（平成 1 2 年綾部市告示第 2 6 号）の一部を次のように改正する。

平成 3 0 年 5 月 2 3 日

綾部市長 山 崎 善 也

別表中

「

対象サービス等	訪問介護、通所介護、短期入所生活介護、定期巡回・随時対応型訪問介護看護、夜間対応型訪問介護、地域密着型通所介護、認知症対応型通所介護、小規模多機能型居宅介護、地域密着型介護老人福祉施設入所者生活介護、看護小規模多機能型居宅介護、介護福祉施設サービス、介護予防訪問介護、介護予防通所介護、介護予防短期入所生活介護、介護予防認知症対応型通所介護及び介護予防小規模多機能型居宅介護並びに第 1 号訪問事業のうち介護予防訪問介護に相当する事業及び第 1 号通所事業のうち介護予防通所介護に相	訪問介護、定期巡回・随時対応型訪問介護看護若しくは介護予防訪問介護又は第 1 号訪問事業のうち介護予防訪問介護に相当する事業（自己負担割合が保険給付と同様のものに限る。）（対象サービスの提供を行う社会福祉法人の指定訪問介護事業所又は指定介護予防訪問介護事業所が、離島等厚生労働大臣が定める地域（指定居宅サービスに要する費用の額の算定に関する基準（平成 1 2 年厚生省告示第 1 9 号）及び指定介護予防サービスに要する費用の額の算定に関する基準（平成 1 8 年厚生	訪問介護、定期巡回・随時対応型訪問介護看護若しくは介護予防訪問介護又は第 1 号訪問事業のうち介護予防訪問介護に相当する事業（自己負担割合が保険給付と同様のものに限る。）（対象サービスの提供を行う社会福祉法人の指定訪問介護事業所又は指定介護予防訪問介護事業所が、中山間地域等の地域に所在する小規模の事業所（指定居宅サービスに要する費用の額の算定に関する基準（平成 1 2 年厚生省告示第 1 9 号）及び指定介護予防サービスに要する費用の額の算定に関する基準（平成
---------	---	--	--

を

	<p>当する事業（自己負担割合が保険給付と同様のものに限る。）に係る利用者負担額並びに食費、居住費（滞在費）及び宿泊費（短期入所生活介護、地域密着型介護老人福祉施設入所者生活介護、介護福祉施設サービス又は介護予防短期入所生活介護に係る食費及び居住費（滞在費）については、介護保険制度における特定入所者介護サービス費又は特定入所者介護予防サービス費が支給されている場合に限る。）に係る利用者負担額とする。ただし、定期巡回・随時対応型訪問介護看護、指定地域密着型介護老人福祉施設、指定介護老人福祉施設、小規模多機能型居宅介護及び看護小規模多機能型居宅介護を利用する利用者負担第２段階の者のサービス費に係る利用者負担額については、軽減の対象としない。</p>	<p>労働省告示第１２７号）に規定する、別に厚生労働大臣が定める地域）に所在する場合に限る。）</p>	<p>１８年厚生労働省告示第１２７号）に規定する、別に厚生労働大臣が定める地域に所在し、かつ、別に労働大臣が定める設備基準に適合する事業所）である場合に限る。）</p>
--	--	---	--

「

対象サービス等	訪問介護、通所介護、短期入所生活介護、定期巡回・随時対応型訪問介護看護、夜間対応型訪問介護、地域密着型通所介護、認知症対応型通所介護、小規模多機能型居宅介護、地域密着型介護老人福祉施設入所者生活介護、看護小規模多機能型居宅介護、介護福祉施設サービス、介護予防短期入所生活介護、介護予防認知症対応型通所介護及び介護予防小規模多機能型居宅介護並びに第1号訪問事業のうち介護予防訪問介護に相当する事業及び第1号通所事業のうち介護予防通所介護に相当する事業（自己負担割合が保険給付と同様のものに限る。）に係る利用者負担額並びに食費、居住費（滞在費）及び宿泊費（短期入所生活介護、地域密着型介護老人福祉施設入所者生活介護、介護福祉施設サー	訪問介護若しくは定期巡回・随時対応型訪問介護看護又は第1号訪問事業のうち介護予防訪問介護に相当する事業（自己負担割合が保険給付と同様のものに限る。）（対象サービスの提供を行う社会福祉法人の指定訪問介護事業所が、離島等厚生労働大臣が定める地域（指定居宅サービスに要する費用の額の算定に関する基準（平成12年厚生省告示第19号）に規定する、別に厚生労働大臣が定める地域）に所在する場合に限る。）	訪問介護若しくは定期巡回・随時対応型訪問介護看護又は第1号訪問事業のうち介護予防訪問介護に相当する事業（自己負担割合が保険給付と同様のものに限る。）（対象サービスの提供を行う社会福祉法人の指定訪問介護事業所が、中山間地域等の地域に所在する小規模の事業所（指定居宅サービスに要する費用の額の算定に関する基準（平成12年厚生省告示第19号）に規定する、別に厚生労働大臣が定める地域に所在し、かつ、別に労働大臣が定める設備基準に適合する事業所）である場合に限る。）
---------	--	---	---

に

	<p>ビス又は介護予防短期入所生活介護に係る食費及び居住費（滞在費）については、介護保険制度における特定入所者介護サービス費又は特定入所者介護予防サービス費が支給されている場合に限る。）に係る利用者負担額とする。ただし、定期巡回・随時対応型訪問介護看護、指定地域密着型介護老人福祉施設、指定介護老人福祉施設、小規模多機能型居宅介護及び看護小規模多機能型居宅介護を利用する利用者負担第２段階の者のサービス費に係る利用者負担額については、軽減の対象としない。</p>		
--	---	--	--

改める。

様式第４号（裏面）中、「、介護予防訪問介護、介護予防通所介護」を削る。

附 則

この告示は、平成３０年５月２３日から施行する。

綾部市告示第 1 0 5 号

綾部市予防接種事故災害補償規程（平成 2 年綾部市告示第 3 6 号）の一部を次のように改正する。

平成 3 0 年 5 月 2 3 日

綾部市長 山 崎 善 也

第 4 条第 2 号ア中「4, 3 4 0 万円」を「4, 3 6 0 万円」に改め、同号イ中「4, 3 4 0 万円」を「4, 3 6 0 万円」に、「2, 8 8 9 万 9 千円」を「2, 9 0 3 万 2 千円」に、「2, 2 0 6 万 2 千円」を「2, 2 1 6 万 3 千円」に改める。

附 則

この告示は、平成 3 0 年 5 月 2 3 日から施行し、改正後の綾部市予防接種事故災害補償規程の規定は、平成 3 0 年 4 月 1 日以降に発見された事故から適用する。

綾部市告示第 1 0 6 号

綾部市訪問介護等利用支援事業実施要綱（平成 1 7 年綾部市告示第 7 2 号）の一部を次のように改正する。

平成 3 0 年 5 月 2 3 日

綾部市長 山 崎 善 也

第 1 条中「、介護予防訪問介護」を削る。

附 則

この告示は、平成 3 0 年 5 月 2 3 日から施行する。

綾部市告示第 1 0 7 号

地縁による団体「西八田地区自治会連合会」において告示事項の変更があったので、地方自治法（昭和 2 2 年法律第 6 7 号）第 2 6 0 条の 2 第 1 0 項の規定により告示する。

平成 3 0 年 5 月 2 4 日

綾部市長 山 崎 善 也

1 変更があった事項及び内容

代表者を 綾部市岡安町横田 4 4 番地 四 方 房 夫 に変更する。

2 変更年月日

平成 3 0 年 4 月 1 日

3 変更の理由

任期満了による交代

綾部市告示第 108 号

綾部市国民健康保険被保険者証の無効について

綾部市国民健康保険条例施行規則（平成 8 年綾部市規則第 15 号）第 20 条の規定に基づき、次の綾部市国民健康保険被保険者証は無効とする。

平成 30 年 5 月 25 日

綾部市長 山 崎 善 也

証交付年月日	証記号・番号	生年月日
平成30年4月1日	綾0109-51014	昭和20年 4月20日
平成30年4月1日	綾0217-41006	昭和23年 4月 2日
平成30年4月1日	綾0306-31021	昭和40年 8月12日
平成30年4月1日	綾0307-22001	昭和30年11月 5日
平成30年4月1日	綾0502-03015	昭和18年 7月20日
平成30年4月1日	綾0508-01008	昭和22年 3月15日
平成30年4月1日	綾0508-01014	昭和50年 4月11日
平成30年4月1日	綾0518-85037	昭和42年12月30日
平成30年4月1日	綾0606-15017	昭和25年10月31日
平成30年4月1日	綾0709-41013	平成28年 9月20日
平成30年4月1日	綾0709-41013	平成26年 4月19日
平成30年4月1日	綾0709-41013	平成21年 5月 3日
平成30年4月1日	綾0709-41013	平成19年 1月29日
平成30年4月1日	綾0821-63004	昭和18年 7月24日
平成30年4月1日	綾0827-32002	昭和26年 8月25日
平成30年4月1日	綾0828-15066	昭和23年 9月 9日
平成30年4月1日	綾0828-15066	昭和24年 3月31日
平成30年4月1日	綾0828-21006	昭和18年 6月20日
平成30年4月1日	綾0828-21006	昭和20年 7月11日
平成30年4月1日	綾0830-22053	昭和32年12月 5日
平成30年4月1日	綾0830-61014	昭和23年 2月 5日
平成30年4月1日	綾0832-52004	平成 2年 8月 3日
平成30年4月1日	綾0832-81035	昭和27年 8月19日

平成30年4月1日	綾0834-32015	昭和22年12月23日
平成30年4月1日	綾0835-25012	平成 8年 8月24日
平成30年4月1日	綾0835-33001	昭和20年 4月 1日
平成30年4月1日	綾0839-73012	昭和44年 5月 1日
平成30年4月1日	綾0903-41014	昭和23年 5月27日
平成30年4月1日	綾1001-41007	昭和22年 3月31日
平成30年4月1日	綾1007-31005	昭和21年 9月13日
平成30年4月1日	綾1007-31005	昭和25年11月24日
平成30年4月1日	綾1014-81070	昭和51年 8月29日
平成30年4月1日	綾1101-62002	昭和19年11月27日
平成30年4月1日	綾1105-83008	昭和23年 3月16日
平成30年4月1日	綾1201-21014	昭和31年10月27日
平成30年4月1日	綾1202-12002	昭和39年 8月 8日

綾部市告示第109号

平成30年度綾部市国民健康保険料の料率を次のように定めたので、綾部市国民健康保険条例（昭和34年綾部市条例第11号）第15条第3項及び第15条の6の5第3項並びに第15条の11第3項の規定により告示する。

平成30年5月29日

綾部市長 山 崎 善 也

区 分	賦 課 対 象	料 率		
		基礎賦課額	後期高齢者支援 金等賦課額	介護納付金 賦課額
所 得 割	賦 課 基 準 額	7.10%	2.69%	3.04%
被保険者均等割	被保険者1人 当たり年額	20,400円	7,700円	10,500円
世帯別平等割	1世帯当たり 年額	14,500円	5,500円	5,400円

綾部市告示第 1 1 0 号

綾部市病後児保育事業実施要綱（平成 1 3 年綾部市告示第 5 0 号）の一部を次のように改正する。

平成 3 0 年 5 月 3 0 日

綾部市長 山 崎 善 也

第 1 0 条中「委託する」の次に「ことができる」を加える。

第 1 1 条第 1 項中「1 日につき 2, 0 0 0 円を」の次に「、半日（5 時間以内）につき 1, 0 0 0 円を」を加え、同条第 2 項中「前項の費用」を「市長が事業委託をしている場合には、前項の費用」に改める。

第 1 2 条中「事業を受託した実施施設」を「市長又は事業を受託した実施施設」に改める。

附 則

この告示は、平成 3 0 年 5 月 3 0 日から施行する。

綾部市告示第 1 1 1 号

下水道法（昭和 3 3 年法律第 7 9 号）第 9 条の規定に基づき、供用を開始する区域等を次のように告示する。

なお、図面は、綾部市上下水道部下水道課において一般の供覧に供する。

平成 3 0 年 6 月 1 日

綾部市長 山 崎 善 也

- | | |
|------------------------------|---|
| 1 供用を開始すべき年月日 | 平成 3 0 年 6 月 1 日 |
| 2 下水を排除すべき区域 | 青野町の一部、井倉新町の一部、上野町の一部、田野町の一部、寺町の一部、野田町の一部 |
| 3 供用を開始しようとする排水施設の位置 | 青野町の一部、井倉新町の一部、上野町の一部、田野町の一部、寺町の一部、野田町の一部 |
| 4 供用を開始しようとする排水施設の合流式又は分流式の別 | 分流式 |
| 5 下水の処理を開始すべき年月日 | 平成 3 0 年 6 月 1 日 |
| 6 下水を処理すべき区域 | 青野町の一部、井倉新町の一部、上野町の一部、田野町の一部、寺町の一部、野田町の一部 |
| 7 下水の処理を開始しようとする終末処理場の位置及び名称 | |
| （1）位置 | 高津町横枕 8 番地 |
| （2）名称 | 綾部浄化センター |

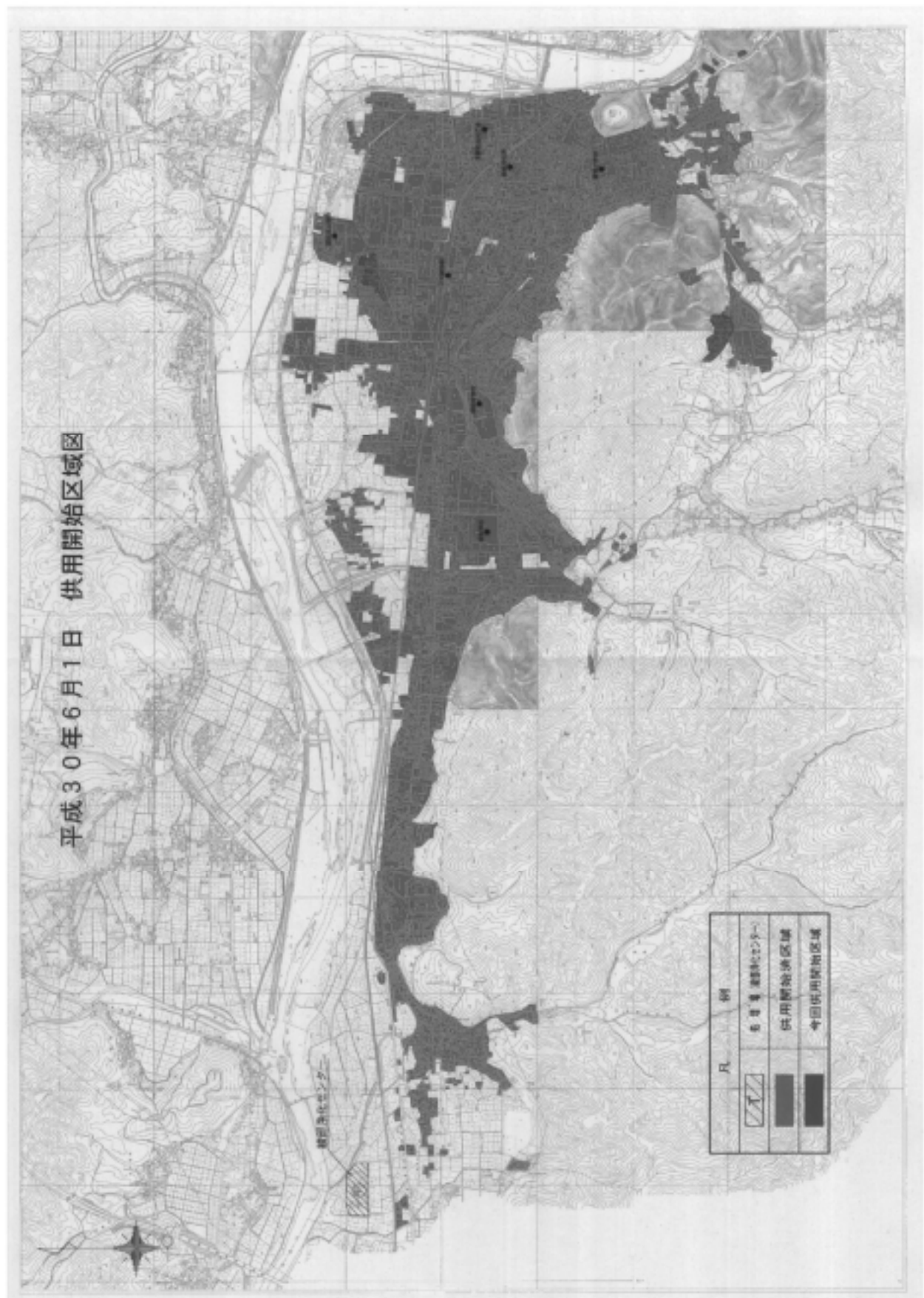

綾部市公告第 5 3 号

次の書類は、送達を受けるべき者の所在が不明であるため、綾部市市民環境部市民・国保課において保管し、送達を受けるべき者の申出があれば交付する。

ここに、地方税法第 2 0 条の 2 の規定により公告する。

平成 3 0 年 5 月 9 日

綾部市長 山 崎 善 也

(以下掲示済)

綾部市公告第 5 4 号

特定地域生活排水処理事業、浄化槽設置工事その 1 に係る入札参加資格について、次のとおりお知らせしますので、入札参加希望者は申請してください。なお、この工事の入札は電子入札による条件付一般競争入札とします。

平成 3 0 年 5 月 1 4 日

綾部市長 山 崎 善 也

1 工事概要

- | | |
|-----------|--|
| (1) 工事番号 | 第 4 3 0 2 1 号 |
| (2) 工 事 名 | 浄化槽設置工事その 1 |
| (3) 工事場所 | 綾部市睦合町外（別添位置図参照） |
| (4) 工事概要 | 小型合併処理浄化槽設置
5 人槽構造基準型 1 基
5 人槽構造基準型 P 付 1 基
7 人槽構造基準型 P 付 1 基 計 3 基 |
| (5) 予定工期 | 平成 3 0 年 6 月 1 2 日から
平成 3 0 年 9 月 1 9 日まで（1 0 0 日間） |

2 入札参加資格

この工事の入札参加資格は、次の要件を全て満たす業者で入札参加資格確認申請に基づき、本市が資格認定したものとします。

- (1) 契約を締結する能力を有しない者又は破産者で復権を得ない者でないこと。
- (2) 平成 3 0 年度綾部市建設工事指名競争入札参加資格者名簿で浄化槽工事の登録があり、かつ土木工事・建築工事・管工事のいずれかで A 等級又は B 等級で登録されており、平成 3 0 年 4 月 1 日以降継続して綾部市内に本店を有する単体業者で、申請日時点において綾部市の指名停止及び市が締結する契約等からの除外措置を受けていないこと。
- (3) 浄化槽工事に係る綾部市発注工事で、平成 2 9 年 1 月 1 日から平成 2 9 年 1 2 月 3 1 日の間において、完了工事の成績評点が 6 0 点に満たない評価を受けていないこと。
- (4) 申請者と直接的かつ恒常的な雇用関係にある現場代理人、主任技術者が配置できること。なお、ここでいう「恒常的な雇用関係」とは、この一般競争入札参加資格確認申請書の提出日以前に 3 箇月以上の雇用関係があることをいう。

3 提出書類

- (1) 一般競争入札参加資格確認申請書

電子入札システムから一般競争入札参加資格確認申請書を提出すること。ただし、紙入札希望業者は「紙入札方式参加承諾願」（別記様式—1）とともに「一般競争入札参加資格確認申請書」（別記様式—2）2部を監理課へ持参により提出すること。

（2）配置予定者名簿

電子入札システムで、一般競争入札参加資格確認申請書の添付資料に「配置予定者名簿」（別記様式—3）を添付して提出すること。添付するファイルの形式及び容量については「綾部市公共工事等電子入札運用基準」第7条によること。ただし、紙入札希望業者は（1）の承諾願及び申請書とともに「配置予定者名簿」を監理課へ持参により提出すること。

4 設計図書の閲覧及び入札参加資格確認申請書の受付

（1）設計図書の閲覧

①期間 平成30年5月14日（月）午前9時から

②方法 京都府入札情報公開システムからのダウンロードを基本とします。

(https://gprime-ebid.jp/26000/CALS/PPI_P)

ただし、これによりがたい場合は有償での配布としますので、希望者は事前に監理課まで連絡をお願いします。配布場所は綾部市建設部監理課契約・指導検査担当（本庁東3階）とし、代金は730円です。

（2）入札参加資格確認申請書の受付

①期間 平成30年5月17日（木）午前9時から午後6時まで

平成30年5月18日（金）午前9時から正午まで

ただし、紙入札希望業者の提出で5月17日については午前9時から正午までと午後1時から午後5時までとします。

②方法 電子入札システムからの提出とします。ただし、紙入札希望業者は、監理課への持参による提出とします。

5 入札参加資格確認通知について

（1）一般競争入札参加資格確認通知書については、平成30年5月下旬に電子入札システムで通知します。ただし、紙入札希望業者には郵送で通知します。

（2）資格なしの通知を受けた者は、通知した日から起算して5日以内に、書面によりその理由について説明を求めることができます。

6 設計図書等に係る質疑の受付及び回答

①期間 平成30年5月24日（木）から

平成30年5月25日（金）正午まで

②方法 綾部市指定の「質疑書」により提出するものとします。「質疑書」の提出は、監理課への持参、ファックス、メールのいずれかによることとしますが、持参の場合は開庁日の午前9時から正午までと午後1時

から午後5時（最終日は正午）までとします。

③対象 入札参加資格者の「質疑書」のみ受け付けます。

④回答 平成30年5月28日（月）午後5時までに京都府入札情報公開システムに掲載します。ただし、紙入札希望業者には同日午後5時までにファックスにて回答します。なお、質疑の無い場合は回答の掲載等はいりません。

7 入札期間及び開札の日時

（1）入札期間

①日時 平成30年6月1日（金）午前9時から午後6時まで
平成30年6月4日（月）午前9時から午後2時まで
ただし、紙入札者の提出は6月1日の午前9時から正午までと午後1時から午後5時までと、6月4日の午前9時から正午までと午後1時から午後2時までとします。

②方法 電子入札システムからの提出とします。

(<https://gprime-ebid.jp/26000/CALS/Accepter/>)

工事内訳書を必ず添付してください。添付するファイルの形式及び容量については、「綾部市公共工事等電子入札運用基準」第11条によること。

ただし、紙入札者は、監理課への持参による提出とします。作成方法については、「綾部市公共工事等電子入札運用基準」第19条第4項によること。

（2）開札の日時

平成30年6月5日（火）午後1時30分

8 入札保証金

入札保証金については、綾部市会計規則（昭和57年綾部市規則第2号）第77条第1項第2号及び第3号により免除します。

9 落札者の決定方法

綾部市会計規則第78条の規定により作成された予定価格の制限の範囲内で最低の価格をもって入札した者を落札者とします。

ただし、この工事は最低制限価格を設けているため、最低制限価格未満で入札した者は失格とします。

10 入札の無効

入札の無効については、「綾部市工事等競争入札心得」第12条によることとします。

また、他の工事の受注等により、「配置予定者名簿」の配置ができないと認めら

れる場合は、本件の入札を無効とします。

11 郵送による入札の可否

郵送による入札は認めません。

12 その他

- (1) 工事概要、工事内容に関する問い合わせは、入札参加資格確認通知までは受け付けません。
- (2) 入札参加者は、本公告文、設計図書、仕様書及び契約書を熟読し、綾部市公共工事等電子入札運用基準、綾部市工事等競争入札心得を遵守してください。
- (3) 入札参加資格確認後、入札日までに本入札を辞退するときは、綾部市指定の「入札辞退届」を提出してください。
- (4) 入札参加資格者であっても、入札日までに入札参加資格を満たさなくなったり、関係法令に違反するなど、明らかに契約の相手方として不適当であると認められた場合は、入札参加資格を取り消し文書で通知します。
- (5) 本案件は募集型競争入札のため、入札締切予定日時を過ぎて入札書が未到達であり、かつ、入札辞退の手続を行っていない場合においては、「不着」として取扱うこととし、次回以降直近の同種案件において入札参加を認めません。

13 問い合わせ先

綾部市建設部監理課契約・指導検査担当

郵便番号 6 2 3 - 8 5 0 1

所 在 地 京都府綾部市若竹町 8 - 1

綾部市役所本庁東 3 階

電話番号 0 7 7 3 - 4 2 - 4 2 7 6 (直通)

FAX番号 0 7 7 3 - 4 2 - 4 4 0 6 (代表)

E-mail kanri@city.ayabe.lg.jp

様式－1

紙入札方式参加承諾願

1 工事番号

2 工 事 名

3 場 所

4 電子入札システムでの参加ができない理由

.....
.....
.....

上記の案件は、電子入札対象案件ではありますが、今回は当社においては上記理由により電子入札システムを利用しての参加ができないため、紙入札方式での参加を承諾いただきますようお願いいたします。

平成 年 月 日

住 所

氏 名

⑨

綾 部 市 長 様

様式－ 2

一般競争入札参加資格確認申請書

平成 年 月 日

綾部市長 山 崎 善 也 様

住 所

氏 名

印

電 話 番 号

F A X 番 号

下記工事の建設工事請負契約に係る条件付一般競争入札に参加したいので、
参加資格確認申請書を提出します。

記

工 事 番 号

工 事 名

工 事 場 所

様式－ 3

配 置 予 定 者 名 簿

工 事 番 号：

工 事 名：

商号及び名称：

	現 場 代 理 人		主 任 技 術 者	
1	(氏 名)		(氏 名)	
	手 持 工 事	(工 事 名) (請負金額) (役 職 名) (完了予定)	手 持 工 事	(工 事 名) (請負金額) (役 職 名) (完了予定)
2	(氏 名)		(氏 名)	
	手 持 工 事	(工 事 名) (請負金額) (役 職 名) (完了予定)	手 持 工 事	(工 事 名) (請負金額) (役 職 名) (完了予定)
3	(氏 名)		(氏 名)	
	手 持 工 事	(工 事 名) (請負金額) (役 職 名) (完了予定)	手 持 工 事	(工 事 名) (請負金額) (役 職 名) (完了予定)
4	(氏 名)		(氏 名)	
	手 持 工 事	(工 事 名) (請負金額) (役 職 名) (完了予定)	手 持 工 事	(工 事 名) (請負金額) (役 職 名) (完了予定)
5	(氏 名)		(氏 名)	
	手 持 工 事	(工 事 名) (請負金額) (役 職 名) (完了予定)	手 持 工 事	(工 事 名) (請負金額) (役 職 名) (完了予定)

【記載上の注意事項】

1) 配置予定者 共通

- 1 申請段階で配置可能な方を上段に記載してください。組み合わせの制限はありませんので、それぞれに配置可能な方の氏名のみ記載してください。
- 2 下段には、手持工事の有無について記載し、手持ち工事がある場合は、全ての工事について工事名、請負金額、役職名、完了予定日を記載してください。（ただし、当該工事と工期が重複する工事の現場代理人や専任を要する技術者の場合は、配置予定者が変更可能な場合及び下記に示す現場代理人、主任技術者それぞれの兼務条件を満たす方のみとします。）
- 3 申請者と直接的かつ恒常的な雇用関係にある方で、「建設工事入札参加資格審査申請書」に添付された現場代理人名簿又は技術者名簿から選定してください。（ただし、新たに採用された技術者を配置する場合は、この申請までに入札参加資格記載事項変更届を監理課へ提出してください。）

2) 主任技術者

- 1 土木工事・建築工事・管工事のいずれかで技術資格を有した方を記載してください。
- 2 請負金額が3,500万円未満の場合は、他の工事の非専任の主任技術者を兼務して配置することができますが、請負金額が3,500万円以上となる場合は専任の主任技術者となるため、特別な場合を除き、営業所専任の技術者や他の工事の主任技術者を兼務して配置することはできません。（ただし、工事の対象となる工作物に一体性若しくは連続性が認められる工事又は施工にあたり相互に調整を要する工事で、かつ、工事現場の相互の間隔が10km程度の近接した場所において同一の建設業者が施工する場合（以下「近接関連工事」）は、同一の専任の主任技術者が兼務することができます。）
- 3 非専任の主任技術者が現場代理人を兼務する場合は、兼務する工事の当初請負額の合計が3,500万円未満とします。（ただし、増額等により専任義務工事となった場合は上記2と同様の取り扱いとします。）
- 4 請負金額にかかわらず入札公告等で専任を条件としている場合は兼務できません。

3) 現場代理人

- 1 本工事期間中、工事現場に常駐できる方を記載してください。（ただし、工事請負契約書第10条第3項に規定する「現場代理人の工事現場における運営、取締り及び権限の行使に支障がない場合」と発注者が認める期間は除きます。）
- 2 他の工事との兼務は出来ません。（ただし、以下に示す場合は複数の工事を兼務することができます。）
 - (1) 3)の1に規定する期間。
 - (2) 一件の入札で複数の契約をする場合。
 - (3) 現場代理人が兼務する場合の共通条件として、以下の全てを満たす工事とします。（ただし、公告等で専任を条件としている場合は除く。）

- ・兼務する工事が2件までであること。(ただし、災害復旧工事を含む場合は、既発注分も含め3件までとする。)
 - ・兼務する工事が、綾部市又は国、地方公共団体等の発注する工事であること。
(ただし、綾部市と異なる発注機関の工事が含まれる場合は、他の発注機関が現場代理人の兼務を了承していること。)
 - ・兼務する綾部市の工事現場に現場代理人又は連絡員が駐在すること。
 - ・兼務するいずれかの現場に現場代理人が駐在すること。
 - ・連絡員及び連絡体制は、工事打合簿で明確にすること。また、連絡員は、元請業者の社員の他一次下請業者の社員でも可能としますが、ガードマンや一次以外の下請業者の社員等は連絡員にはなれません。
- (4) 兼務する工事が技術者非専任の場合は、上記(3)に示す共通条件の他、次の全てを満たす工事とします。
- ・兼務する工事が、綾部市内であること。
 - ・兼務する工事の当初請負金額の合計が3,500万円未満であること。
- (5) 兼務するいずれかの工事が主任技術者専任の場合は、上記(3)に示す共通条件の他、近接関連工事であること。

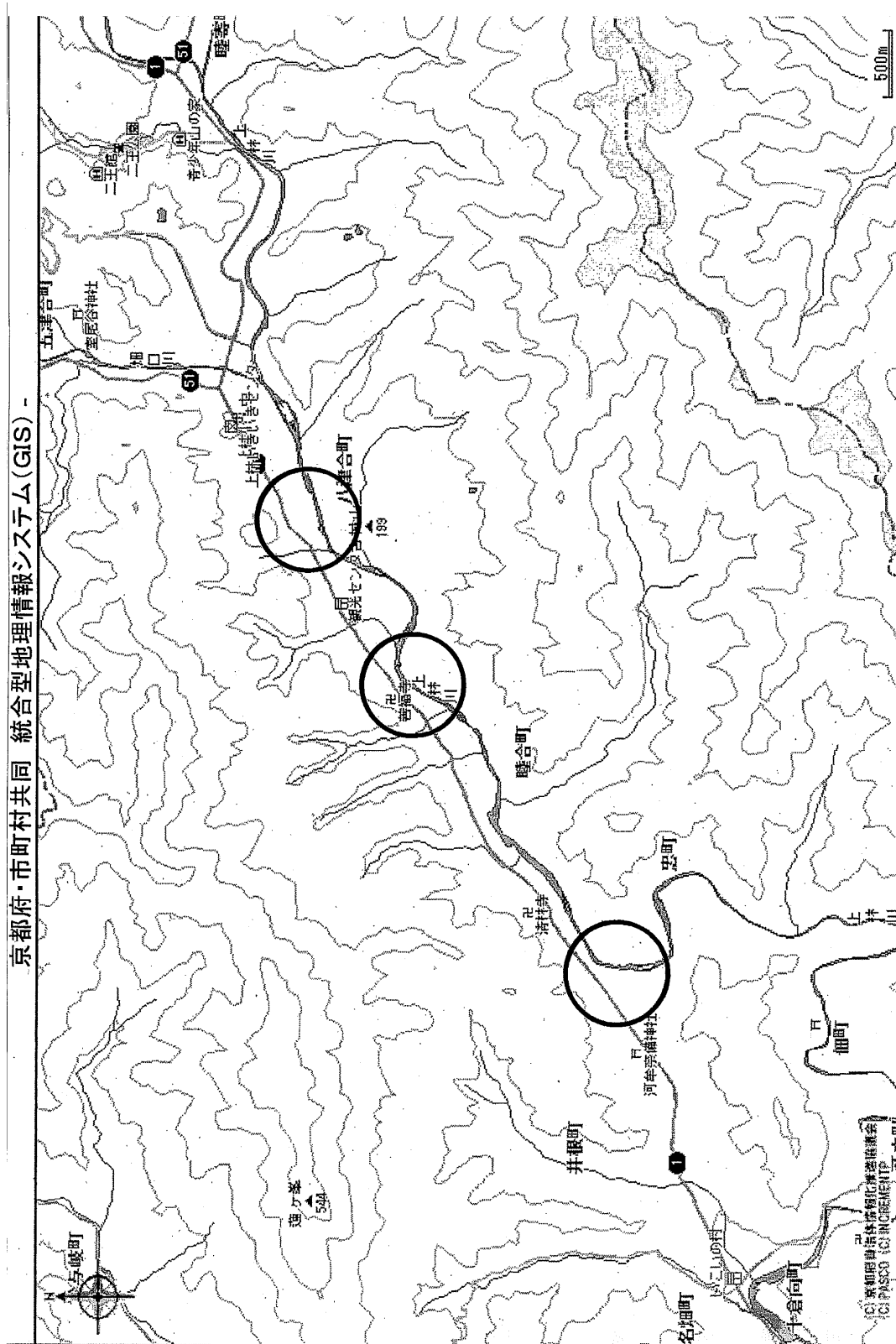

綾部市公告第 5 5 号

特定地域生活排水処理事業、浄化槽設置工事その 2 に係る入札参加資格について、次のとおりお知らせしますので、入札参加希望者は申請してください。なお、この工事の入札は電子入札による条件付一般競争入札とします。

平成 3 0 年 5 月 1 4 日

綾部市長 山 崎 善 也

1 工事概要

- | | |
|-----------|---|
| (1) 工事番号 | 第 4 3 0 2 2 号 |
| (2) 工 事 名 | 浄化槽設置工事その 2 |
| (3) 工事場所 | 綾部市老富町外 (別添位置図参照) |
| (4) 工事概要 | 小型合併処理浄化槽設置
5 人槽構造基準型 1 基
1 0 人槽構造基準型 P 付 1 基
7 人槽コンパクト型 1 基
5 人槽コンパクト型 P 付 1 基 計 4 基 |
| (5) 予定工期 | 平成 3 0 年 6 月 1 2 日から
平成 3 0 年 9 月 1 9 日まで (1 0 0 日間) |

2 入札参加資格

この工事の入札参加資格は、次の要件を全て満たす業者で入札参加資格確認申請に基づき、本市が資格認定したものとします。

- (1) 契約を締結する能力を有しない者又は破産者で復権を得ない者でないこと。
- (2) 平成 3 0 年度綾部市建設工事指名競争入札参加資格者名簿で浄化槽工事の登録があり、かつ土木工事・建築工事・管工事のいずれかで A 等級又は B 等級で登録されており、平成 3 0 年 4 月 1 日以降継続して綾部市内に本店を有する単体業者で、申請日時点において綾部市の指名停止及び市が締結する契約等からの除外措置を受けていないこと。
- (3) 浄化槽工事に係る綾部市発注工事で、平成 2 9 年 1 月 1 日から平成 2 9 年 1 2 月 3 1 日の間において、完了工事の成績評点が 6 0 点に満たない評定を受けていないこと。
- (4) 申請者と直接的かつ恒常的な雇用関係にある現場代理人、主任技術者が配置できること。なお、ここでいう「恒常的な雇用関係」とは、この一般競争入札参加資格確認申請書の提出日以前に 3 箇月以上の雇用関係があることをいう。

3 提出書類

(1) 一般競争入札参加資格確認申請書

電子入札システムから一般競争入札参加資格確認申請書を提出すること。ただし、紙入札希望業者は「紙入札方式参加承諾願」(別記様式—1)とともに「一般競争入札参加資格確認申請書」(別記様式—2)2部を監理課へ持参により提出すること。

(2) 配置予定者名簿

電子入札システムで、一般競争入札参加資格確認申請書の添付資料に「配置予定者名簿」(別記様式—3)を添付して提出すること。添付するファイルの形式及び容量については「綾部市公共工事等電子入札運用基準」第7条によること。ただし、紙入札希望業者は(1)の承諾願及び申請書とともに「配置予定者名簿」を監理課へ持参により提出すること。

4 設計図書の閲覧及び入札参加資格確認申請書の受付

(1) 設計図書の閲覧

①期間 平成30年5月14日(月)午前9時から

②方法 京都府入札情報公開システムからのダウンロードを基本とします。

(https://gprime-ebid.jp/26000/CALS/PPI_P)

ただし、これによりがたい場合は有償での配布としますので、希望者は事前に監理課まで連絡をお願いします。配布場所は綾部市建設部監理課契約・指導検査担当(本庁東3階)とし、代金は630円です。

(2) 入札参加資格確認申請書の受付

①期間 平成30年5月17日(木)午前9時から午後6時まで

平成30年5月18日(金)午前9時から正午まで

ただし、紙入札希望業者の提出で5月17日については午前9時から正午までと午後1時から午後5時までとします。

②方法 電子入札システムからの提出とします。ただし、紙入札希望業者は、監理課への持参による提出とします。

5 入札参加資格確認通知について

(1) 一般競争入札参加資格確認通知書については、平成30年5月下旬に電子入札システムで通知します。ただし、紙入札希望業者には郵送で通知します。

(2) 資格なしの通知を受けた者は、通知した日から起算して5日以内に、書面によりその理由について説明を求めることができます。

6 設計図書等に係る質疑の受付及び回答

①期間 平成30年5月24日(木)から

平成30年5月25日(金)正午まで

②方法 綾部市指定の「質疑書」により提出するものとします。「質疑書」の提出は、監理課への持参、ファックス、メールのいずれかによること

としますが、持参の場合は開庁日の午前9時から正午までと午後1時から午後5時（最終日は正午）までとします。

③対象 入札参加資格者の「質疑書」のみ受け付けます。

④回答 平成30年5月28日（月）午後5時までに京都府入札情報公開システムに掲載します。ただし、紙入札希望業者には同日午後5時までにファックスにて回答します。なお、質疑の無い場合は回答の掲載等はありません。

7 入札期間及び開札の日時

（1）入札期間

①日時 平成30年6月1日（金）午前9時から午後6時まで
平成30年6月4日（月）午前9時から午後2時まで
ただし、紙入札者の提出は6月1日の午前9時から正午までと午後1時から午後5時までと、6月4日の午前9時から正午までと午後1時から午後2時までとします。

②方法 電子入札システムからの提出とします。

(<https://gprime-ebid.jp/26000/CALS/Accepter/>)

工事内訳書を必ず添付してください。添付するファイルの形式及び容量については、「綾部市公共工事等電子入札運用基準」第11条によること。

ただし、紙入札者は、監理課への持参による提出とします。作成方法については、「綾部市公共工事等電子入札運用基準」第19条第4項によること。

（2）開札の日時

平成30年6月5日（火）午後1時45分

8 入札保証金

入札保証金については、綾部市会計規則（昭和57年綾部市規則第2号）第77条第1項第2号及び第3号により免除します。

9 落札者の決定方法

綾部市会計規則第78条の規定により作成された予定価格の制限の範囲内で最低の価格をもって入札した者を落札者とします。

ただし、この工事は最低制限価格を設けているため、最低制限価格未満で入札した者は失格とします。

10 入札の無効

入札の無効については、「綾部市工事等競争入札心得」第12条によることとします。

また、他の工事の受注等により、「配置予定者名簿」の配置ができないと認められる場合は、本件の入札を無効とします。

11 郵送による入札の可否

郵送による入札は認めません。

12 その他

- (1) 工事概要、工事内容に関する問い合わせは、入札参加資格確認通知までは受け付けません。
- (2) 入札参加者は、本公告文、設計図書、仕様書及び契約書を熟読し、綾部市公共工事等電子入札運用基準、綾部市工事等競争入札心得を遵守してください。
- (3) 入札参加資格確認後、入札日までに本入札を辞退するときは、綾部市指定の「入札辞退届」を提出してください。
- (4) 入札参加資格者であっても、入札日までに入札参加資格を満たさなくなったり、関係法令に違反するなど、明らかに契約の相手方として不適當であると認められた場合は、入札参加資格を取り消し文書で通知します。
- (5) 本案件は募集型競争入札のため、入札締切予定日時を過ぎて入札書が未到達であり、かつ、入札辞退の手続を行っていない場合においては、「不着」として取扱うこととし、次回以降直近の同種案件において入札参加を認めません。

13 問い合わせ先

綾部市建設部監理課契約・指導検査担当

郵便番号 6 2 3 - 8 5 0 1

所 在 地 京都府綾部市若竹町 8 - 1
綾部市役所本庁東 3 階

電話番号 0 7 7 3 - 4 2 - 4 2 7 6 (直通)

FAX番号 0 7 7 3 - 4 2 - 4 4 0 6 (代表)

E-mail kanri@city.ayabe.lg.jp

様式－1

紙入札方式参加承諾願

1 工事番号

2 工 事 名

3 場 所

4 電子入札システムでの参加ができない理由

.....
.....
.....

上記の案件は、電子入札対象案件ではありますが、今回は当社においては上記理由により電子入札システムを利用しての参加ができないため、紙入札方式での参加を承諾いただきますようお願いいたします。

平成 年 月 日

住 所

氏 名

⑨

綾 部 市 長 様

様式－2

一般競争入札参加資格確認申請書

平成 年 月 日

綾部市長 山 崎 善 也 様

住 所

氏 名

印

電 話 番 号

F A X 番 号

下記工事の建設工事請負契約に係る条件付一般競争入札に参加したいので、
参加資格確認申請書を提出します。

記

工 事 番 号

工 事 名

工 事 場 所

様式－ 3

配 置 予 定 者 名 簿

工 事 番 号：

工 事 名：

商号及び名称：

	現 場 代 理 人		主 任 技 術 者	
1	(氏 名)		(氏 名)	
	手 持 工 事	(工 事 名) (請負金額) (役 職 名) (完了予定)	手 持 工 事	(工 事 名) (請負金額) (役 職 名) (完了予定)
2	(氏 名)		(氏 名)	
	手 持 工 事	(工 事 名) (請負金額) (役 職 名) (完了予定)	手 持 工 事	(工 事 名) (請負金額) (役 職 名) (完了予定)
3	(氏 名)		(氏 名)	
	手 持 工 事	(工 事 名) (請負金額) (役 職 名) (完了予定)	手 持 工 事	(工 事 名) (請負金額) (役 職 名) (完了予定)
4	(氏 名)		(氏 名)	
	手 持 工 事	(工 事 名) (請負金額) (役 職 名) (完了予定)	手 持 工 事	(工 事 名) (請負金額) (役 職 名) (完了予定)
5	(氏 名)		(氏 名)	
	手 持 工 事	(工 事 名) (請負金額) (役 職 名) (完了予定)	手 持 工 事	(工 事 名) (請負金額) (役 職 名) (完了予定)

【記載上の注意事項】**1) 配置予定者 共通**

- 1 申請段階で配置可能な方を上段に記載してください。組み合わせの制限はありませんので、それぞれに配置可能な方の氏名のみ記載してください。
- 2 下段には、手持工事の有無について記載し、手持ち工事がある場合は、全ての工事について工事名、請負金額、役職名、完了予定日を記載してください。（ただし、当該工事と工期が重複する工事の現場代理人や専任を要する技術者の場合は、配置予定者が変更可能な場合及び下記に示す現場代理人、主任技術者それぞれの兼務条件を満たす方のみとします。）
- 3 申請者と直接的かつ恒常的な雇用関係にある方で、「建設工事入札参加資格審査申請書」に添付された現場代理人名簿又は技術者名簿から選定してください。（ただし、新たに採用された技術者を配置する場合は、この申請までに入札参加資格記載事項変更届を監理課へ提出してください。）

2) 主任技術者

- 1 土木工事・建築工事・管工事のいずれかで技術資格を有した方を記載してください。
- 2 請負金額が3,500万円未満の場合は、他の工事の非専任の主任技術者を兼務して配置することができますが、請負金額が3,500万円以上となる場合は専任の主任技術者となるため、特別な場合を除き、営業所専任の技術者や他の工事の主任技術者を兼務して配置することはできません。（ただし、工事の対象となる工作物に一体性若しくは連続性が認められる工事又は施工にあたり相互に調整を要する工事で、かつ、工事現場の相互の間隔が10km程度の近接した場所において同一の建設業者が施工する場合（以下「近接関連工事」）は、同一の専任の主任技術者が兼務することができます。）
- 3 非専任の主任技術者が現場代理人を兼務する場合は、兼務する工事の当初請負額の合計が3,500万円未満とします。（ただし、増額等により専任義務工事となった場合は上記2と同様の取り扱いとします。）
- 4 請負金額にかかわらず入札公告等で専任を条件としている場合は兼務できません。

3) 現場代理人

- 1 本工事期間中、工事現場に常駐できる方を記載してください。（ただし、工事請負契約書第10条第3項に規定する「現場代理人の工事現場における運営、取締り及び権限の行使に支障がない場合」と発注者が認める期間は除きます。）
- 2 他の工事との兼務は出来ません。（ただし、以下に示す場合は複数の工事を兼務することができます。）
 - (1) 3)の1に規定する期間。
 - (2) 一件の入札で複数の契約をする場合。
 - (3) 現場代理人が兼務する場合の共通条件として、以下の全てを満たす工事とします。（ただし、公告等で専任を条件としている場合は除く。）

- ・兼務する工事が2件までであること。(ただし、災害復旧工事を含む場合は、既発注分も含め3件までとする。)
 - ・兼務する工事が、綾部市又は国、地方公共団体等の発注する工事であること。
(ただし、綾部市と異なる発注機関の工事が含まれる場合は、他の発注機関が現場代理人の兼務を了承していること。)
 - ・兼務する綾部市の工事現場に現場代理人又は連絡員が駐在すること。
 - ・兼務するいずれかの現場に現場代理人が駐在すること。
 - ・連絡員及び連絡体制は、工事打合簿で明確にすること。また、連絡員は、元請業者の社員の他一次下請業者の社員でも可能としますが、ガードマンや一次以外の下請業者の社員等は連絡員にはなれません。
- (4) 兼務する工事が技術者非専任の場合は、上記(3)に示す共通条件の他、次の全てを満たす工事とします。
- ・兼務する工事が、綾部市内であること。
 - ・兼務する工事の当初請負金額の合計が3,500万円未満であること。
- (5) 兼務するいずれかの工事が主任技術者専任の場合は、上記(3)に示す共通条件の他、近接関連工事であること。

京都府・市町村共同 統合型地理情報システム(GIS) -

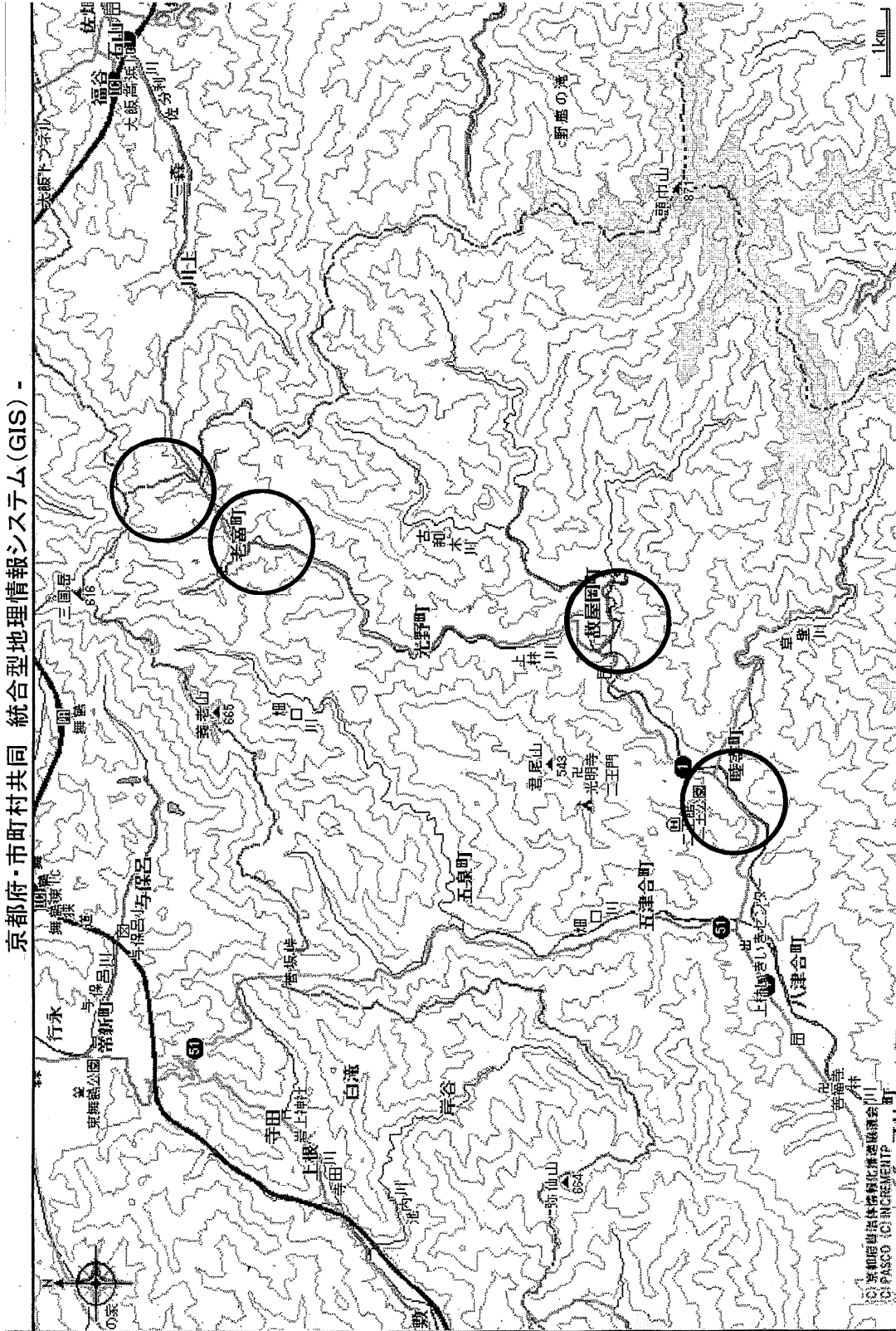

綾部市公告第 5 6 号

農業経営基盤強化促進法（昭和 5 5 年法律第 6 5 号）第 1 8 条の規定により、農用地利用集積計画を定めたので、同法第 1 9 条の規定により次のとおり公告し、縦覧に供する。

平成 3 0 年 5 月 1 5 日

綾部市長 山 崎 善 也

1 縦覧場所

綾部市農業委員会事務局

2 縦覧期間

平成 3 0 年 5 月 1 5 日から平成 3 0 年 5 月 2 8 日まで

綾部市公告第 57 号

農業振興地域の整備に関する法律（昭和 44 年法律第 58 号）第 13 条第 1 項の規定に基づき、綾部農業振興地域整備計画を変更したので、同条第 4 項で準用する同法第 12 条の規定により公告し、当該農業振興地域整備計画書並びに提出意見書の要旨及び処理結果を次により縦覧に供する。

平成 30 年 5 月 16 日

綾部市長 山 崎 善 也

1 縦覧期間

平成 30 年 5 月 17 日以後、常時備え置くこととする。

2 縦覧場所

綾部市役所 農林商工部農林課

綾部農業振興地域整備計画の変更案に係る住民から
の意見の要旨及び当該意見の処理結果

1 意見の提出期間

平成30年4月17日（火） ～ 平成30年5月1日（火）

2 意見の要旨及び処理結果

区分	意見の要旨	意見の数	処理結果	意見の処理内容
	意見なし			

※処理結果区分

- A：対応（反映）済み → 市町村整備計画の案に既に記載済みのもの
 B：対応（反映）する → 文章の修正、記述の追加など市町村整備計画に反映させたもの
 C：事業対応（検討） → 今後、農業振興施策を展開する中で検討すべきもの
 D：対応（反映）困難 → 諸般の事情により対応が困難なもの
 E：その他 → 情報提供、感想、質問、今回の件に関係ないもの

綾部市公告第 58 号

現年発生公共土木施設災害復旧事業、29 災第 2936 号 市道古屋線外 1 線道路災害復旧工事に係る入札参加資格について、次のとおりお知らせしますので、入札参加希望者は申請してください。なお、この工事の入札は電子入札による条件付一般競争入札とします。

平成 30 年 5 月 28 日

綾部市長 山 崎 善 也

1 工事概要

- | | |
|-----------|---|
| (1) 工事番号 | 第 430 24 号 |
| (2) 工 事 名 | 29 災第 2936 号 市道古屋線外 1 線道路災害復旧工事 |
| (3) 工事場所 | 綾部市睦寄町（別添位置図参照） |
| (4) 工事概要 | <p>29 災第 2936 号 L = 22.0 m</p> <p>コンクリートブロック積工 A = 45 m²</p> <p>植生工（筋芝） A = 17 m²</p> <p>アスファルト舗装工 A = 11 m²</p> <p>29 災第 2937 号 L = 10.0 m</p> <p>コンクリートブロック積工 A = 32 m²</p> <p>植生工（筋芝） A = 2 m²</p> <p>アスファルト舗装工 A = 5 m²</p> |
| (5) 予定工期 | <p>平成 30 年 6 月 26 日から</p> <p>平成 30 年 10 月 23 日まで（120 日間）</p> |

2 入札参加資格

この工事の入札参加資格は、次の要件を全て満たす業者で入札参加資格確認申請に基づき、本市が資格認定したものとします。

- (1) 契約を締結する能力を有しない者又は破産者で復権を得ない者でないこと。
- (2) 平成 30 年度綾部市建設工事指名競争入札参加資格者名簿で土木工事の B 等級で登録されており、平成 30 年 4 月 1 日以降継続して綾部市内に本店を有する単体業者で、申請日時点において綾部市の指名停止及び市が締結する契約等からの除外措置を受けていないこと。
- (3) 土木工事に係る綾部市発注工事で、平成 29 年 1 月 1 日から平成 29 年 12 月 31 日の間において、完了工事の成績評点が 60 点に満たない評定を受けていないこと。
- (4) 申請者と直接的かつ恒常的な雇用関係にある現場代理人、主任技術者が配置できること。なお、ここでいう「恒常的な雇用関係」とは、この一般競争入札参加資格確認申請書の提出日以前に 3 箇月以上の雇用関係があることをいう。

3 提出書類

(1) 一般競争入札参加資格確認申請書

電子入札システムから一般競争入札参加資格確認申請書を提出すること。ただし、紙入札希望業者は「紙入札方式参加承諾願」（別記様式—1）とともに「一般競争入札参加資格確認申請書」（別記様式—2）2部を監理課へ持参により提出すること。

(2) 配置予定者名簿

電子入札システムで、一般競争入札参加資格確認申請書の添付資料に「配置予定者名簿」（別記様式—3）を添付して提出すること。添付するファイルの形式及び容量については「綾部市公共工事等電子入札運用基準」第7条によること。ただし、紙入札希望業者は（1）の承諾願及び申請書とともに「配置予定者名簿」を監理課へ持参により提出すること。

4 設計図書の閲覧及び入札参加資格確認申請書の受付

(1) 設計図書の閲覧

①期間 平成30年5月28日（月）午前9時から

②方法 京都府入札情報公開システムからのダウンロードを基本とします。

(https://gprime-ebid.jp/26000/CALS/PPI_P)

ただし、これによりがたい場合は有償での配布としますので、希望者は事前に監理課まで連絡をお願いします。配布場所は綾部市建設部監理課契約・指導検査担当（本庁東3階）とし、代金は870円です。

(2) 入札参加資格確認申請書の受付

①期間 平成30年5月31日（木）午前9時から午後6時まで

平成30年6月 1日（金）午前9時から正午まで

ただし、紙入札希望業者の提出で5月31日については午前9時から正午までと午後1時から午後5時までとします。

②方法 電子入札システムからの提出とします。ただし、紙入札希望業者は、監理課への持参による提出とします。

5 入札参加資格確認通知について

(1) 一般競争入札参加資格確認通知書については、平成30年6月上旬に電子入札システムで通知します。ただし、紙入札希望業者には郵送で通知します。

(2) 資格なしの通知を受けた者は、通知した日から起算して5日以内に、書面によりその理由について説明を求めることができます。

6 設計図書等に係る質疑の受付及び回答

①期間 平成30年6月7日（木）から

平成30年6月8日（金）正午まで

②方法 綾部市指定の「質疑書」により提出するものとします。「質疑書」の提出は、監理課への持参、ファックス、メールのいずれかによること

としますが、持参の場合は開庁日の午前9時から正午までと午後1時から午後5時（最終日は正午）までとします。

③対象 入札参加資格者の「質疑書」のみ受け付けます。

④回答 平成30年6月11日（月）午後5時までに京都府入札情報公開システムに掲載します。ただし、紙入札希望業者には同日午後5時までにファックスにて回答します。なお、質疑の無い場合は回答の掲載等はありません。

7 入札期間及び開札の日時

（1）入札期間

①日時 平成30年6月15日（金）午前9時から午後6時まで
平成30年6月18日（月）午前9時から午後2時まで
ただし、紙入札者の提出は6月15日の午前9時から正午までと午後1時から午後5時までと、6月18日の午前9時から正午までと午後1時から午後2時までとします。

②方法 電子入札システムからの提出とします。

(<https://gprime-ebid.jp/26000/CALS/Accepter/>)

工事内訳書を必ず添付してください。添付するファイルの形式及び容量については、「綾部市公共工事等電子入札運用基準」第11条によること。

ただし、紙入札者は、監理課への持参による提出とします。作成方法については、「綾部市公共工事等電子入札運用基準」第19条第4項によること。

（2）開札の日時

平成30年6月19日（火）午前9時00分

8 入札保証金

入札保証金については、綾部市会計規則（昭和57年綾部市規則第2号）第77条第1項第2号及び第3号により免除します。

9 落札者の決定方法

綾部市会計規則第78条の規定により作成された予定価格の制限の範囲内で最低の価格をもって入札した者を落札者とします。

ただし、この工事は最低制限価格を設けているため、最低制限価格未満で入札した者は失格とします。

10 入札の無効

入札の無効については、「綾部市工事等競争入札心得」第12条によることとします。

また、他の工事の受注等により、「配置予定者名簿」の配置ができないと認めら

れる場合は、本件の入札を無効とします。

11 郵送による入札の可否

郵送による入札は認めません。

12 その他

- (1) 工事概要、工事内容に関する問い合わせは、入札参加資格確認通知までは受け付けません。
- (2) 入札参加者は、本公告文、設計図書、仕様書及び契約書を熟読し、綾部市公共工事等電子入札運用基準、綾部市工事等競争入札心得を遵守してください。
- (3) 入札参加資格確認後、入札日までに本入札を辞退するときは、綾部市指定の「入札辞退届」を提出してください。
- (4) 入札参加資格者であっても、入札日までに入札参加資格を満たさなくなったり、関係法令に違反するなど、明らかに契約の相手方として不適當であると認められた場合は、入札参加資格を取り消し文書で通知します。
- (5) 本案件は募集型競争入札のため、入札締切予定日時を過ぎて入札書が未到達であり、かつ、入札辞退の手続を行っていない場合においては、「不着」として取扱うこととし、次回以降直近の同種案件において入札参加を認めません。

13 問い合わせ先

綾部市建設部監理課契約・指導検査担当

郵便番号 6 2 3 - 8 5 0 1

所 在 地 京都府綾部市若竹町 8 - 1
綾部市役所本庁東 3 階

電話番号 0 7 7 3 - 4 2 - 4 2 7 6 (直通)

FAX番号 0 7 7 3 - 4 2 - 4 4 0 6 (代表)

E-mail kanri@city.ayabe.lg.jp

様式－1

紙入札方式参加承諾願

1 工事番号

2 工 事 名

3 場 所

4 電子入札システムでの参加ができない理由

.....
.....
.....
.....

上記の案件は、電子入札対象案件ではありますが、今回は当社においては上記理由により電子入札システムを利用しての参加ができないため、紙入札方式での参加を承諾いただきますようお願いいたします。

平成 年 月 日

住 所

氏 名

⑨

綾 部 市 長 様

様式－ 2

一般競争入札参加資格確認申請書

平成 年 月 日

綾部市長 山 崎 善 也 様

住 所

氏 名

⑨

電 話 番 号

F A X 番 号

下記工事の建設工事請負契約に係る条件付一般競争入札に参加したいので、
参加資格確認申請書を提出します。

記

工 事 番 号

工 事 名

工 事 場 所

様式－ 3

配 置 予 定 者 名 簿

工 事 番 号：

工 事 名：

商号及び名称：

	現 場 代 理 人		主 任 技 術 者	
1	(氏 名)		(氏 名)	
	手 持 工 事	(工 事 名) (請負金額) (役 職 名) (完了予定)	手 持 工 事	(工 事 名) (請負金額) (役 職 名) (完了予定)
2	(氏 名)		(氏 名)	
	手 持 工 事	(工 事 名) (請負金額) (役 職 名) (完了予定)	手 持 工 事	(工 事 名) (請負金額) (役 職 名) (完了予定)
3	(氏 名)		(氏 名)	
	手 持 工 事	(工 事 名) (請負金額) (役 職 名) (完了予定)	手 持 工 事	(工 事 名) (請負金額) (役 職 名) (完了予定)
4	(氏 名)		(氏 名)	
	手 持 工 事	(工 事 名) (請負金額) (役 職 名) (完了予定)	手 持 工 事	(工 事 名) (請負金額) (役 職 名) (完了予定)
5	(氏 名)		(氏 名)	
	手 持 工 事	(工 事 名) (請負金額) (役 職 名) (完了予定)	手 持 工 事	(工 事 名) (請負金額) (役 職 名) (完了予定)

【記載上の注意事項】**1) 配置予定者 共通**

- 1 申請段階で配置可能な方を上段に記載してください。組み合わせの制限はありませんので、それぞれに配置可能な方の氏名のみ記載してください。
- 2 下段には、手持工事の有無について記載し、手持ち工事がある場合は、全ての工事について工事名、請負金額、役職名、完了予定日を記載してください。（ただし、当該工事と工期が重複する工事の現場代理人や専任を要する技術者の場合は、配置予定者が変更可能な場合及び下記に示す現場代理人、主任技術者それぞれの兼務条件を満たす方のみとします。）
- 3 申請者と直接的かつ恒常的な雇用関係にある方で、「建設工事入札参加資格審査申請書」に添付された現場代理人名簿又は技術者名簿から選定してください。（ただし、新たに採用された技術者を配置する場合は、この申請までに入札参加資格記載事項変更届を監理課へ提出してください。）

2) 主任技術者

- 1 土木工事にかかる技術資格を有した方を記載してください。
- 2 請負金額が3,500万円未満の場合は、他の工事の非専任の主任技術者を兼務して配置することができますが、請負金額が3,500万円以上となる場合は専任の主任技術者となるため、特別な場合を除き、営業所専任の技術者や他の工事の主任技術者を兼務して配置することはできません。（ただし、工事の対象となる工作物に一体性若しくは連続性が認められる工事又は施工にあたり相互に調整を要する工事で、かつ、工事現場の相互の間隔が10km程度の近接した場所において同一の建設業者が施工する場合（以下「近接関連工事」）は、同一の専任の主任技術者が兼務することができます。）
- 3 非専任の主任技術者が現場代理人を兼務する場合は、兼務する工事の当初請負額の合計が3,500万円未満とします。（ただし、増額等により専任義務工事となった場合は上記2と同様の取り扱いとします。）
- 4 請負金額にかかわらず入札公告等で専任を条件としている場合は兼務できません。

3) 現場代理人

- 1 本工事期間中、工事現場に常駐できる方を記載してください。（ただし、工事請負契約書第10条第3項に規定する「現場代理人の工事現場における運営、取締り及び権限の行使に支障がない場合」と発注者が認める期間は除きます。）
- 2 他の工事との兼務は出来ません。（ただし、以下に示す場合は複数の工事を兼務することができます。）
 - (1) 3)の1に規定する期間。
 - (2) 一件の入札で複数の契約をする場合。
 - (3) 現場代理人が兼務する場合の共通条件として、以下の全てを満たす工事とします。（ただし、公告等で専任を条件としている場合は除く。）

- ・兼務する工事が2件までであること。(ただし、災害復旧工事を含む場合は、既発注分も含め3件までとする。)
 - ・兼務する工事が、綾部市又は国、地方公共団体等の発注する工事であること。
(ただし、綾部市と異なる発注機関の工事が含まれる場合は、他の発注機関が現場代理人の兼務を了承していること。)
 - ・兼務する綾部市の工事現場に現場代理人又は連絡員が駐在すること。
 - ・兼務するいずれかの現場に現場代理人が駐在すること。
 - ・連絡員及び連絡体制は、工事打合簿で明確にすること。また、連絡員は、元請業者の社員の他一次下請業者の社員でも可能としますが、ガードマンや一次以外の下請業者の社員等は連絡員にはなれません。
- (4) 兼務する工事が技術者非専任の場合は、上記(3)に示す共通条件の他、次の全てを満たす工事とします。
- ・兼務する工事が、綾部市内であること。
 - ・兼務する工事の当初請負金額の合計が3,500万円未満であること。
- (5) 兼務するいずれかの工事が主任技術者専任の場合は、上記(3)に示す共通条件の他、近接関連工事であること。

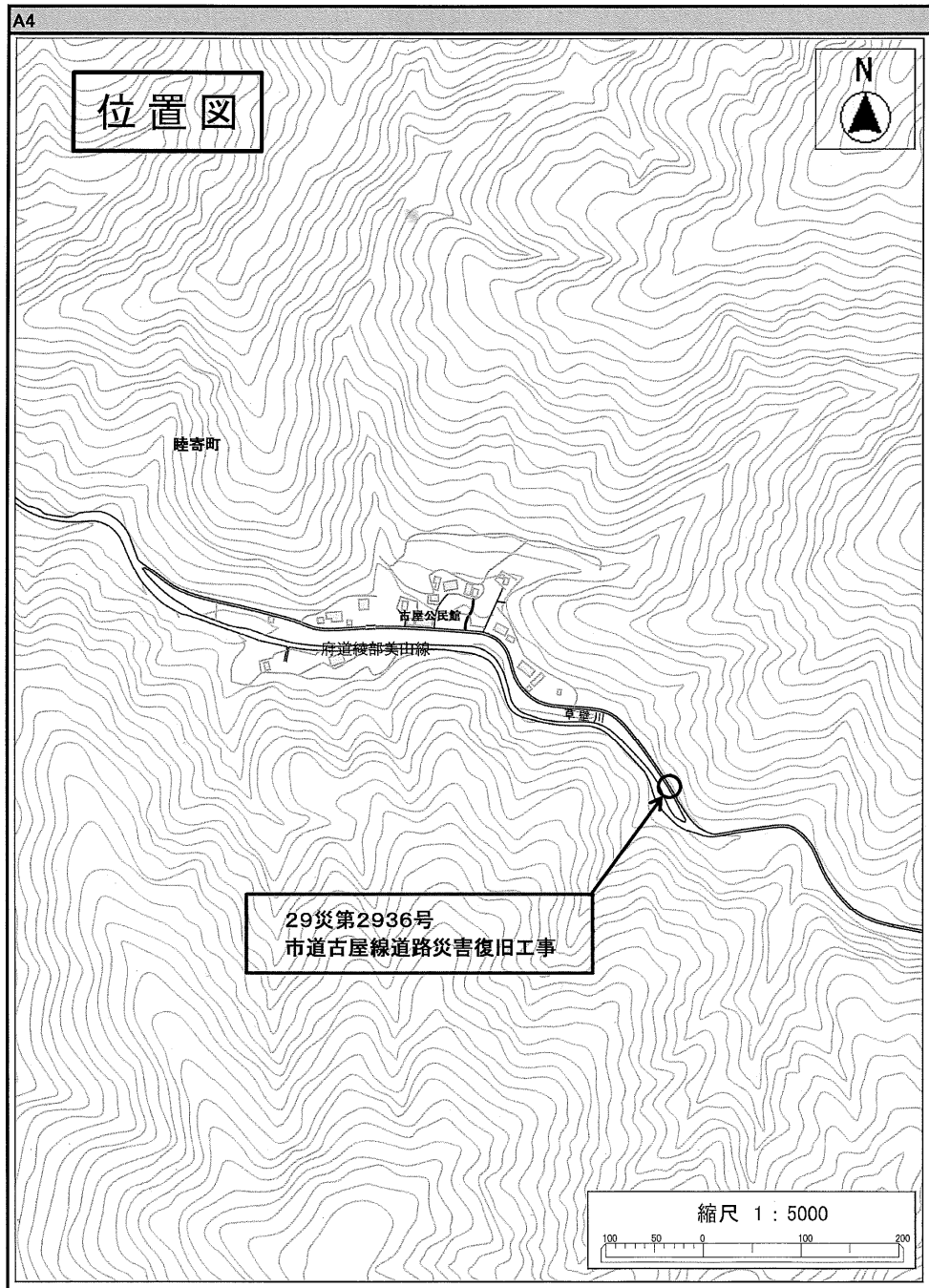

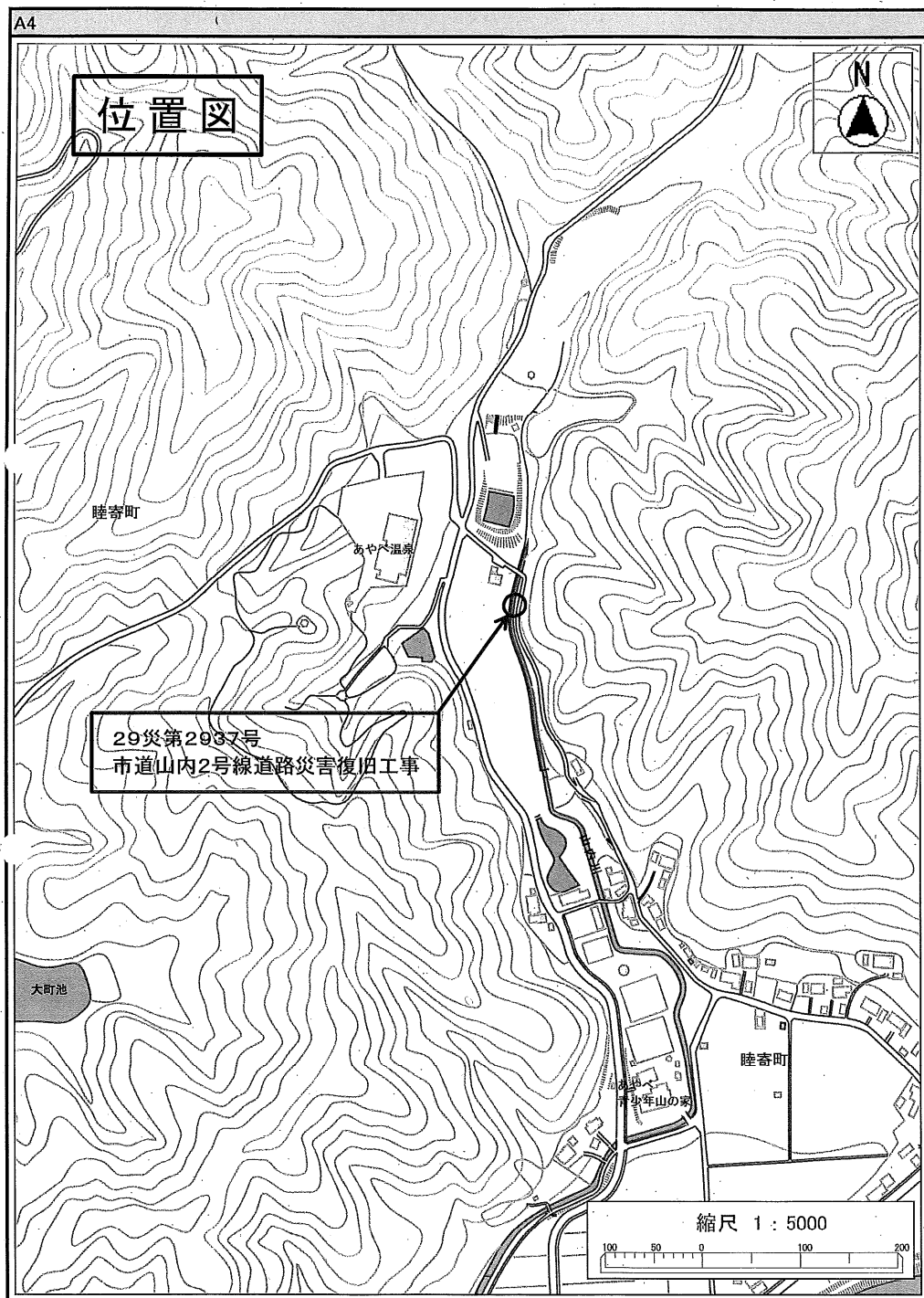

綾部市公告第 5 9 号

物部保育園改修事業、物部保育園外装他改修工事（建築本体工事）に係る入札参加資格について、次のとおりお知らせしますので、入札参加希望者は申請してください。なお、この工事の入札は電子入札による条件付一般競争入札とします。

平成 3 0 年 5 月 2 8 日

綾部市長 山 崎 善 也

1 工事概要

- (1) 工事番号 第 4 3 0 2 5 号
- (2) 工 事 名 物部保育園外装他改修工事（建築本体工事）
- (3) 工事場所 綾部市物部町（別添位置図参照）
- (4) 工事概要 改修工事
 保育棟 屋根改修 3 3 9 m²、外壁改修 3 6 3 m²
 遊戯棟 屋根改修 2 9 9 m²、外壁改修 1 8 9 m²
 外構工事 一式
- (5) 予定工期 平成 3 0 年 6 月 2 6 日から
 平成 3 0 年 1 0 月 2 3 日まで（1 2 0 日間）

2 入札参加資格

この工事の入札参加資格は、次の要件を全て満たす業者で入札参加資格確認申請に基づき、本市が資格認定したものとします。

- (1) 契約を締結する能力を有しない者又は破産者で復権を得ない者でないこと。
- (2) 平成 3 0 年度綾部市建設工事指名競争入札参加資格者名簿で建築工事の A 等級で登録されており、平成 3 0 年 4 月 1 日以降継続して綾部市内に本店を有する単体業者で、申請日時点において綾部市の指名停止及び市が締結する契約等からの除外措置を受けていないこと。
- (3) 建築工事に係る綾部市発注工事で、平成 2 9 年 1 月 1 日から平成 2 9 年 1 2 月 3 1 日の間において、完了工事の成績評点が 6 0 点に満たない評定を受けていないこと。
- (4) 申請者と直接的かつ恒常的な雇用関係にある現場代理人、主任技術者が配置できること。なお、ここでいう「恒常的な雇用関係」とは、この一般競争入札参加資格確認申請書の提出日以前に 3 箇月以上の雇用関係があることをいう。

3 提出書類

- (1) 一般競争入札参加資格確認申請書
 電子入札システムから一般競争入札参加資格確認申請書を提出すること。ただ

し、紙入札希望業者は「紙入札方式参加承諾願」（別記様式―１）とともに「一般競争入札参加資格確認申請書」（別記様式―２）２部を監理課へ持参により提出すること。

（２）配置予定者名簿

電子入札システムで、一般競争入札参加資格確認申請書の添付資料に「配置予定者名簿」（別記様式―３）を添付して提出すること。添付するファイルの形式及び容量については「綾部市公共工事等電子入札運用基準」第７条によること。ただし、紙入札希望業者は（１）の承諾願及び申請書とともに「配置予定者名簿」を監理課へ持参により提出すること。

４ 設計図書の閲覧及び入札参加資格確認申請書の受付

（１）設計図書の閲覧

①期間 平成３０年５月２８日（月）午前９時から

②方法 京都府入札情報公開システムからのダウンロードを基本とします。

(https://gprime-ebid.jp/26000/CALS/PPI_P)

ただし、これによりがたい場合は有償での配布としますので、希望者は事前に監理課まで連絡をお願いします。配布場所は綾部市建設部監理課契約・指導検査担当（本庁東３階）とし、代金は５１０円です。

（２）入札参加資格確認申請書の受付

①期間 平成３０年５月３１日（木）午前９時から午後６時まで

平成３０年６月 １日（金）午前９時から正午まで

ただし、紙入札希望業者の提出で５月３１日については午前９時から正午までと午後１時から午後５時までとします。

②方法 電子入札システムからの提出とします。ただし、紙入札希望業者は、監理課への持参による提出とします。

５ 入札参加資格確認通知について

（１）一般競争入札参加資格確認通知書については、平成３０年６月上旬に電子入札システムで通知します。ただし、紙入札希望業者には郵送で通知します。

（２）資格なしの通知を受けた者は、通知した日から起算して５日以内に、書面によりその理由について説明を求めることができます。

６ 設計図書等に係る質疑の受付及び回答

①期間 平成３０年６月７日（木）から

平成３０年６月８日（金）正午まで

②方法 綾部市指定の「質疑書」により提出するものとします。「質疑書」の提出は、監理課への持参、ファックス、メールのいずれかによることとしますが、持参の場合は開庁日の午前９時から正午までと午後１時から午後５時（最終日は正午）までとします。

- ③対象 入札参加資格者の「質疑書」のみ受け付けます。
- ④回答 平成30年6月11日（月）午後5時までに京都府入札情報公開システムに掲載します。ただし、紙入札希望業者には同日午後5時までにファックスにて回答します。なお、質疑の無い場合は回答の掲載等はありません。

7 入札期間及び開札の日時

（1）入札期間

- ①日時 平成30年6月15日（金）午前9時から午後6時まで
平成30年6月18日（月）午前9時から午後2時まで
ただし、紙入札者の提出は6月15日の午前9時から正午までと午後1時から午後5時までと、6月18日の午前9時から正午までと午後1時から午後2時までとします。
- ②方法 電子入札システムからの提出とします。
(<https://gprime-ebid.jp/26000/CALS/Accepter/>)
工事内訳書を必ず添付してください。添付するファイルの形式及び容量については、「綾部市公共工事等電子入札運用基準」第11条によること。
ただし、紙入札者は、監理課への持参による提出とします。作成方法については、「綾部市公共工事等電子入札運用基準」第19条第4項によること。

（2）開札の日時

平成30年6月19日（火）午前9時15分

8 入札保証金

入札保証金については、綾部市会計規則（昭和57年綾部市規則第2号）第77条第1項第2号及び第3号により免除します。

9 落札者の決定方法

綾部市会計規則第78条の規定により作成された予定価格の制限の範囲内で最低の価格をもって入札した者を落札者とします。

ただし、この工事は最低制限価格を設けているため、最低制限価格未満で入札した者は失格とします。

10 入札の無効

入札の無効については、「綾部市工事等競争入札心得」第12条によることとします。

また、他の工事の受注等により、「配置予定者名簿」の配置ができないと認められる場合は、本件の入札を無効とします。

11 郵送による入札の可否

郵送による入札は認めません。

12 その他

- (1) 工事概要、工事内容に関する問い合わせは、入札参加資格確認通知までは受け付けません。
- (2) 入札参加者は、本公告文、設計図書、仕様書及び契約書を熟読し、綾部市公共工事等電子入札運用基準、綾部市工事等競争入札心得を遵守してください。
- (3) 入札参加資格確認後、入札日までに本入札を辞退するときは、綾部市指定の「入札辞退届」を提出してください。
- (4) 入札参加資格者であっても、入札日までに入札参加資格を満たさなくなったり、関係法令に違反するなど、明らかに契約の相手方として不適当であると認められた場合は、入札参加資格を取り消し文書で通知します。
- (5) 本案件は募集型競争入札のため、入札締切予定日時を過ぎて入札書が未到達であり、かつ、入札辞退の手続を行っていない場合においては、「不着」として取扱うこととし、次回以降直近の同種案件において入札参加を認めません。

13 問い合わせ先

綾部市建設部監理課契約・指導検査担当

郵便番号 6 2 3 - 8 5 0 1

所 在 地 京都府綾部市若竹町 8 - 1

綾部市役所本庁東 3 階

電話番号 0 7 7 3 - 4 2 - 4 2 7 6 (直通)

FAX番号 0 7 7 3 - 4 2 - 4 4 0 6 (代表)

E-mail kanri@city.ayabe.lg.jp

様式－ 1

紙入札方式参加承諾願

1 工事番号

2 工 事 名

3 場 所

4 電子入札システムでの参加ができない理由

.....
.....
.....

上記の案件は、電子入札対象案件ではありますが、今回は当社においては上記理由により電子入札システムを利用しての参加ができないため、紙入札方式での参加を承諾いただきますようお願いいたします。

平成 年 月 日

住 所

氏 名

⑨

綾 部 市 長 様

様式－2

一般競争入札参加資格確認申請書

平成 年 月 日

綾部市長 山 崎 善 也 様

住 所

氏 名

印

電 話 番 号

F A X 番 号

下記工事の建設工事請負契約に係る条件付一般競争入札に参加したいので、
参加資格確認申請書を提出します。

記

工 事 番 号

工 事 名

工 事 場 所

様式－3

配 置 予 定 者 名 簿

工 事 番 号：

工 事 名：

商号及び名称：

	現 場 代 理 人		主 任 技 術 者	
1	(氏 名)		(氏 名)	
	手 持 工 事	(工 事 名) (請負金額) (役 職 名) (完了予定)	手 持 工 事	(工 事 名) (請負金額) (役 職 名) (完了予定)
2	(氏 名)		(氏 名)	
	手 持 工 事	(工 事 名) (請負金額) (役 職 名) (完了予定)	手 持 工 事	(工 事 名) (請負金額) (役 職 名) (完了予定)
3	(氏 名)		(氏 名)	
	手 持 工 事	(工 事 名) (請負金額) (役 職 名) (完了予定)	手 持 工 事	(工 事 名) (請負金額) (役 職 名) (完了予定)
4	(氏 名)		(氏 名)	
	手 持 工 事	(工 事 名) (請負金額) (役 職 名) (完了予定)	手 持 工 事	(工 事 名) (請負金額) (役 職 名) (完了予定)
5	(氏 名)		(氏 名)	
	手 持 工 事	(工 事 名) (請負金額) (役 職 名) (完了予定)	手 持 工 事	(工 事 名) (請負金額) (役 職 名) (完了予定)

【記載上の注意事項】

1) 配置予定者 共通

- 1 申請段階で配置可能な方を上段に記載してください。組み合わせの制限はありませんので、それぞれに配置可能な方の氏名のみ記載してください。
- 2 下段には、手持工事の有無について記載し、手持ち工事がある場合は、全ての工事について工事名、請負金額、役職名、完了予定日を記載してください。（ただし、当該工事と工期が重複する工事の現場代理人や専任を要する技術者の場合は、配置予定者が変更可能な場合及び下記に示す現場代理人、主任技術者それぞれの兼務条件を満たす方のみとします。）
- 3 申請者と直接的かつ恒常的な雇用関係にある方で、「建設工事入札参加資格審査申請書」に添付された現場代理人名簿又は技術者名簿から選定してください。（ただし、新たに採用された技術者を配置する場合は、この申請までに入札参加資格記載事項変更届を監理課へ提出してください。）

2) 主任技術者

- 1 建築工事にかかる技術資格を有した方を記載してください。
- 2 請負金額が7,000万円未満の場合は、他の工事の非専任の主任技術者を兼務して配置することができますが、請負金額が7,000万円以上となる場合は専任の主任技術者となるため、特別な場合を除き、営業所専任の技術者や他の工事の主任技術者を兼務して配置することはできません。（ただし、工事の対象となる工作物に一体性若しくは連続性が認められる工事又は施工にあたり相互に調整を要する工事で、かつ、工事現場の相互の間隔が10km程度の近接した場所において同一の建設業者が施工する場合（以下「近接関連工事」）は、同一の専任の主任技術者が兼務することができます。）
- 3 非専任の主任技術者が現場代理人を兼務する場合は、兼務する工事の当初請負額の合計が7,000万円未満とします。（ただし、増額等により専任義務工事となった場合は上記2と同様の取り扱いとします。）
- 4 請負金額にかかわらず入札公告等で専任を条件としている場合は兼務できません。

3) 現場代理人

- 1 本工事期間中、工事現場に常駐できる方を記載してください。（ただし、工事請負契約書第10条第3項に規定する「現場代理人の工事現場における運営、取締り及び権限の行使に支障がない場合」と発注者が認める期間は除きます。）
- 2 他の工事との兼務は出来ません。（ただし、以下に示す場合は複数の工事を兼務することができます。）
 - (1) 3)の1に規定する期間。
 - (2) 一件の入札で複数の契約をする場合。
 - (3) 現場代理人が兼務する場合の共通条件として、以下の全てを満たす工事とします。（ただし、公告等で専任を条件としている場合は除く。）

- ・兼務する工事が2件までであること。(ただし、災害復旧工事を含む場合は、既発注分も含め3件までとする。)
 - ・兼務する工事が、綾部市又は国、地方公共団体等の発注する工事であること。
(ただし、綾部市と異なる発注機関の工事が含まれる場合は、他の発注機関が現場代理人の兼務を了承していること。)
 - ・兼務する綾部市の工事現場に現場代理人又は連絡員が駐在すること。
 - ・兼務するいずれかの現場に現場代理人が駐在すること。
 - ・連絡員及び連絡体制は、工事打合簿で明確にすること。また、連絡員は、元請業者の社員の他一次下請業者の社員でも可能としますが、ガードマンや一次以外の下請業者の社員等は連絡員にはなれません。
- (4) 兼務する工事が技術者非専任の場合は、上記(3)に示す共通条件の他、次の全てを満たす工事とします。
- ・兼務する工事が、綾部市内であること。
 - ・兼務する工事の当初請負金額の合計が7,000万円未満であること。
- (5) 兼務するいずれかの工事が主任技術者専任の場合は、上記(3)に示す共通条件の他、近接関連工事であること。

< 付近見取図 >

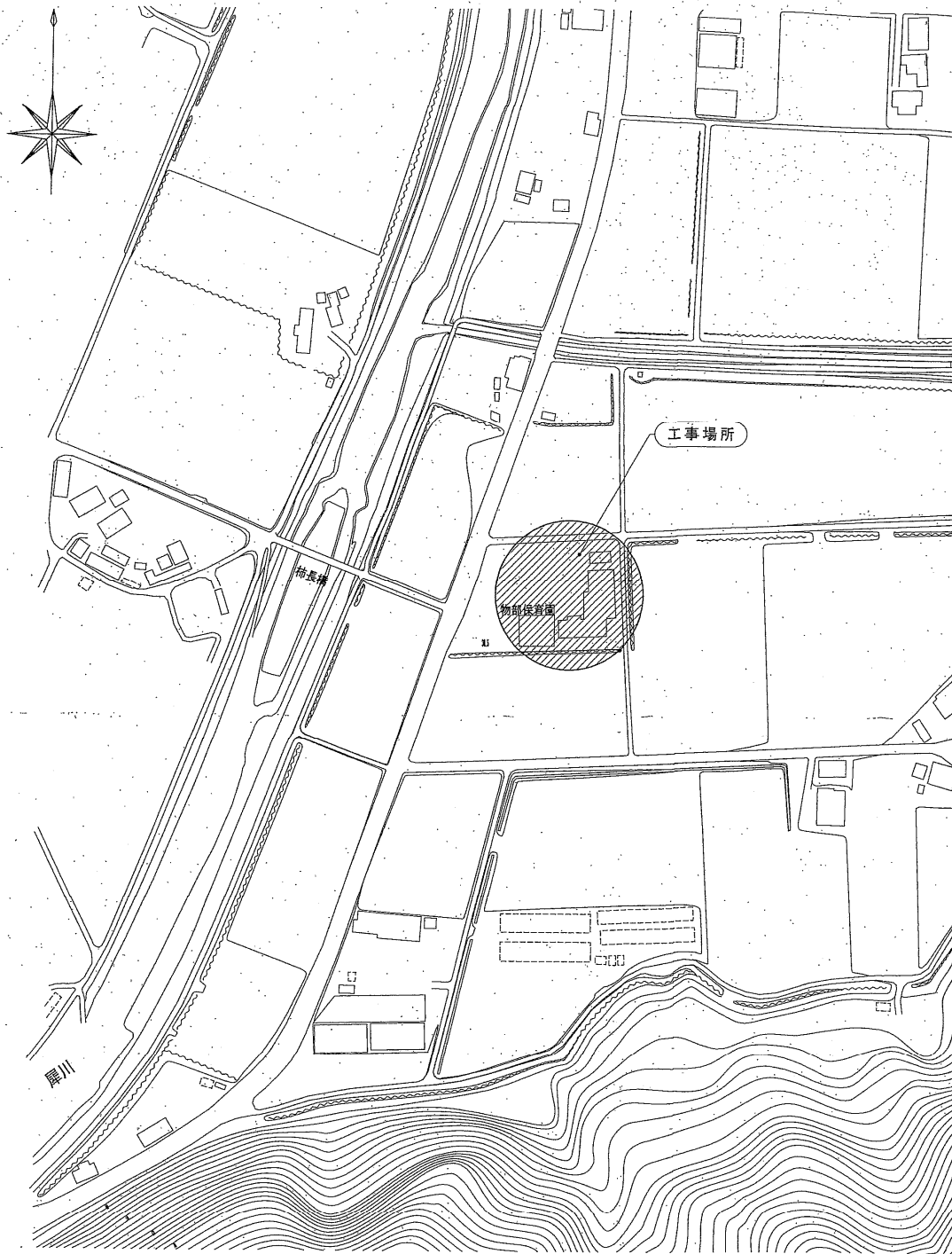

綾部市公告第 6 0 号

下水道整備事業、公共下水道舗装復旧（30－1）工事に係る入札参加資格について、次のとおりお知らせしますので、入札参加希望者は申請してください。なお、この工事の入札は電子入札による条件付一般競争入札とします。

平成 3 0 年 5 月 2 8 日

綾部市長 山 崎 善 也

1 工事概要

- (1) 工事番号 第 4 3 0 2 6 号
- (2) 工 事 名 公共下水道舗装復旧（30－1）工事
- (3) 工事場所 綾部市井倉町（別添位置図参照）
- (4) 工事概要 L＝5 2 4 m W＝2. 6～4 m
アスファルト舗装工 A＝1, 9 8 0 m²
区画線工 L＝1 8 m
- (5) 予定工期 平成 3 0 年 6 月 2 6 日から
平成 3 0 年 9 月 3 日まで（7 0 日間）

2 入札参加資格

この工事の入札参加資格は、次の要件を全て満たす業者で入札参加資格確認申請に基づき、本市が資格認定したものとします。

- (1) 契約を締結する能力を有しない者又は破産者で復権を得ない者でないこと。
- (2) 平成 3 0 年度綾部市建設工事指名競争入札参加資格者名簿で舗装工事の A 等級又は B 等級で登録されており、平成 3 0 年 4 月 1 日以降継続して綾部市内に本店を有する単体業者で、申請日時点において綾部市の指名停止及び市が締結する契約等からの除外措置を受けていないこと。
- (3) 舗装工事に係る綾部市発注工事で、平成 2 9 年 1 月 1 日から平成 2 9 年 1 2 月 3 1 日の間において、完了工事の成績評点が 6 0 点に満たない評価を受けていないこと。
- (4) 申請者と直接的かつ恒常的な雇用関係にある現場代理人、主任技術者が配置できること。なお、ここでいう「恒常的な雇用関係」とは、この一般競争入札参加資格確認申請書の提出日以前に 3 箇月以上の雇用関係があることをいう。

3 提出書類

- (1) 一般競争入札参加資格確認申請書
電子入札システムから一般競争入札参加資格確認申請書を提出すること。ただし、紙入札希望業者は「紙入札方式参加承諾願」（別記様式－1）とともに「一

般競争入札参加資格確認申請書」(別記様式―2) 2部を監理課へ持参により提出すること。

(2) 配置予定者名簿

電子入札システムで、一般競争入札参加資格確認申請書の添付資料に「配置予定者名簿」(別記様式―3)を添付して提出すること。添付するファイルの形式及び容量については「綾部市公共工事等電子入札運用基準」第7条によること。ただし、紙入札希望業者は(1)の承諾願及び申請書とともに「配置予定者名簿」を監理課へ持参により提出すること。

4 設計図書の閲覧及び入札参加資格確認申請書の受付

(1) 設計図書の閲覧

①期間 平成30年5月28日(月) 午前9時から

②方法 京都府入札情報公開システムからのダウンロードを基本とします。

(https://gprime-ebid.jp/26000/CALS/PPI_P)

ただし、これによりがたい場合は有償での配布としますので、希望者は事前に監理課まで連絡をお願いします。配布場所は綾部市建設部監理課契約・指導検査担当(本庁東3階)とし、代金は230円です。

(2) 入札参加資格確認申請書の受付

①期間 平成30年5月31日(木) 午前9時から午後6時まで

平成30年6月 1日(金) 午前9時から正午まで

ただし、紙入札希望業者の提出で5月31日については午前9時から正午までと午後1時から午後5時までとします。

②方法 電子入札システムからの提出とします。ただし、紙入札希望業者は、監理課への持参による提出とします。

5 入札参加資格確認通知について

(1) 一般競争入札参加資格確認通知書については、平成30年6月上旬に電子入札システムで通知します。ただし、紙入札希望業者には郵送で通知します。

(2) 資格なしの通知を受けた者は、通知した日から起算して5日以内に、書面によりその理由について説明を求めることができます。

6 設計図書等に係る質疑の受付及び回答

①期間 平成30年6月7日(木) から

平成30年6月8日(金) 正午まで

②方法 綾部市指定の「質疑書」により提出するものとします。「質疑書」の提出は、監理課への持参、ファックス、メールのいずれかによることとしますが、持参の場合は開庁日の午前9時から正午までと午後1時から午後5時(最終日は正午)までとします。

③対象 入札参加資格者の「質疑書」のみ受け付けます。

- ④回答 平成30年6月11日（月）午後5時までに京都府入札情報公開システムに掲載します。ただし、紙入札希望業者には同日午後5時までにファックスにて回答します。なお、質疑の無い場合は回答の掲載等はいりません。

7 入札期間及び開札の日時

（1）入札期間

- ①日時 平成30年6月15日（金）午前9時から午後6時まで
平成30年6月18日（月）午前9時から午後2時まで
ただし、紙入札者の提出は6月15日の午前9時から正午までと午後1時から午後5時までと、6月18日の午前9時から正午までと午後1時から午後2時までとします。

- ②方法 電子入札システムからの提出とします。

(<https://gprime-ebid.jp/26000/CALS/Accepter/>)

工事内訳書を必ず添付してください。添付するファイルの形式及び容量については、「綾部市公共工事等電子入札運用基準」第11条によること。

ただし、紙入札者は、監理課への持参による提出とします。作成方法については、「綾部市公共工事等電子入札運用基準」第19条第4項によること。

（2）開札の日時

平成30年6月19日（火）午前9時30分

8 入札保証金

入札保証金については、綾部市会計規則（昭和57年綾部市規則第2号）第77条第1項第2号及び第3号により免除します。

9 落札者の決定方法

綾部市会計規則第78条の規定により作成された予定価格の制限の範囲内で最低の価格をもって入札した者を落札者とします。

ただし、この工事は最低制限価格を設けているため、最低制限価格未満で入札した者は失格とします。

10 入札の無効

入札の無効については、「綾部市工事等競争入札心得」第12条によることとします。

また、他の工事の受注等により、「配置予定者名簿」の配置ができないと認められる場合は、本件の入札を無効とします。

11 郵送による入札の可否

郵送による入札は認めません。

12 その他

- (1) 工事概要、工事内容に関する問い合わせは、入札参加資格確認通知までは受け付けません。
- (2) 入札参加者は、本公告文、設計図書、仕様書及び契約書を熟読し、綾部市公共工事等電子入札運用基準、綾部市工事等競争入札心得を遵守してください。
- (3) 入札参加資格確認後、入札日までに本入札を辞退するときは、綾部市指定の「入札辞退届」を提出してください。
- (4) 入札参加資格者であっても、入札日までに入札参加資格を満たさなくなったり、関係法令に違反するなど、明らかに契約の相手方として不適当であると認められた場合は、入札参加資格を取り消し文書で通知します。
- (5) 本案件は募集型競争入札のため、入札締切予定日時を過ぎて入札書が未到達であり、かつ、入札辞退の手続を行っていない場合においては、「不着」として取扱うこととし、次回以降直近の同種案件において入札参加を認めません。

13 問い合わせ先

綾部市建設部監理課契約・指導検査担当

郵便番号 6 2 3 - 8 5 0 1

所 在 地 京都府綾部市若竹町 8 - 1

綾部市役所本庁東 3 階

電話番号 0 7 7 3 - 4 2 - 4 2 7 6 (直通)

FAX番号 0 7 7 3 - 4 2 - 4 4 0 6 (代表)

E-mail kanri@city.ayabe.lg.jp

様式－1

紙入札方式参加承諾願

1 工事番号

2 工 事 名

3 場 所

4 電子入札システムでの参加ができない理由

.....
.....
.....

上記の案件は、電子入札対象案件ではありますが、今回は当社においては上記理由により電子入札システムを利用しての参加ができないため、紙入札方式での参加を承諾いただきますようお願いいたします。

平成 年 月 日

住 所

氏 名

⑨

綾 部 市 長 様

様式－2

一般競争入札参加資格確認申請書

平成 年 月 日

綾部市長 山 崎 善 也 様

住 所

氏 名

印

電 話 番 号

F A X 番 号

下記工事の建設工事請負契約に係る条件付一般競争入札に参加したいので、
参加資格確認申請書を提出します。

記

工 事 番 号

工 事 名

工 事 場 所

様式－ 3

配 置 予 定 者 名 簿

工 事 番 号：

工 事 名：

商号及び名称：

	現 場 代 理 人		主 任 技 術 者	
1	(氏 名)		(氏 名)	
	手 持 工 事	(工 事 名) (請負金額) (役 職 名) (完了予定)	手 持 工 事	(工 事 名) (請負金額) (役 職 名) (完了予定)
2	(氏 名)		(氏 名)	
	手 持 工 事	(工 事 名) (請負金額) (役 職 名) (完了予定)	手 持 工 事	(工 事 名) (請負金額) (役 職 名) (完了予定)
3	(氏 名)		(氏 名)	
	手 持 工 事	(工 事 名) (請負金額) (役 職 名) (完了予定)	手 持 工 事	(工 事 名) (請負金額) (役 職 名) (完了予定)
4	(氏 名)		(氏 名)	
	手 持 工 事	(工 事 名) (請負金額) (役 職 名) (完了予定)	手 持 工 事	(工 事 名) (請負金額) (役 職 名) (完了予定)
5	(氏 名)		(氏 名)	
	手 持 工 事	(工 事 名) (請負金額) (役 職 名) (完了予定)	手 持 工 事	(工 事 名) (請負金額) (役 職 名) (完了予定)

【記載上の注意事項】

1) 配置予定者 共通

- 1 申請段階で配置可能な方を上段に記載してください。組み合わせの制限はありませんので、それぞれに配置可能な方の氏名のみ記載してください。
- 2 下段には、手持工事の有無について記載し、手持ち工事がある場合は、全ての工事について工事名、請負金額、役職名、完了予定日を記載してください。（ただし、当該工事と工期が重複する工事の現場代理人や専任を要する技術者の場合は、配置予定者が変更可能な場合及び下記に示す現場代理人、主任技術者それぞれの兼務条件を満たす方のみとします。）
- 3 申請者と直接的かつ恒常的な雇用関係にある方で、「建設工事入札参加資格審査申請書」に添付された現場代理人名簿又は技術者名簿から選定してください。（ただし、新たに採用された技術者を配置する場合は、この申請までに入札参加資格記載事項変更届を監理課へ提出してください。）

2) 主任技術者

- 1 舗装工事にかかる技術資格を有した方を記載してください。
- 2 請負金額が3,500万円未満の場合は、他の工事の非専任の主任技術者を兼務して配置することができますが、請負金額が3,500万円以上となる場合は専任の主任技術者となるため、特別な場合を除き、営業所専任の技術者や他の工事の主任技術者を兼務して配置することはできません。（ただし、工事の対象となる工作物に一体性若しくは連続性が認められる工事又は施工にあたり相互に調整を要する工事で、かつ、工事現場の相互の間隔が10km程度の近接した場所において同一の建設業者が施工する場合（以下「近接関連工事」）は、同一の専任の主任技術者が兼務することができます。）
- 3 非専任の主任技術者が現場代理人を兼務する場合は、兼務する工事の当初請負額の合計が3,500万円未満とします。（ただし、増額等により専任義務工事となった場合は上記2と同様の取り扱いとします。）
- 4 請負金額にかかわらず入札公告等で専任を条件としている場合は兼務できません。

3) 現場代理人

- 1 本工事期間中、工事現場に常駐できる方を記載してください。（ただし、工事請負契約書第10条第3項に規定する「現場代理人の工事現場における運営、取締り及び権限の行使に支障がない場合」と発注者が認める期間は除きます。）
- 2 他の工事との兼務は出来ません。（ただし、以下に示す場合は複数の工事を兼務することができます。）
 - (1) 3)の1に規定する期間。
 - (2) 一件の入札で複数の契約をする場合。
 - (3) 現場代理人が兼務する場合の共通条件として、以下の全てを満たす工事とします。（ただし、公告等で専任を条件としている場合は除く。）

- ・兼務する工事が2件までであること。(ただし、災害復旧工事を含む場合は、既発注分も含め3件までとする。)
 - ・兼務する工事が、綾部市又は国、地方公共団体等の発注する工事であること。
(ただし、綾部市と異なる発注機関の工事が含まれる場合は、他の発注機関が現場代理人の兼務を了承していること。)
 - ・兼務する綾部市の工事現場に現場代理人又は連絡員が駐在すること。
 - ・兼務するいずれかの現場に現場代理人が駐在すること。
 - ・連絡員及び連絡体制は、工事打合簿で明確にすること。また、連絡員は、元請業者の社員の他一次下請業者の社員でも可能としますが、ガードマンや一次以外の下請業者の社員等は連絡員にはなれません。
- (4) 兼務する工事が技術者非専任の場合は、上記(3)に示す共通条件の他、次の全てを満たす工事とします。
- ・兼務する工事が、綾部市内であること。
 - ・兼務する工事の当初請負金額の合計が3,500万円未満であること。
- (5) 兼務するいずれかの工事が主任技術者専任の場合は、上記(3)に示す共通条件の他、近接関連工事であること。

位 置 図

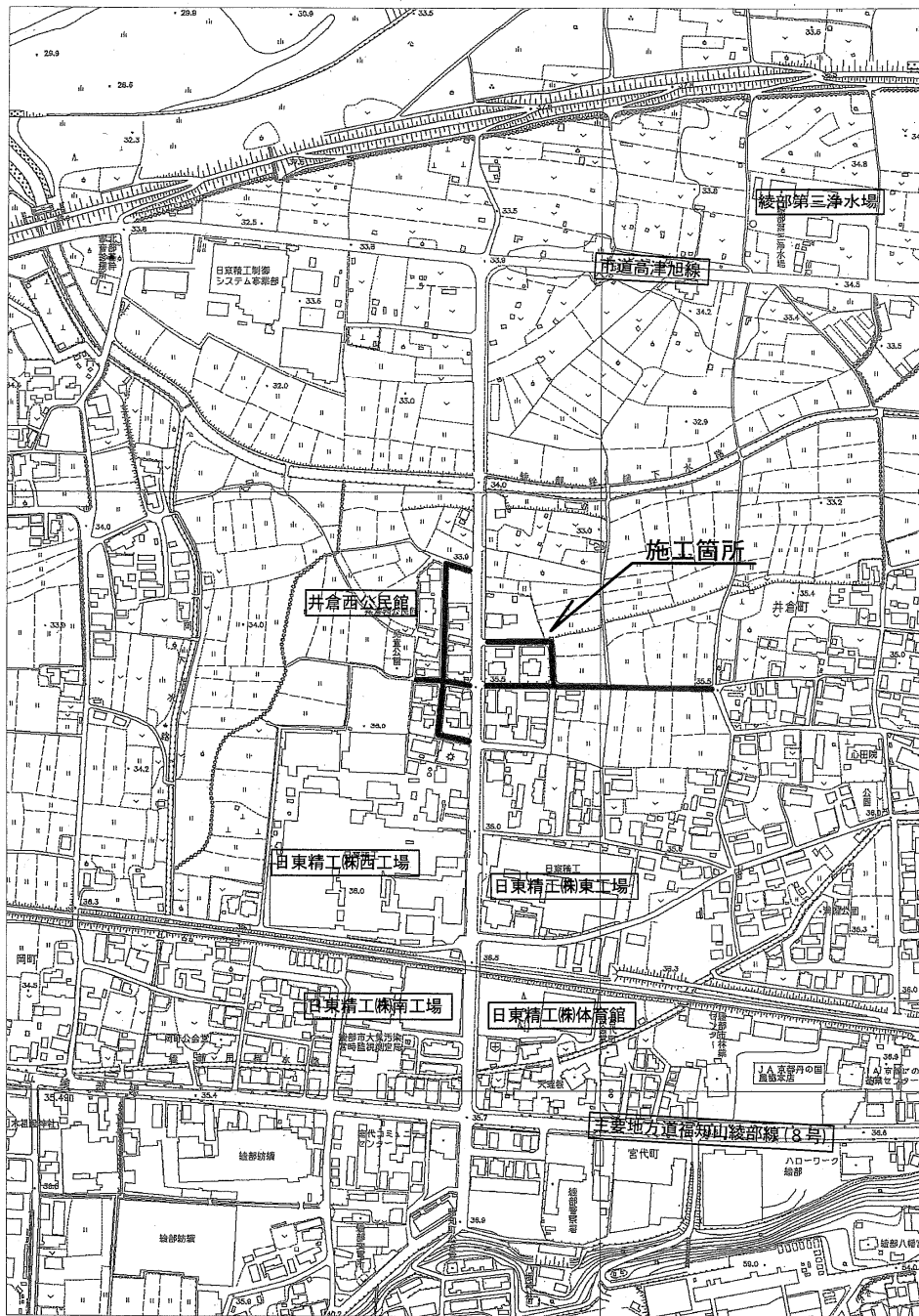

公共下水道管渠築造(30-1)工事

綾部市公告第 6 1 号

下水道整備事業、公共下水道舗装復旧（30－4）工事に係る入札参加資格について、次のとおりお知らせしますので、入札参加希望者は申請してください。なお、この工事の入札は電子入札による条件付一般競争入札とします。

平成 30 年 5 月 28 日

綾部市長 山 崎 善 也

1 工事概要

- (1) 工事番号 第 4 3 0 2 7 号
- (2) 工 事 名 公共下水道舗装復旧（30－4）工事
- (3) 工事場所 綾部市井倉新町外（別添位置図参照）
- (4) 工事概要 L＝480m W＝2.1～6.65m
アスファルト舗装工 A＝2,168㎡
区画線工 L＝91m
- (5) 予定工期 平成 30 年 6 月 26 日から
平成 30 年 9 月 3 日まで（70 日間）

2 入札参加資格

この工事の入札参加資格は、次の要件を全て満たす業者で入札参加資格確認申請に基づき、本市が資格認定したものとします。

- (1) 契約を締結する能力を有しない者又は破産者で復権を得ない者でないこと。
- (2) 平成 30 年度綾部市建設工事指名競争入札参加資格者名簿で舗装工事の A 等級又は B 等級で登録されており、平成 30 年 4 月 1 日以降継続して綾部市内に本店を有する単体業者で、申請日時点において綾部市の指名停止及び市が締結する契約等からの除外措置を受けていないこと。
- (3) 舗装工事に係る綾部市発注工事で、平成 29 年 1 月 1 日から平成 29 年 12 月 31 日の間において、完了工事の成績評点が 60 点に満たない評価を受けていないこと。
- (4) 申請者と直接的かつ恒常的な雇用関係にある現場代理人、主任技術者が配置できること。なお、ここでいう「恒常的な雇用関係」とは、この一般競争入札参加資格確認申請書の提出日以前に 3 箇月以上の雇用関係があることをいう。

3 提出書類

- (1) 一般競争入札参加資格確認申請書
電子入札システムから一般競争入札参加資格確認申請書を提出すること。ただし、紙入札希望業者は「紙入札方式参加承諾願」（別記様式－1）とともに「一

般競争入札参加資格確認申請書」(別記様式—2) 2部を監理課へ持参により提出すること。

(2) 配置予定者名簿

電子入札システムで、一般競争入札参加資格確認申請書の添付資料に「配置予定者名簿」(別記様式—3)を添付して提出すること。添付するファイルの形式及び容量については「綾部市公共工事等電子入札運用基準」第7条によること。ただし、紙入札希望業者は(1)の承諾願及び申請書とともに「配置予定者名簿」を監理課へ持参により提出すること。

4 設計図書の閲覧及び入札参加資格確認申請書の受付

(1) 設計図書の閲覧

①期間 平成30年5月28日(月) 午前9時から

②方法 京都府入札情報公開システムからのダウンロードを基本とします。

(https://gprime-ebid.jp/26000/CALS/PPI_P)

ただし、これによりがたい場合は有償での配布としますので、希望者は事前に監理課まで連絡をお願いします。配布場所は綾部市建設部監理課契約・指導検査担当(本庁東3階)とし、代金は470円です。

(2) 入札参加資格確認申請書の受付

①期間 平成30年5月31日(木) 午前9時から午後6時まで

平成30年6月 1日(金) 午前9時から正午まで

ただし、紙入札希望業者の提出で5月31日については午前9時から正午までと午後1時から午後5時までとします。

②方法 電子入札システムからの提出とします。ただし、紙入札希望業者は、監理課への持参による提出とします。

5 入札参加資格確認通知について

(1) 一般競争入札参加資格確認通知書については、平成30年6月上旬に電子入札システムで通知します。ただし、紙入札希望業者には郵送で通知します。

(2) 資格なしの通知を受けた者は、通知した日から起算して5日以内に、書面によりその理由について説明を求めることができます。

6 設計図書等に係る質疑の受付及び回答

①期間 平成30年6月7日(木) から

平成30年6月8日(金) 正午まで

②方法 綾部市指定の「質疑書」により提出するものとします。「質疑書」の提出は、監理課への持参、ファックス、メールのいずれかによることとしますが、持参の場合は開庁日の午前9時から正午までと午後1時から午後5時(最終日は正午)までとします。

③対象 入札参加資格者の「質疑書」のみ受け付けます。

- ④回答 平成30年6月11日(月)午後5時までに京都府入札情報公開システムに掲載します。ただし、紙入札希望業者には同日午後5時までにファックスにて回答します。なお、質疑の無い場合は回答の掲載等はいりません。

7 入札期間及び開札の日時

(1) 入札期間

- ①日時 平成30年6月15日(金) 午前9時から午後6時まで
平成30年6月18日(月) 午前9時から午後2時まで
ただし、紙入札者の提出は6月15日の午前9時から正午までと午後1時から午後5時までと、6月18日の午前9時から正午までと午後1時から午後2時までとします。

- ②方法 電子入札システムからの提出とします。

(<https://gprime-ebid.jp/26000/CALS/Accepter/>)

工事内訳書を必ず添付してください。添付するファイルの形式及び容量については、「綾部市公共工事等電子入札運用基準」第11条によること。

ただし、紙入札者は、監理課への持参による提出とします。作成方法については、「綾部市公共工事等電子入札運用基準」第19条第4項によること。

(2) 開札の日時

平成30年6月19日(火) 午前9時45分

8 入札保証金

入札保証金については、綾部市会計規則(昭和57年綾部市規則第2号)第77条第1項第2号及び第3号により免除します。

9 落札者の決定方法

綾部市会計規則第78条の規定により作成された予定価格の制限の範囲内で最低の価格をもって入札した者を落札者とします。

ただし、この工事は最低制限価格を設けているため、最低制限価格未満で入札した者は失格とします。

10 入札の無効

入札の無効については、「綾部市工事等競争入札心得」第12条によることとします。

また、他の工事の受注等により、「配置予定者名簿」の配置ができないと認められる場合は、本件の入札を無効とします。

11 郵送による入札の可否

郵送による入札は認めません。

12 その他

- (1) 工事概要、工事内容に関する問い合わせは、入札参加資格確認通知までは受け付けません。
- (2) 入札参加者は、本公告文、設計図書、仕様書及び契約書を熟読し、綾部市公共工事等電子入札運用基準、綾部市工事等競争入札心得を遵守してください。
- (3) 入札参加資格確認後、入札日までに本入札を辞退するときは、綾部市指定の「入札辞退届」を提出してください。
- (4) 入札参加資格者であっても、入札日までに入札参加資格を満たさなくなったり、関係法令に違反するなど、明らかに契約の相手方として不適当であると認められた場合は、入札参加資格を取り消し文書で通知します。
- (5) 本案件は募集型競争入札のため、入札締切予定日時を過ぎて入札書が未到達であり、かつ、入札辞退の手続を行っていない場合においては、「不着」として取扱うこととし、次回以降直近の同種案件において入札参加を認めません。

13 問い合わせ先

綾部市建設部監理課契約・指導検査担当

郵便番号 6 2 3 - 8 5 0 1

所 在 地 京都府綾部市若竹町 8 - 1

綾部市役所本庁東 3 階

電話番号 0 7 7 3 - 4 2 - 4 2 7 6 (直通)

FAX番号 0 7 7 3 - 4 2 - 4 4 0 6 (代表)

E-mail kanri@city.ayabe.lg.jp

様式－1

紙入札方式参加承諾願

1 工事番号

2 工 事 名

3 場 所

4 電子入札システムでの参加ができない理由

.....
.....
.....

上記の案件は、電子入札対象案件ではありますが、今回は当社においては上記理由により電子入札システムを利用しての参加ができないため、紙入札方式での参加を承諾いただきますようお願いいたします。

平成 年 月 日

住 所

氏 名

⑨

綾 部 市 長 様

様式－ 2

一般競争入札参加資格確認申請書

平成 年 月 日

綾部市長 山 崎 善 也 様

住 所

氏 名

㊞

電 話 番 号

F A X 番 号

下記工事の建設工事請負契約に係る条件付一般競争入札に参加したいので、
参加資格確認申請書を提出します。

記

工 事 番 号

工 事 名

工 事 場 所

様式－ 3

配 置 予 定 者 名 簿

工 事 番 号：

工 事 名：

商号及び名称：

	現 場 代 理 人		主 任 技 術 者	
1	(氏 名)		(氏 名)	
	手 持 工 事	(工 事 名) (請負金額) (役 職 名) (完了予定)	手 持 工 事	(工 事 名) (請負金額) (役 職 名) (完了予定)
2	(氏 名)		(氏 名)	
	手 持 工 事	(工 事 名) (請負金額) (役 職 名) (完了予定)	手 持 工 事	(工 事 名) (請負金額) (役 職 名) (完了予定)
3	(氏 名)		(氏 名)	
	手 持 工 事	(工 事 名) (請負金額) (役 職 名) (完了予定)	手 持 工 事	(工 事 名) (請負金額) (役 職 名) (完了予定)
4	(氏 名)		(氏 名)	
	手 持 工 事	(工 事 名) (請負金額) (役 職 名) (完了予定)	手 持 工 事	(工 事 名) (請負金額) (役 職 名) (完了予定)
5	(氏 名)		(氏 名)	
	手 持 工 事	(工 事 名) (請負金額) (役 職 名) (完了予定)	手 持 工 事	(工 事 名) (請負金額) (役 職 名) (完了予定)

【記載上の注意事項】

1) 配置予定者 共通

- 1 申請段階で配置可能な方を上段に記載してください。組み合わせの制限はありませんので、それぞれに配置可能な方の氏名のみ記載してください。
- 2 下段には、手持工事の有無について記載し、手持ち工事がある場合は、全ての工事について工事名、請負金額、役職名、完了予定日を記載してください。（ただし、当該工事と工期が重複する工事の現場代理人や専任を要する技術者の場合は、配置予定者が変更可能な場合及び下記に示す現場代理人、主任技術者それぞれの兼務条件を満たす方のみとします。）
- 3 申請者と直接的かつ恒常的な雇用関係にある方で、「建設工事入札参加資格審査申請書」に添付された現場代理人名簿又は技術者名簿から選定してください。（ただし、新たに採用された技術者を配置する場合は、この申請までに入札参加資格記載事項変更届を監理課へ提出してください。）

2) 主任技術者

- 1 舗装工事にかかる技術資格を有した方を記載してください。
- 2 請負金額が3,500万円未満の場合は、他の工事の非専任の主任技術者を兼務して配置することができますが、請負金額が3,500万円以上となる場合は専任の主任技術者となるため、特別な場合を除き、営業所専任の技術者や他の工事の主任技術者を兼務して配置することはできません。（ただし、工事の対象となる工作物に一体性若しくは連続性が認められる工事又は施工にあたり相互に調整を要する工事で、かつ、工事現場の相互の間隔が10km程度の近接した場所において同一の建設業者が施工する場合（以下「近接関連工事」）は、同一の専任の主任技術者が兼務することができます。）
- 3 非専任の主任技術者が現場代理人を兼務する場合は、兼務する工事の当初請負額の合計が3,500万円未満とします。（ただし、増額等により専任義務工事となった場合は上記2と同様の取り扱いとします。）
- 4 請負金額にかかわらず入札公告等で専任を条件としている場合は兼務できません。

3) 現場代理人

- 1 本工事期間中、工事現場に常駐できる方を記載してください。（ただし、工事請負契約書第10条第3項に規定する「現場代理人の工事現場における運営、取締り及び権限の行使に支障がない場合」と発注者が認める期間は除きます。）
- 2 他の工事との兼務は出来ません。（ただし、以下に示す場合は複数の工事を兼務することができます。）
 - (1) 3)の1に規定する期間。
 - (2) 一件の入札で複数の契約をする場合。
 - (3) 現場代理人が兼務する場合の共通条件として、以下の全てを満たす工事とします。（ただし、公告等で専任を条件としている場合は除く。）

- ・兼務する工事が2件までであること。(ただし、災害復旧工事を含む場合は、既発注分も含め3件までとする。)
 - ・兼務する工事が、綾部市又は国、地方公共団体等の発注する工事であること。
(ただし、綾部市と異なる発注機関の工事が含まれる場合は、他の発注機関が現場代理人の兼務を了承していること。)
 - ・兼務する綾部市の工事現場に現場代理人又は連絡員が駐在すること。
 - ・兼務するいずれかの現場に現場代理人が駐在すること。
 - ・連絡員及び連絡体制は、工事打合簿で明確にすること。また、連絡員は、元請業者の社員の他一次下請業者の社員でも可能としますが、ガードマンや一次以外の下請業者の社員等は連絡員にはなれません。
- (4) 兼務する工事が技術者非専任の場合は、上記(3)に示す共通条件の他、次の全てを満たす工事とします。
- ・兼務する工事が、綾部市内であること。
 - ・兼務する工事の当初請負金額の合計が3,500万円未満であること。
- (5) 兼務するいずれかの工事が主任技術者専任の場合は、上記(3)に示す共通条件の他、近接関連工事であること。

位置図

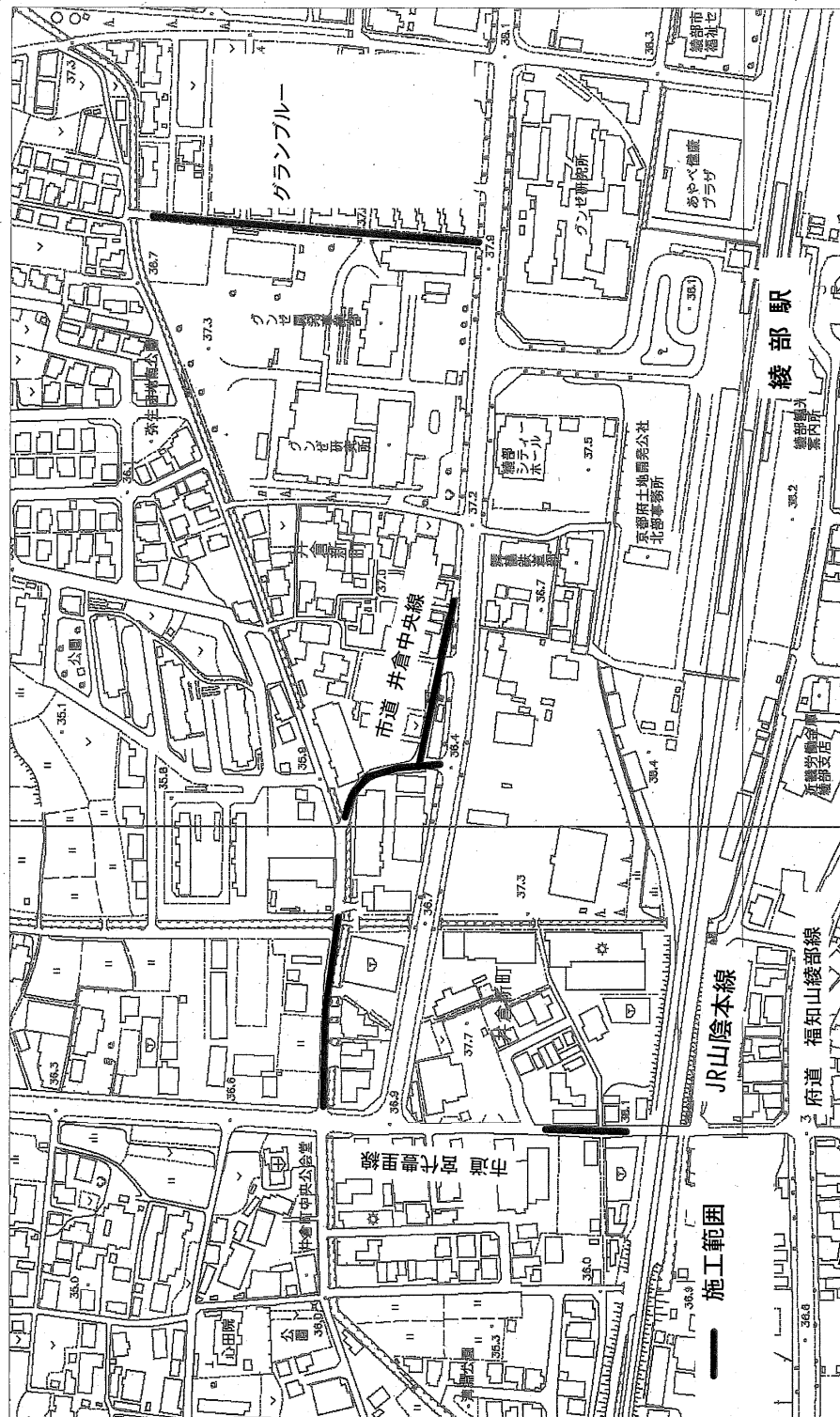

工事名 公共下水道舗装復旧(30-4)工事

綾部市公告第 6 2 号

大規模改修事業（学校空調設備整備事業（小学校））、給食調理室空調設備整備工事に係る入札参加資格について、次のとおりお知らせしますので、入札参加希望者は申請してください。なお、この工事の入札は電子入札による条件付一般競争入札とします。

平成 3 0 年 5 月 2 8 日

綾部市長 山 崎 善 也

1 工事概要

- | | |
|-----------|--|
| (1) 工事番号 | 第 4 3 0 2 8 号 |
| (2) 工 事 名 | 給食調理室空調設備整備工事 |
| (3) 工事場所 | 綾部市岡安町外 |
| (4) 工事概要 | 空調機設置
吉美小学校 洗浄室 3 馬力 1 基、下処理室 1.8 馬力 1 基
豊里小学校 洗浄室、下処理室 3 馬力 各 1 基
西八田小学校 下処理室 2.5 馬力 1 基
物部小学校 下処理室 2.3 馬力 1 基
東八田小学校 下処理室 2 馬力 1 基
志賀小学校 下処理室 2 馬力 1 基 |
| (5) 予定工期 | 平成 3 0 年 6 月 2 6 日から
平成 3 0 年 9 月 3 日まで（7 0 日間） |

2 入札参加資格

この工事の入札参加資格は、次の要件を全て満たす業者で入札参加資格確認申請に基づき、本市が資格認定したものとします。

- (1) 契約を締結する能力を有しない者又は破産者で復権を得ない者でないこと。
- (2) 平成 3 0 年度綾部市建設工事指名競争入札参加資格者名簿で電気工事の A 等級、B 等級、C 等級のいずれかで登録されており、平成 3 0 年 4 月 1 日以降継続して綾部市内に本店を有する単体業者で、申請日時点において綾部市の指名停止及び市が締結する契約等からの除外措置を受けていないこと。
- (3) 電気工事に係る綾部市発注工事で、平成 2 9 年 1 月 1 日から平成 2 9 年 1 2 月 3 1 日の間において、完了工事の成績評点が 6 0 点に満たない評価を受けていないこと。
- (4) 申請者と直接的かつ恒常的な雇用関係にある現場代理人、主任技術者が配置できること。なお、ここでいう「恒常的な雇用関係」とは、この一般競争入札参加資格確認申請書の提出日以前に 3 箇月以上の雇用関係があることをいう。

3 提出書類

(1) 一般競争入札参加資格確認申請書

電子入札システムから一般競争入札参加資格確認申請書を提出すること。ただし、紙入札希望業者は「紙入札方式参加承諾願」（別記様式—1）とともに「一般競争入札参加資格確認申請書」（別記様式—2）2部を監理課へ持参により提出すること。

(2) 配置予定者名簿

電子入札システムで、一般競争入札参加資格確認申請書の添付資料に「配置予定者名簿」（別記様式—3）を添付して提出すること。添付するファイルの形式及び容量については「綾部市公共工事等電子入札運用基準」第7条によること。ただし、紙入札希望業者は（1）の承諾願及び申請書とともに「配置予定者名簿」を監理課へ持参により提出すること。

4 設計図書の閲覧及び入札参加資格確認申請書の受付

(1) 設計図書の閲覧

①期間 平成30年5月28日（月）午前9時から

②方法 京都府入札情報公開システムからのダウンロードを基本とします。

(https://gprime-ebid.jp/26000/CALS/PPI_P)

ただし、これによりがたい場合は有償での配布としますので、希望者は事前に監理課まで連絡をお願いします。配布場所は綾部市建設部監理課契約・指導検査担当（本庁東3階）とし、代金は480円です。

(2) 入札参加資格確認申請書の受付

①期間 平成30年5月31日（木）午前9時から午後6時まで

平成30年6月 1日（金）午前9時から正午まで

ただし、紙入札希望業者の提出で5月31日については午前9時から正午までと午後1時から午後5時までとします。

②方法 電子入札システムからの提出とします。ただし、紙入札希望業者は、監理課への持参による提出とします。

5 入札参加資格確認通知について

(1) 一般競争入札参加資格確認通知書については、平成30年6月上旬に電子入札システムで通知します。ただし、紙入札希望業者には郵送で通知します。

(2) 資格なしの通知を受けた者は、通知した日から起算して5日以内に、書面によりその理由について説明を求めることができます。

6 設計図書等に係る質疑の受付及び回答

①期間 平成30年6月7日（木）から

平成30年6月8日（金）正午まで

②方法 綾部市指定の「質疑書」により提出するものとします。「質疑書」の

提出は、監理課への持参、ファックス、メールのいずれかによることとしますが、持参の場合は開庁日の午前9時から正午までと午後1時から午後5時（最終日は正午）までとします。

③対象 入札参加資格者の「質疑書」のみ受け付けます。

④回答 平成30年6月11日（月）午後5時までに京都府入札情報公開システムに掲載します。ただし、紙入札希望業者には同日午後5時までにファックスにて回答します。なお、質疑の無い場合は回答の掲載等はいりません。

7 入札期間及び開札の日時

（1）入札期間

①日時 平成30年6月15日（金）午前9時から午後6時まで
平成30年6月18日（月）午前9時から午後2時まで
ただし、紙入札者の提出は6月15日の午前9時から正午までと午後1時から午後5時までと、6月18日の午前9時から正午までと午後1時から午後2時までとします。

②方法 電子入札システムからの提出とします。

(<https://gprime-ebid.jp/26000/CALS/Accepter/>)

工事内訳書を必ず添付してください。添付するファイルの形式及び容量については、「綾部市公共工事等電子入札運用基準」第11条によること。

ただし、紙入札者は、監理課への持参による提出とします。作成方法については、「綾部市公共工事等電子入札運用基準」第19条第4項によること。

（2）開札の日時

平成30年6月19日（火）午前10時15分

8 入札保証金

入札保証金については、綾部市会計規則（昭和57年綾部市規則第2号）第77条第1項第2号及び第3号により免除します。

9 落札者の決定方法

綾部市会計規則第78条の規定により作成された予定価格の制限の範囲内で最低の価格をもって入札した者を落札者とします。

ただし、この工事は最低制限価格を設けているため、最低制限価格未満で入札した者は失格とします。

10 入札の無効

入札の無効については、「綾部市工事等競争入札心得」第12条によることとし

ます。

また、他の工事の受注等により、「配置予定者名簿」の配置ができないと認められる場合は、本件の入札を無効とします。

11 郵送による入札の可否

郵送による入札は認めません。

12 その他

- (1) 工事概要、工事内容に関する問い合わせは、入札参加資格確認通知までは受け付けません。
- (2) 入札参加者は、本公告文、設計図書、仕様書及び契約書を熟読し、綾部市公共工事等電子入札運用基準、綾部市工事等競争入札心得を遵守してください。
- (3) 入札参加資格確認後、入札日までに本入札を辞退するときは、綾部市指定の「入札辞退届」を提出してください。
- (4) 入札参加資格者であっても、入札日までに入札参加資格を満たさなくなったり、関係法令に違反するなど、明らかに契約の相手方として不適当であると認められた場合は、入札参加資格を取り消し文書で通知します。
- (5) 本案件は募集型競争入札のため、入札締切予定日時を過ぎて入札書が未到達であり、かつ、入札辞退の手続を行っていない場合においては、「不着」として取扱うこととし、次回以降直近の同種案件において入札参加を認めません。

13 問い合わせ先

綾部市建設部監理課契約・指導検査担当

郵便番号 6 2 3 - 8 5 0 1

所 在 地 京都府綾部市若竹町 8 - 1
綾部市役所本庁東 3 階

電話番号 0 7 7 3 - 4 2 - 4 2 7 6 (直通)

FAX番号 0 7 7 3 - 4 2 - 4 4 0 6 (代表)

E-mail kanri@city.ayabe.lg.jp

様式－1

紙入札方式参加承諾願

1 工事番号

2 工 事 名

3 場 所

4 電子入札システムでの参加ができない理由

.....
.....
.....

上記の案件は、電子入札対象案件ではありますが、今回は当社においては上記理由により電子入札システムを利用しての参加ができないため、紙入札方式での参加を承諾いただきますようお願いいたします。

平成 年 月 日

住 所

氏 名

⑨

綾 部 市 長 様

様式－2

一般競争入札参加資格確認申請書

平成 年 月 日

綾部市長 山 崎 善 也 様

住 所

氏 名

㊞

電 話 番 号

F A X 番 号

下記工事の建設工事請負契約に係る条件付一般競争入札に参加したいので、
参加資格確認申請書を提出します。

記

工 事 番 号

工 事 名

工 事 場 所

様式－ 3

配 置 予 定 者 名 簿

工 事 番 号：

工 事 名：

商号及び名称：

	現 場 代 理 人		主 任 技 術 者	
1	(氏 名)		(氏 名)	
	手 持 工 事	(工 事 名) (請負金額) (役 職 名) (完了予定)	手 持 工 事	(工 事 名) (請負金額) (役 職 名) (完了予定)
2	(氏 名)		(氏 名)	
	手 持 工 事	(工 事 名) (請負金額) (役 職 名) (完了予定)	手 持 工 事	(工 事 名) (請負金額) (役 職 名) (完了予定)
3	(氏 名)		(氏 名)	
	手 持 工 事	(工 事 名) (請負金額) (役 職 名) (完了予定)	手 持 工 事	(工 事 名) (請負金額) (役 職 名) (完了予定)
4	(氏 名)		(氏 名)	
	手 持 工 事	(工 事 名) (請負金額) (役 職 名) (完了予定)	手 持 工 事	(工 事 名) (請負金額) (役 職 名) (完了予定)
5	(氏 名)		(氏 名)	
	手 持 工 事	(工 事 名) (請負金額) (役 職 名) (完了予定)	手 持 工 事	(工 事 名) (請負金額) (役 職 名) (完了予定)

【記載上の注意事項】**1) 配置予定者 共通**

- 1 申請段階で配置可能な方を上段に記載してください。組み合わせの制限はありませんので、それぞれに配置可能な方の氏名のみ記載してください。
- 2 下段には、手持工事の有無について記載し、手持ち工事がある場合は、全ての工事について工事名、請負金額、役職名、完了予定日を記載してください。（ただし、当該工事と工期が重複する工事の現場代理人や専任を要する技術者の場合は、配置予定者が変更可能な場合及び下記に示す現場代理人、主任技術者それぞれの兼務条件を満たす方のみとします。）
- 3 申請者と直接的かつ恒常的な雇用関係にある方で、「建設工事入札参加資格審査申請書」に添付された現場代理人名簿又は技術者名簿から選定してください。（ただし、新たに採用された技術者を配置する場合は、この申請までに入札参加資格記載事項変更届を監理課へ提出してください。）

2) 主任技術者

- 1 電気工事にかかる技術資格を有した方を記載してください。
- 2 請負金額が3,500万円未満の場合は、他の工事の非専任の主任技術者を兼務して配置することができますが、請負金額が3,500万円以上となる場合は専任の主任技術者となるため、特別な場合を除き、営業所専任の技術者や他の工事の主任技術者を兼務して配置することはできません。（ただし、工事の対象となる工作物に一体性若しくは連続性が認められる工事又は施工にあたり相互に調整を要する工事で、かつ、工事現場の相互の間隔が10km程度の近接した場所において同一の建設業者が施工する場合（以下「近接関連工事」）は、同一の専任の主任技術者が兼務することができます。）
- 3 非専任の主任技術者が現場代理人を兼務する場合は、兼務する工事の当初請負額の合計が3,500万円未満とします。（ただし、増額等により専任義務工事となった場合は上記2と同様の取り扱いとします。）
- 4 請負金額にかかわらず入札公告等で専任を条件としている場合は兼務できません。

3) 現場代理人

- 1 本工事期間中、工事現場に常駐できる方を記載してください。（ただし、工事請負契約書第10条第3項に規定する「現場代理人の工事現場における運営、取締り及び権限の行使に支障がない場合」と発注者が認める期間は除きます。）
- 2 他の工事との兼務は出来ません。（ただし、以下に示す場合は複数の工事を兼務することができます。）
 - (1) 3)の1に規定する期間。
 - (2) 一件の入札で複数の契約をする場合。
 - (3) 現場代理人が兼務する場合の共通条件として、以下の全てを満たす工事とします。（ただし、公告等で専任を条件としている場合は除く。）

- ・兼務する工事が2件までであること。(ただし、災害復旧工事を含む場合は、既発注分も含め3件までとする。)
 - ・兼務する工事が、綾部市又は国、地方公共団体等の発注する工事であること。
(ただし、綾部市と異なる発注機関の工事が含まれる場合は、他の発注機関が現場代理人の兼務を了承していること。)
 - ・兼務する綾部市の工事現場に現場代理人又は連絡員が駐在すること。
 - ・兼務するいずれかの現場に現場代理人が駐在すること。
 - ・連絡員及び連絡体制は、工事打合簿で明確にすること。また、連絡員は、元請業者の社員の他一次下請業者の社員でも可能としますが、ガードマンや一次以外の下請業者の社員等は連絡員にはなれません。
- (4) 兼務する工事が技術者非専任の場合は、上記(3)に示す共通条件の他、次の全てを満たす工事とします。
- ・兼務する工事が、綾部市内であること。
 - ・兼務する工事の当初請負金額の合計が3,500万円未満であること。
- (5) 兼務するいずれかの工事が主任技術者専任の場合は、上記(3)に示す共通条件の他、近接関連工事であること。

綾部市公告第 6 3 号

物部保育園改修事業、物部保育園外装他改修工事（電気設備工事）に係る入札参加資格について、次のとおりお知らせしますので、入札参加希望者は申請してください。なお、この工事の入札は電子入札による条件付一般競争入札とします。

平成 3 0 年 5 月 2 8 日

綾部市長 山 崎 善 也

1 工事概要

- (1) 工事番号 第 4 3 0 2 9 号
- (2) 工 事 名 物部保育園外装他改修工事（電気設備工事）
- (3) 工事場所 綾部市物部町（別添位置図参照）
- (4) 工事概要 改修工事
遊戯棟照明器具取替、エアコン設置 一式
キュービクル設置他 一式
- (5) 予定工期 平成 3 0 年 6 月 2 6 日から
平成 3 0 年 1 0 月 2 3 日まで（1 2 0 日間）

2 入札参加資格

この工事の入札参加資格は、次の要件を全て満たす業者で入札参加資格確認申請に基づき、本市が資格認定したものとします。

- (1) 契約を締結する能力を有しない者又は破産者で復権を得ない者でないこと。
- (2) 平成 3 0 年度綾部市建設工事指名競争入札参加資格者名簿で電気工事の A 等級、B 等級、C 等級のいずれかで登録されており、平成 3 0 年 4 月 1 日以降継続して綾部市内に本店を有する単体業者で、申請日時点において綾部市の指名停止及び市が締結する契約等からの除外措置を受けていないこと。
- (3) 電気工事に係る綾部市発注工事で、平成 2 9 年 1 月 1 日から平成 2 9 年 1 2 月 3 1 日の間において、完了工事の成績評点が 6 0 点に満たない評価を受けていないこと。
- (4) 申請者と直接的かつ恒常的な雇用関係にある現場代理人、主任技術者が配置できること。なお、ここでいう「恒常的な雇用関係」とは、この一般競争入札参加資格確認申請書の提出日以前に 3 箇月以上の雇用関係があることをいう。

3 提出書類

- (1) 一般競争入札参加資格確認申請書
電子入札システムから一般競争入札参加資格確認申請書を提出すること。ただし、紙入札希望業者は「紙入札方式参加承諾願」（別記様式— 1 ）とともに「一

般競争入札参加資格確認申請書」(別記様式—2) 2部を監理課へ持参により提出すること。

(2) 配置予定者名簿

電子入札システムで、一般競争入札参加資格確認申請書の添付資料に「配置予定者名簿」(別記様式—3)を添付して提出すること。添付するファイルの形式及び容量については「綾部市公共工事等電子入札運用基準」第7条によること。ただし、紙入札希望業者は(1)の承諾願及び申請書とともに「配置予定者名簿」を監理課へ持参により提出すること。

4 設計図書の閲覧及び入札参加資格確認申請書の受付

(1) 設計図書の閲覧

①期間 平成30年5月28日(月) 午前9時から

②方法 京都府入札情報公開システムからのダウンロードを基本とします。

(https://gprime-ebid.jp/26000/CALS/PPI_P)

ただし、これによりがたい場合は有償での配布としますので、希望者は事前に監理課まで連絡をお願いします。配布場所は綾部市建設部監理課契約・指導検査担当(本庁東3階)とし、代金は170円です。

(2) 入札参加資格確認申請書の受付

①期間 平成30年5月31日(木) 午前9時から午後6時まで

平成30年6月 1日(金) 午前9時から正午まで

ただし、紙入札希望業者の提出で5月31日については午前9時から正午までと午後1時から午後5時までとします。

②方法 電子入札システムからの提出とします。ただし、紙入札希望業者は、監理課への持参による提出とします。

5 入札参加資格確認通知について

(1) 一般競争入札参加資格確認通知書については、平成30年6月上旬に電子入札システムで通知します。ただし、紙入札希望業者には郵送で通知します。

(2) 資格なしの通知を受けた者は、通知した日から起算して5日以内に、書面によりその理由について説明を求めることができます。

6 設計図書等に係る質疑の受付及び回答

①期間 平成30年6月7日(木) から

平成30年6月8日(金) 正午まで

②方法 綾部市指定の「質疑書」により提出するものとします。「質疑書」の提出は、監理課への持参、ファックス、メールのいずれかによることとしますが、持参の場合は開庁日の午前9時から正午までと午後1時から午後5時(最終日は正午)までとします。

③対象 入札参加資格者の「質疑書」のみ受け付けます。

- ④回答 平成30年6月11日（月）午後5時までに京都府入札情報公開システムに掲載します。ただし、紙入札希望業者には同日午後5時までにファックスにて回答します。なお、質疑の無い場合は回答の掲載等はいりません。

7 入札期間及び開札の日時

（1）入札期間

- ①日時 平成30年6月15日（金）午前9時から午後6時まで
平成30年6月18日（月）午前9時から午後2時まで
ただし、紙入札者の提出は6月15日の午前9時から正午までと午後1時から午後5時までと、6月18日の午前9時から正午までと午後1時から午後2時までとします。

- ②方法 電子入札システムからの提出とします。

(<https://gprime-ebid.jp/26000/CALS/Accepter/>)

工事内訳書を必ず添付してください。添付するファイルの形式及び容量については、「綾部市公共工事等電子入札運用基準」第11条によること。

ただし、紙入札者は、監理課への持参による提出とします。作成方法については、「綾部市公共工事等電子入札運用基準」第19条第4項によること。

（2）開札の日時

平成30年6月19日（火）午前10時30分

8 入札保証金

入札保証金については、綾部市会計規則（昭和57年綾部市規則第2号）第77条第1項第2号及び第3号により免除します。

9 落札者の決定方法

綾部市会計規則第78条の規定により作成された予定価格の制限の範囲内で最低の価格をもって入札した者を落札者とします。

ただし、この工事は最低制限価格を設けているため、最低制限価格未満で入札した者は失格とします。

10 入札の無効

入札の無効については、「綾部市工事等競争入札心得」第12条によることとします。

また、他の工事の受注等により、「配置予定者名簿」の配置ができないと認められる場合は、本件の入札を無効とします。

11 郵送による入札の可否

郵送による入札は認めません。

12 その他

- (1) 工事概要、工事内容に関する問い合わせは、入札参加資格確認通知までは受け付けません。
- (2) 入札参加者は、本公告文、設計図書、仕様書及び契約書を熟読し、綾部市公共工事等電子入札運用基準、綾部市工事等競争入札心得を遵守してください。
- (3) 入札参加資格確認後、入札日までに本入札を辞退するときは、綾部市指定の「入札辞退届」を提出してください。
- (4) 入札参加資格者であっても、入札日までに入札参加資格を満たさなくなったり、関係法令に違反するなど、明らかに契約の相手方として不適当であると認められた場合は、入札参加資格を取り消し文書で通知します。
- (5) 本案件は募集型競争入札のため、入札締切予定日時を過ぎて入札書が未到達であり、かつ、入札辞退の手続を行っていない場合においては、「不着」として取扱うこととし、次回以降直近の同種案件において入札参加を認めません。

13 問い合わせ先

綾部市建設部監理課契約・指導検査担当

郵便番号 6 2 3 - 8 5 0 1

所 在 地 京都府綾部市若竹町 8 - 1

綾部市役所本庁東 3 階

電話番号 0 7 7 3 - 4 2 - 4 2 7 6 (直通)

FAX番号 0 7 7 3 - 4 2 - 4 4 0 6 (代表)

E-mail kanri@city.ayabe.lg.jp

様式－1

紙入札方式参加承諾願

1 工事番号

2 工 事 名

3 場 所

4 電子入札システムでの参加ができない理由

.....
.....
.....

上記の案件は、電子入札対象案件ではありますが、今回は当社においては上記理由により電子入札システムを利用しての参加ができないため、紙入札方式での参加を承諾いただきますようお願いいたします。

平成 年 月 日

住 所

氏 名

⑨

綾 部 市 長 様

様式－2

一般競争入札参加資格確認申請書

平成 年 月 日

綾部市長 山 崎 善 也 様

住 所

氏 名

⑨

電 話 番 号

F A X 番 号

下記工事の建設工事請負契約に係る条件付一般競争入札に参加したいので、
参加資格確認申請書を提出します。

記

工 事 番 号

工 事 名

工 事 場 所

様式－ 3

配 置 予 定 者 名 簿

工 事 番 号：

工 事 名：

商号及び名称：

	現 場 代 理 人		主 任 技 術 者	
1	(氏 名)		(氏 名)	
	手 持 工 事	(工 事 名) (請負金額) (役 職 名) (完了予定)	手 持 工 事	(工 事 名) (請負金額) (役 職 名) (完了予定)
2	(氏 名)		(氏 名)	
	手 持 工 事	(工 事 名) (請負金額) (役 職 名) (完了予定)	手 持 工 事	(工 事 名) (請負金額) (役 職 名) (完了予定)
3	(氏 名)		(氏 名)	
	手 持 工 事	(工 事 名) (請負金額) (役 職 名) (完了予定)	手 持 工 事	(工 事 名) (請負金額) (役 職 名) (完了予定)
4	(氏 名)		(氏 名)	
	手 持 工 事	(工 事 名) (請負金額) (役 職 名) (完了予定)	手 持 工 事	(工 事 名) (請負金額) (役 職 名) (完了予定)
5	(氏 名)		(氏 名)	
	手 持 工 事	(工 事 名) (請負金額) (役 職 名) (完了予定)	手 持 工 事	(工 事 名) (請負金額) (役 職 名) (完了予定)

【記載上の注意事項】**1) 配置予定者 共通**

- 1 申請段階で配置可能な方を上段に記載してください。組み合わせの制限はありませんので、それぞれに配置可能な方の氏名のみ記載してください。
- 2 下段には、手持工事の有無について記載し、手持ち工事がある場合は、全ての工事について工事名、請負金額、役職名、完了予定日を記載してください。（ただし、当該工事と工期が重複する工事の現場代理人や専任を要する技術者の場合は、配置予定者が変更可能な場合及び下記に示す現場代理人、主任技術者それぞれの兼務条件を満たす方のみとします。）
- 3 申請者と直接的かつ恒常的な雇用関係にある方で、「建設工事入札参加資格審査申請書」に添付された現場代理人名簿又は技術者名簿から選定してください。（ただし、新たに採用された技術者を配置する場合は、この申請までに入札参加資格記載事項変更届を監理課へ提出してください。）

2) 主任技術者

- 1 電気工事にかかる技術資格を有した方を記載してください。
- 2 請負金額が3,500万円未満の場合は、他の工事の非専任の主任技術者を兼務して配置することができますが、請負金額が3,500万円以上となる場合は専任の主任技術者となるため、特別な場合を除き、営業所専任の技術者や他の工事の主任技術者を兼務して配置することはできません。（ただし、工事の対象となる工作物に一体性若しくは連続性が認められる工事又は施工にあたり相互に調整を要する工事で、かつ、工事現場の相互の間隔が10km程度の近接した場所において同一の建設業者が施工する場合（以下「近接関連工事」）は、同一の専任の主任技術者が兼務することができます。）
- 3 非専任の主任技術者が現場代理人を兼務する場合は、兼務する工事の当初請負額の合計が3,500万円未満とします。（ただし、増額等により専任義務工事となった場合は上記2と同様の取り扱いとします。）
- 4 請負金額にかかわらず入札公告等で専任を条件としている場合は兼務できません。

3) 現場代理人

- 1 本工事期間中、工事現場に常駐できる方を記載してください。（ただし、工事請負契約書第10条第3項に規定する「現場代理人の工事現場における運営、取締り及び権限の行使に支障がない場合」と発注者が認める期間は除きます。）
- 2 他の工事との兼務は出来ません。（ただし、以下に示す場合は複数の工事を兼務することができます。）
 - (1) 3)の1に規定する期間。
 - (2) 一件の入札で複数の契約をする場合。
 - (3) 現場代理人が兼務する場合の共通条件として、以下の全てを満たす工事とします。（ただし、公告等で専任を条件としている場合は除く。）

- ・兼務する工事が2件までであること。(ただし、災害復旧工事を含む場合は、既発注分も含め3件までとする。)
 - ・兼務する工事が、綾部市又は国、地方公共団体等の発注する工事であること。
(ただし、綾部市と異なる発注機関の工事が含まれる場合は、他の発注機関が現場代理人の兼務を了承していること。)
 - ・兼務する綾部市の工事現場に現場代理人又は連絡員が駐在すること。
 - ・兼務するいずれかの現場に現場代理人が駐在すること。
 - ・連絡員及び連絡体制は、工事打合簿で明確にすること。また、連絡員は、元請業者の社員の他一次下請業者の社員でも可能としますが、ガードマンや一次以外の下請業者の社員等は連絡員にはなれません。
- (4) 兼務する工事が技術者非専任の場合は、上記(3)に示す共通条件の他、次の全てを満たす工事とします。
- ・兼務する工事が、綾部市内であること。
 - ・兼務する工事の当初請負金額の合計が3,500万円未満であること。
- (5) 兼務するいずれかの工事が主任技術者専任の場合は、上記(3)に示す共通条件の他、近接関連工事であること。

< 付近見取図 >

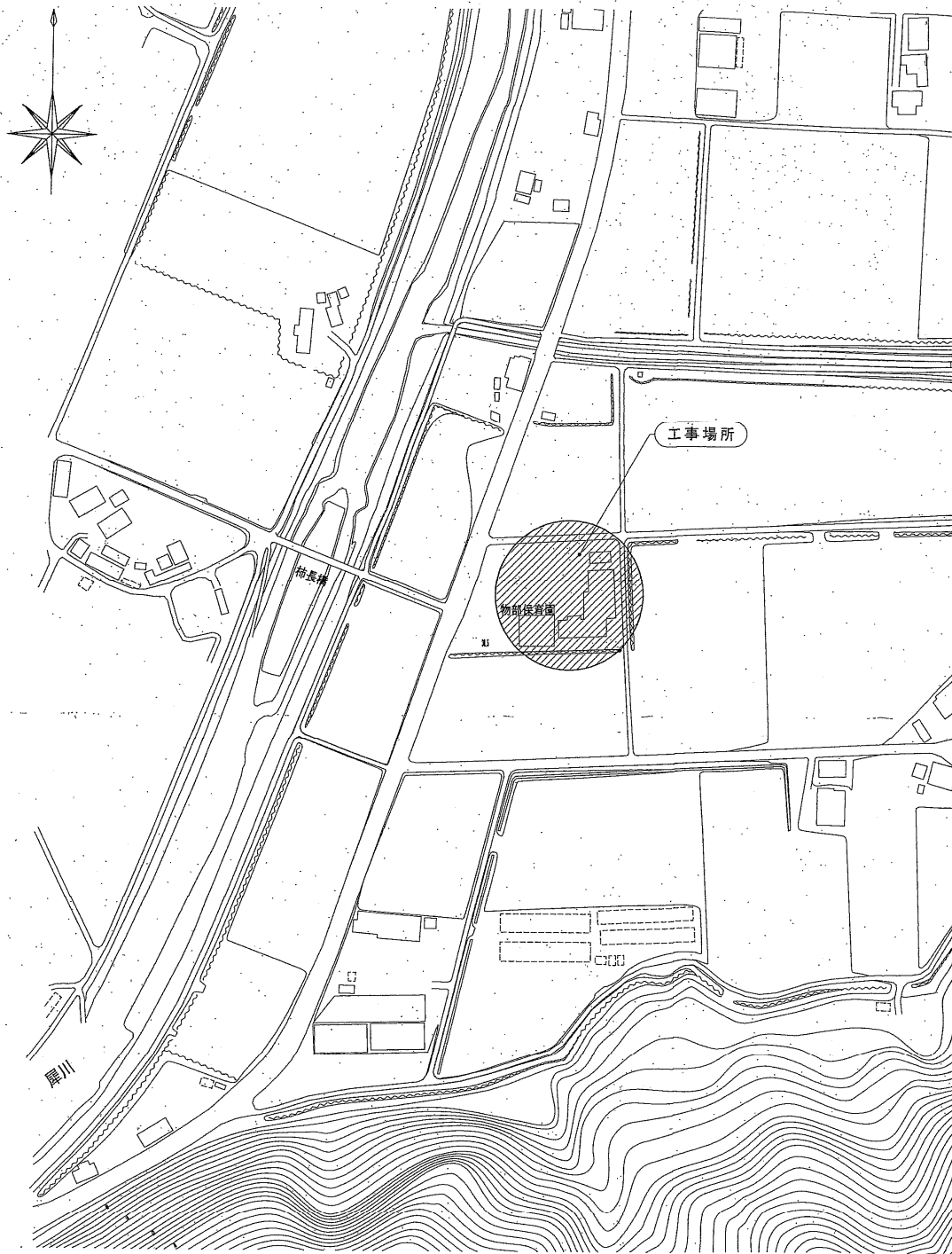

綾部市公告第64号

特定地域生活排水処理事業、浄化槽設置工事その3に係る入札参加資格について、次のとおりお知らせしますので、入札参加希望者は申請してください。なお、この工事の入札は電子入札による条件付一般競争入札とします。

平成30年5月28日

綾部市長 山 崎 善 也

1 工事概要

- | | |
|-----------|---|
| (1) 工事番号 | 第430 31号 |
| (2) 工 事 名 | 浄化槽設置工事その3 |
| (3) 工事場所 | 綾部市栗町外（別添位置図参照） |
| (4) 工事概要 | 小型合併処理浄化槽設置
5人槽構造基準型 1基
7人槽構造基準型 1基
7人槽構造基準型P付 3基
7人槽コンパクト型P付 1基
計6基 |
| (5) 予定工期 | 平成30年 6月26日から
平成30年10月23日まで（120日間） |

2 入札参加資格

この工事の入札参加資格は、次の要件を全て満たす業者で入札参加資格確認申請に基づき、本市が資格認定したものとします。

- (1) 契約を締結する能力を有しない者又は破産者で復権を得ない者でないこと。
- (2) 平成30年度綾部市建設工事指名競争入札参加資格者名簿で浄化槽工事の登録があり、かつ、土木工事・建築工事・管工事のいずれかでA等級又はB等級で登録されており、平成30年4月1日以降継続して綾部市内に本店を有する単体業者で、申請日時点において綾部市の指名停止及び市が締結する契約等からの除外措置を受けていないこと。
- (3) 浄化槽工事に係る綾部市発注工事で、平成29年1月1日から平成29年12月31日の間において、完了工事の成績評点が60点に満たない評価を受けていないこと。
- (4) 申請者と直接的かつ恒常的な雇用関係にある現場代理人、主任技術者が配置できること。なお、ここでいう「恒常的な雇用関係」とは、この一般競争入札参加資格確認申請書の提出日以前に3箇月以上の雇用関係があることをいう。

3 提出書類

(1) 一般競争入札参加資格確認申請書

電子入札システムから一般競争入札参加資格確認申請書を提出すること。ただし、紙入札希望業者は「紙入札方式参加承諾願」（別記様式—1）とともに「一般競争入札参加資格確認申請書」（別記様式—2）2部を監理課へ持参により提出すること。

(2) 配置予定者名簿

電子入札システムで、一般競争入札参加資格確認申請書の添付資料に「配置予定者名簿」（別記様式—3）を添付して提出すること。添付するファイルの形式及び容量については「綾部市公共工事等電子入札運用基準」第7条によること。ただし、紙入札希望業者は（1）の承諾願及び申請書とともに「配置予定者名簿」を監理課へ持参により提出すること。

4 設計図書の閲覧及び入札参加資格確認申請書の受付

(1) 設計図書の閲覧

①期間 平成30年5月28日（月）午前9時から

②方法 京都府入札情報公開システムからのダウンロードを基本とします。

(https://gprime-ebid.jp/26000/CALS/PPI_P)

ただし、これによりがたい場合は有償での配布としますので、希望者は事前に監理課まで連絡をお願いします。配布場所は綾部市建設部監理課契約・指導検査担当（本庁東3階）とし、代金は740円です。

(2) 入札参加資格確認申請書の受付

①期間 平成30年5月31日（木）午前9時から午後6時まで

平成30年6月 1日（金）午前9時から正午まで

ただし、紙入札希望業者の提出で5月31日については午前9時から正午までと午後1時から午後5時までとします。

②方法 電子入札システムからの提出とします。ただし、紙入札希望業者は、監理課への持参による提出とします。

5 入札参加資格確認通知について

(1) 一般競争入札参加資格確認通知書については、平成30年6月上旬に電子入札システムで通知します。ただし、紙入札希望業者には郵送で通知します。

(2) 資格なしの通知を受けた者は、通知した日から起算して5日以内に、書面によりその理由について説明を求めることができます。

6 設計図書等に係る質疑の受付及び回答

①期間 平成30年6月7日（木）から

平成30年6月8日（金）正午まで

②方法 綾部市指定の「質疑書」により提出するものとします。「質疑書」の

提出は、監理課への持参、ファックス、メールのいずれかによることとしますが、持参の場合は開庁日の午前9時から正午までと午後1時から午後5時（最終日は正午）までとします。

③対象 入札参加資格者の「質疑書」のみ受け付けます。

④回答 平成30年6月11日（月）午後5時までに京都府入札情報公開システムに掲載します。ただし、紙入札希望業者には同日午後5時までにファックスにて回答します。なお、質疑の無い場合は回答の掲載等はいりません。

7 入札期間及び開札の日時

（1）入札期間

①日時 平成30年6月15日（金）午前9時から午後6時まで
平成30年6月18日（月）午前9時から午後2時まで
ただし、紙入札者の提出は6月15日の午前9時から正午までと午後1時から午後5時までと、6月18日の午前9時から正午までと午後1時から午後2時までとします。

②方法 電子入札システムからの提出とします。

(<https://gprime-ebid.jp/26000/CALS/Accepter/>)

工事内訳書を必ず添付してください。添付するファイルの形式及び容量については、「綾部市公共工事等電子入札運用基準」第11条によること。

ただし、紙入札者は、監理課への持参による提出とします。作成方法については、「綾部市公共工事等電子入札運用基準」第19条第4項によること。

（2）開札の日時

平成30年6月19日（火）午前10時45分

8 入札保証金

入札保証金については、綾部市会計規則（昭和57年綾部市規則第2号）第77条第1項第2号及び第3号により免除します。

9 落札者の決定方法

綾部市会計規則第78条の規定により作成された予定価格の制限の範囲内で最低の価格をもって入札した者を落札者とします。

ただし、この工事は最低制限価格を設けているため、最低制限価格未満で入札した者は失格とします。

10 入札の無効

入札の無効については、「綾部市工事等競争入札心得」第12条によることとし

ます。

また、他の工事の受注等により、「配置予定者名簿」の配置ができないと認められる場合は、本件の入札を無効とします。

11 郵送による入札の可否

郵送による入札は認めません。

12 その他

- (1) 工事概要、工事内容に関する問い合わせは、入札参加資格確認通知までは受け付けません。
- (2) 入札参加者は、本公告文、設計図書、仕様書及び契約書を熟読し、綾部市公共工事等電子入札運用基準、綾部市工事等競争入札心得を遵守してください。
- (3) 入札参加資格確認後、入札日までに本入札を辞退するときは、綾部市指定の「入札辞退届」を提出してください。
- (4) 入札参加資格者であっても、入札日までに入札参加資格を満たさなくなったり、関係法令に違反するなど、明らかに契約の相手方として不適当であると認められた場合は、入札参加資格を取り消し文書で通知します。
- (5) 本案件は募集型競争入札のため、入札締切予定日時を過ぎて入札書が未到達であり、かつ、入札辞退の手続を行っていない場合においては、「不着」として取扱うこととし、次回以降直近の同種案件において入札参加を認めません。

13 問い合わせ先

綾部市建設部監理課契約・指導検査担当

郵便番号 6 2 3 - 8 5 0 1

所在地 京都府綾部市若竹町 8 - 1
綾部市役所本庁東 3 階

電話番号 0 7 7 3 - 4 2 - 4 2 7 6 (直通)

FAX番号 0 7 7 3 - 4 2 - 4 4 0 6 (代表)

E-mail kanri@city.ayabe.lg.jp

様式－1

紙入札方式参加承諾願

1 工事番号

2 工 事 名

3 場 所

4 電子入札システムでの参加ができない理由

.....
.....
.....

上記の案件は、電子入札対象案件ではありますが、今回は当社においては上記理由により電子入札システムを利用しての参加ができないため、紙入札方式での参加を承諾いただきますようお願いいたします。

平成 年 月 日

住 所

氏 名

⑨

綾 部 市 長 様

様式－2

一般競争入札参加資格確認申請書

平成 年 月 日

綾部市長 山 崎 善 也 様

住 所

氏 名

⑨

電 話 番 号

F A X 番 号

下記工事の建設工事請負契約に係る条件付一般競争入札に参加したいので、
参加資格確認申請書を提出します。

記

工 事 番 号

工 事 名

工 事 場 所

様式－ 3

配 置 予 定 者 名 簿

工 事 番 号：

工 事 名：

商号及び名称：

	現 場 代 理 人		主 任 技 術 者	
1	(氏 名)		(氏 名)	
	手 持 工 事	(工 事 名) (請負金額) (役 職 名) (完了予定)	手 持 工 事	(工 事 名) (請負金額) (役 職 名) (完了予定)
2	(氏 名)		(氏 名)	
	手 持 工 事	(工 事 名) (請負金額) (役 職 名) (完了予定)	手 持 工 事	(工 事 名) (請負金額) (役 職 名) (完了予定)
3	(氏 名)		(氏 名)	
	手 持 工 事	(工 事 名) (請負金額) (役 職 名) (完了予定)	手 持 工 事	(工 事 名) (請負金額) (役 職 名) (完了予定)
4	(氏 名)		(氏 名)	
	手 持 工 事	(工 事 名) (請負金額) (役 職 名) (完了予定)	手 持 工 事	(工 事 名) (請負金額) (役 職 名) (完了予定)
5	(氏 名)		(氏 名)	
	手 持 工 事	(工 事 名) (請負金額) (役 職 名) (完了予定)	手 持 工 事	(工 事 名) (請負金額) (役 職 名) (完了予定)

【記載上の注意事項】**1) 配置予定者 共通**

- 1 申請段階で配置可能な方を上段に記載してください。組み合わせの制限はありませんので、それぞれに配置可能な方の氏名のみ記載してください。
- 2 下段には、手持工事の有無について記載し、手持ち工事がある場合は、全ての工事について工事名、請負金額、役職名、完了予定日を記載してください。（ただし、当該工事と工期が重複する工事の現場代理人や専任を要する技術者の場合は、配置予定者が変更可能な場合及び下記に示す現場代理人、主任技術者それぞれの兼務条件を満たす方のみとします。）
- 3 申請者と直接的かつ恒常的な雇用関係にある方で、「建設工事入札参加資格審査申請書」に添付された現場代理人名簿又は技術者名簿から選定してください。（ただし、新たに採用された技術者を配置する場合は、この申請までに入札参加資格記載事項変更届を監理課へ提出してください。）

2) 主任技術者

- 1 土木工事・建築工事・管工事のいずれかで技術資格を有した方を記載してください。
- 2 請負金額が3,500万円未満の場合は、他の工事の非専任の主任技術者を兼務して配置することができますが、請負金額が3,500万円以上となる場合は専任の主任技術者となるため、特別な場合を除き、営業所専任の技術者や他の工事の主任技術者を兼務して配置することはできません。（ただし、工事の対象となる工作物に一体性若しくは連続性が認められる工事又は施工にあたり相互に調整を要する工事で、かつ、工事現場の相互の間隔が10km程度の近接した場所において同一の建設業者が施工する場合（以下「近接関連工事」）は、同一の専任の主任技術者が兼務することができます。）
- 3 非専任の主任技術者が現場代理人を兼務する場合は、兼務する工事の当初請負額の合計が3,500万円未満とします。（ただし、増額等により専任義務工事となった場合は上記2と同様の取り扱いとします。）
- 4 請負金額にかかわらず入札公告等で専任を条件としている場合は兼務できません。

3) 現場代理人

- 1 本工事期間中、工事現場に常駐できる方を記載してください。（ただし、工事請負契約書第10条第3項に規定する「現場代理人の工事現場における運営、取締り及び権限の行使に支障がない場合」と発注者が認める期間は除きます。）
- 2 他の工事との兼務は出来ません。（ただし、以下に示す場合は複数の工事を兼務することができます。）
 - (1) 3)の1に規定する期間。
 - (2) 一件の入札で複数の契約をする場合。
 - (3) 現場代理人が兼務する場合の共通条件として、以下の全てを満たす工事とします。（ただし、公告等で専任を条件としている場合は除く。）

- ・兼務する工事が2件までであること。(ただし、災害復旧工事を含む場合は、既発注分も含め3件までとする。)
 - ・兼務する工事が、綾部市又は国、地方公共団体等の発注する工事であること。
(ただし、綾部市と異なる発注機関の工事が含まれる場合は、他の発注機関が現場代理人の兼務を了承していること。)
 - ・兼務する綾部市の工事現場に現場代理人又は連絡員が駐在すること。
 - ・兼務するいずれかの現場に現場代理人が駐在すること。
 - ・連絡員及び連絡体制は、工事打合簿で明確にすること。また、連絡員は、元請業者の社員の他一次下請業者の社員でも可能としますが、ガードマンや一次以外の下請業者の社員等は連絡員にはなれません。
- (4) 兼務する工事が技術者非専任の場合は、上記(3)に示す共通条件の他、次の全てを満たす工事とします。
- ・兼務する工事が、綾部市内であること。
 - ・兼務する工事の当初請負金額の合計が3,500万円未満であること。
- (5) 兼務するいずれかの工事が主任技術者専任の場合は、上記(3)に示す共通条件の他、近接関連工事であること。

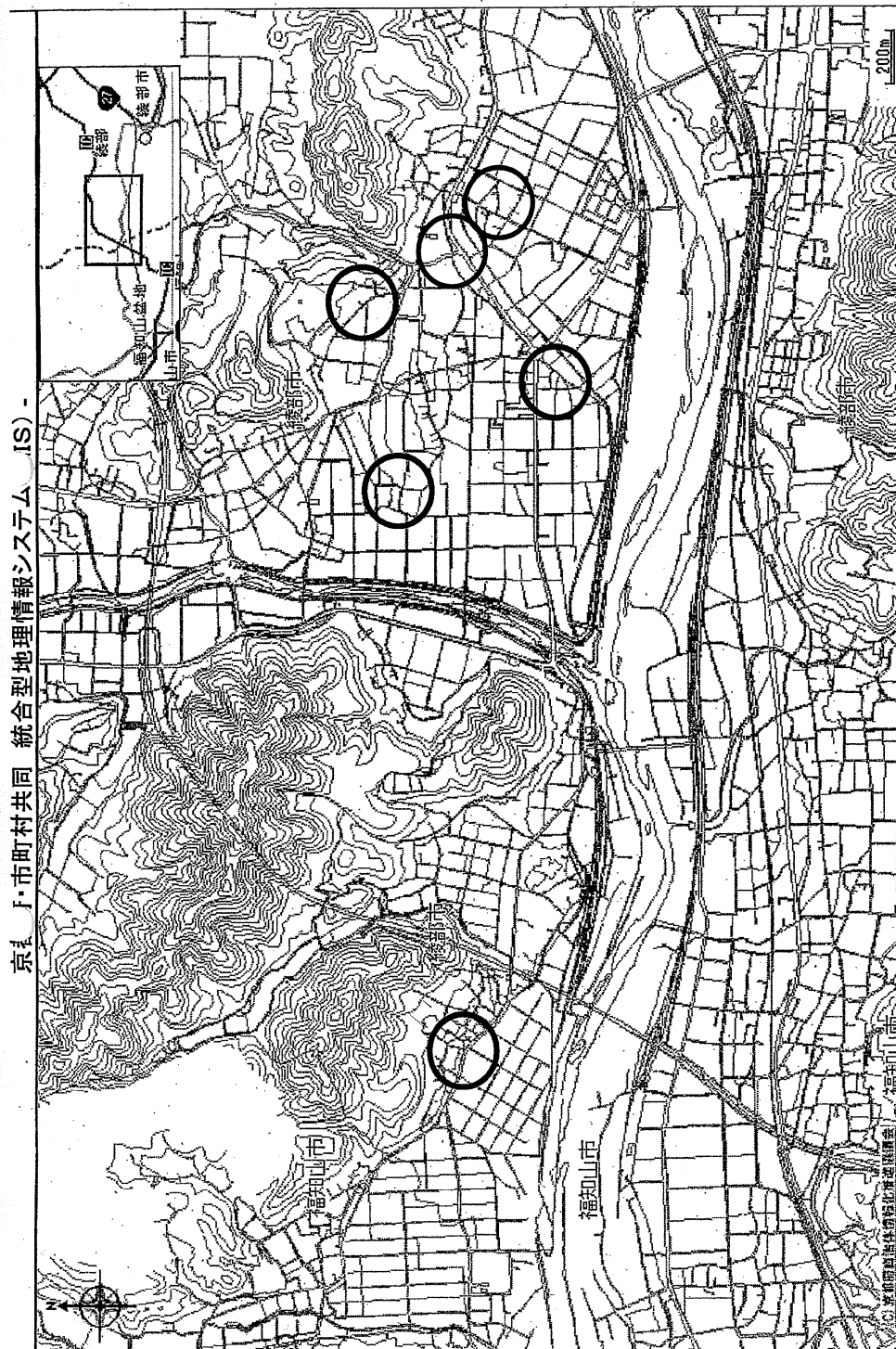

綾部市公告第 6 5 号

特定地域生活排水処理事業、浄化槽設置工事その 4 に係る入札参加資格について、次のとおりお知らせしますので、入札参加希望者は申請してください。なお、この工事の入札は電子入札による条件付一般競争入札とします。

平成 3 0 年 5 月 2 8 日

綾部市長 山 崎 善 也

1 工事概要

- | | |
|-----------|---|
| (1) 工事番号 | 第 4 3 0 3 2 号 |
| (2) 工 事 名 | 浄化槽設置工事その 4 |
| (3) 工事場所 | 綾部市高倉町外（別添位置図参照） |
| (4) 工事概要 | 小型合併処理浄化槽設置
5 人槽構造基準型 3 基
1 0 人槽構造基準型 2 基
7 人槽コンパクト型 1 基 計 6 基 |
| (5) 予定工期 | 平成 3 0 年 6 月 2 6 日から
平成 3 0 年 1 0 月 3 日まで（1 0 0 日間） |

2 入札参加資格

この工事の入札参加資格は、次の要件を全て満たす業者で入札参加資格確認申請に基づき、本市が資格認定したものとします。

- (1) 契約を締結する能力を有しない者又は破産者で復権を得ない者でないこと。
- (2) 平成 3 0 年度綾部市建設工事指名競争入札参加資格者名簿で浄化槽工事の登録があり、かつ、土木工事・建築工事・管工事のいずれかで A 等級又は B 等級で登録されており、平成 3 0 年 4 月 1 日以降継続して綾部市内に本店を有する単体業者で、申請日時点において綾部市の指名停止及び市が締結する契約等からの除外措置を受けていないこと。
- (3) 浄化槽工事に係る綾部市発注工事で、平成 2 9 年 1 月 1 日から平成 2 9 年 1 2 月 3 1 日の間において、完了工事の成績評点が 6 0 点に満たない評価を受けていないこと。
- (4) 申請者と直接的かつ恒常的な雇用関係にある現場代理人、主任技術者が配置できること。なお、ここでいう「恒常的な雇用関係」とは、この一般競争入札参加資格確認申請書の提出日以前に 3 箇月以上の雇用関係があることをいう。

3 提出書類

- (1) 一般競争入札参加資格確認申請書

電子入札システムから一般競争入札参加資格確認申請書を提出すること。ただし、紙入札希望業者は「紙入札方式参加承諾願」（別記様式—1）とともに「一般競争入札参加資格確認申請書」（別記様式—2）2部を監理課へ持参により提出すること。

（2）配置予定者名簿

電子入札システムで、一般競争入札参加資格確認申請書の添付資料に「配置予定者名簿」（別記様式—3）を添付して提出すること。添付するファイルの形式及び容量については「綾部市公共工事等電子入札運用基準」第7条によること。ただし、紙入札希望業者は（1）の承諾願及び申請書とともに「配置予定者名簿」を監理課へ持参により提出すること。

4 設計図書の閲覧及び入札参加資格確認申請書の受付

（1）設計図書の閲覧

①期間 平成30年5月28日（月）午前9時から

②方法 京都府入札情報公開システムからのダウンロードを基本とします。

(https://gprime-ebid.jp/26000/CALS/PPI_P)

ただし、これによりがたい場合は有償での配布としますので、希望者は事前に監理課まで連絡をお願いします。配布場所は綾部市建設部監理課契約・指導検査担当（本庁東3階）とし、代金は590円です。

（2）入札参加資格確認申請書の受付

①期間 平成30年5月31日（木）午前9時から午後6時まで

平成30年6月 1日（金）午前9時から正午まで

ただし、紙入札希望業者の提出で5月31日については午前9時から正午までと午後1時から午後5時までとします。

②方法 電子入札システムからの提出とします。ただし、紙入札希望業者は、監理課への持参による提出とします。

5 入札参加資格確認通知について

（1）一般競争入札参加資格確認通知書については、平成30年6月上旬に電子入札システムで通知します。ただし、紙入札希望業者には郵送で通知します。

（2）資格なしの通知を受けた者は、通知した日から起算して5日以内に、書面によりその理由について説明を求めることができます。

6 設計図書等に係る質疑の受付及び回答

①期間 平成30年6月7日（木）から

平成30年6月8日（金）正午まで

②方法 綾部市指定の「質疑書」により提出するものとします。「質疑書」の提出は、監理課への持参、ファックス、メールのいずれかによることとしますが、持参の場合は開庁日の午前9時から正午までと午後1時

から午後5時（最終日は正午）までとします。

③対象 入札参加資格者の「質疑書」のみ受け付けます。

④回答 平成30年6月11日（月）午後5時までに京都府入札情報公開システムに掲載します。ただし、紙入札希望業者には同日午後5時までにファックスにて回答します。なお、質疑の無い場合は回答の掲載等はいりません。

7 入札期間及び開札の日時

（1）入札期間

①日時 平成30年6月15日（金）午前9時から午後6時まで
平成30年6月18日（月）午前9時から午後2時まで
ただし、紙入札者の提出は6月15日の午前9時から正午までと午後1時から午後5時までと、6月18日の午前9時から正午までと午後1時から午後2時までとします。

②方法 電子入札システムからの提出とします。

(<https://gprime-ebid.jp/26000/CALS/Accepter/>)

工事内訳書を必ず添付してください。添付するファイルの形式及び容量については、「綾部市公共工事等電子入札運用基準」第11条によること。

ただし、紙入札者は、監理課への持参による提出とします。作成方法については、「綾部市公共工事等電子入札運用基準」第19条第4項によること。

（2）開札の日時

平成30年6月19日（火）午前11時00分

8 入札保証金

入札保証金については、綾部市会計規則（昭和57年綾部市規則第2号）第77条第1項第2号及び第3号により免除します。

9 落札者の決定方法

綾部市会計規則第78条の規定により作成された予定価格の制限の範囲内で最低の価格をもって入札した者を落札者とします。

ただし、この工事は最低制限価格を設けているため、最低制限価格未満で入札した者は失格とします。

10 入札の無効

入札の無効については、「綾部市工事等競争入札心得」第12条によることとします。

また、他の工事の受注等により、「配置予定者名簿」の配置ができないと認めら

れる場合は、本件の入札を無効とします。

11 郵送による入札の可否

郵送による入札は認めません。

12 その他

- (1) 工事概要、工事内容に関する問い合わせは、入札参加資格確認通知までは受け付けません。
- (2) 入札参加者は、本公告文、設計図書、仕様書及び契約書を熟読し、綾部市公共工事等電子入札運用基準、綾部市工事等競争入札心得を遵守してください。
- (3) 入札参加資格確認後、入札日までに本入札を辞退するときは、綾部市指定の「入札辞退届」を提出してください。
- (4) 入札参加資格者であっても、入札日までに入札参加資格を満たさなくなったり、関係法令に違反するなど、明らかに契約の相手方として不適当であると認められた場合は、入札参加資格を取り消し文書で通知します。
- (5) 本案件は募集型競争入札のため、入札締切予定日時を過ぎて入札書が未到達であり、かつ、入札辞退の手続を行っていない場合においては、「不着」として取扱うこととし、次回以降直近の同種案件において入札参加を認めません。

13 問い合わせ先

綾部市建設部監理課契約・指導検査担当

郵便番号 6 2 3 - 8 5 0 1

所 在 地 京都府綾部市若竹町 8 - 1

綾部市役所本庁東 3 階

電話番号 0 7 7 3 - 4 2 - 4 2 7 6 (直通)

FAX番号 0 7 7 3 - 4 2 - 4 4 0 6 (代表)

E-mail kanri@city.ayabe.lg.jp

様式－ 1

紙入札方式参加承諾願

1 工事番号

2 工 事 名

3 場 所

4 電子入札システムでの参加ができない理由

.....
.....
.....

上記の案件は、電子入札対象案件ではありますが、今回は当社においては上記理由により電子入札システムを利用しての参加ができないため、紙入札方式での参加を承諾いただきますようお願いいたします。

平成 年 月 日

住 所

氏 名

㊞

綾 部 市 長 様

様式－2

一般競争入札参加資格確認申請書

平成 年 月 日

綾部市長 山 崎 善 也 様

住 所

氏 名

印

電 話 番 号

F A X 番 号

下記工事の建設工事請負契約に係る条件付一般競争入札に参加したいので、
参加資格確認申請書を提出します。

記

工 事 番 号

工 事 名

工 事 場 所

様式－ 3

配 置 予 定 者 名 簿

工 事 番 号：

工 事 名：

商号及び名称：

	現 場 代 理 人		主 任 技 術 者	
1	(氏 名)		(氏 名)	
	手 持 工 事	(工 事 名) (請負金額) (役 職 名) (完了予定)	手 持 工 事	(工 事 名) (請負金額) (役 職 名) (完了予定)
2	(氏 名)		(氏 名)	
	手 持 工 事	(工 事 名) (請負金額) (役 職 名) (完了予定)	手 持 工 事	(工 事 名) (請負金額) (役 職 名) (完了予定)
3	(氏 名)		(氏 名)	
	手 持 工 事	(工 事 名) (請負金額) (役 職 名) (完了予定)	手 持 工 事	(工 事 名) (請負金額) (役 職 名) (完了予定)
4	(氏 名)		(氏 名)	
	手 持 工 事	(工 事 名) (請負金額) (役 職 名) (完了予定)	手 持 工 事	(工 事 名) (請負金額) (役 職 名) (完了予定)
5	(氏 名)		(氏 名)	
	手 持 工 事	(工 事 名) (請負金額) (役 職 名) (完了予定)	手 持 工 事	(工 事 名) (請負金額) (役 職 名) (完了予定)

【記載上の注意事項】**1) 配置予定者 共通**

- 1 申請段階で配置可能な方を上段に記載してください。組み合わせの制限はありませんので、それぞれに配置可能な方の氏名のみ記載してください。
- 2 下段には、手持工事の有無について記載し、手持ち工事がある場合は、全ての工事について工事名、請負金額、役職名、完了予定日を記載してください。（ただし、当該工事と工期が重複する工事の現場代理人や専任を要する技術者の場合は、配置予定者が変更可能な場合及び下記に示す現場代理人、主任技術者それぞれの兼務条件を満たす方のみとします。）
- 3 申請者と直接的かつ恒常的な雇用関係にある方で、「建設工事入札参加資格審査申請書」に添付された現場代理人名簿又は技術者名簿から選定してください。（ただし、新たに採用された技術者を配置する場合は、この申請までに入札参加資格記載事項変更届を監理課へ提出してください。）

2) 主任技術者

- 1 土木工事・建築工事・管工事のいずれかで技術資格を有した方を記載してください。
- 2 請負金額が3,500万円未満の場合は、他の工事の非専任の主任技術者を兼務して配置することができますが、請負金額が3,500万円以上となる場合は専任の主任技術者となるため、特別な場合を除き、営業所専任の技術者や他の工事の主任技術者を兼務して配置することはできません。（ただし、工事の対象となる工作物に一体性若しくは連続性が認められる工事又は施工にあたり相互に調整を要する工事で、かつ、工事現場の相互の間隔が10km程度の近接した場所において同一の建設業者が施工する場合（以下「近接関連工事」）は、同一の専任の主任技術者が兼務することができます。）
- 3 非専任の主任技術者が現場代理人を兼務する場合は、兼務する工事の当初請負額の合計が3,500万円未満とします。（ただし、増額等により専任義務工事となった場合は上記2と同様の取り扱いとします。）
- 4 請負金額にかかわらず入札公告等で専任を条件としている場合は兼務できません。

3) 現場代理人

- 1 本工事期間中、工事現場に常駐できる方を記載してください。（ただし、工事請負契約書第10条第3項に規定する「現場代理人の工事現場における運営、取締り及び権限の行使に支障がない場合」と発注者が認める期間は除きます。）
- 2 他の工事との兼務は出来ません。（ただし、以下に示す場合は複数の工事を兼務することができます。）
 - (1) 3)の1に規定する期間。
 - (2) 一件の入札で複数の契約をする場合。
 - (3) 現場代理人が兼務する場合の共通条件として、以下の全てを満たす工事とします。（ただし、公告等で専任を条件としている場合は除く。）

- ・兼務する工事が2件までであること。(ただし、災害復旧工事を含む場合は、既発注分も含め3件までとする。)
 - ・兼務する工事が、綾部市又は国、地方公共団体等の発注する工事であること。
(ただし、綾部市と異なる発注機関の工事が含まれる場合は、他の発注機関が現場代理人の兼務を了承していること。)
 - ・兼務する綾部市の工事現場に現場代理人又は連絡員が駐在すること。
 - ・兼務するいずれかの現場に現場代理人が駐在すること。
 - ・連絡員及び連絡体制は、工事打合簿で明確にすること。また、連絡員は、元請業者の社員の他一次下請業者の社員でも可能としますが、ガードマンや一次以外の下請業者の社員等は連絡員にはなれません。
- (4) 兼務する工事が技術者非専任の場合は、上記(3)に示す共通条件の他、次の全てを満たす工事とします。
- ・兼務する工事が、綾部市内であること。
 - ・兼務する工事の当初請負金額の合計が3,500万円未満であること。
- (5) 兼務するいずれかの工事が主任技術者専任の場合は、上記(3)に示す共通条件の他、近接関連工事であること。

京都府・市町村共同 統合型地理情報システム(GIS) -

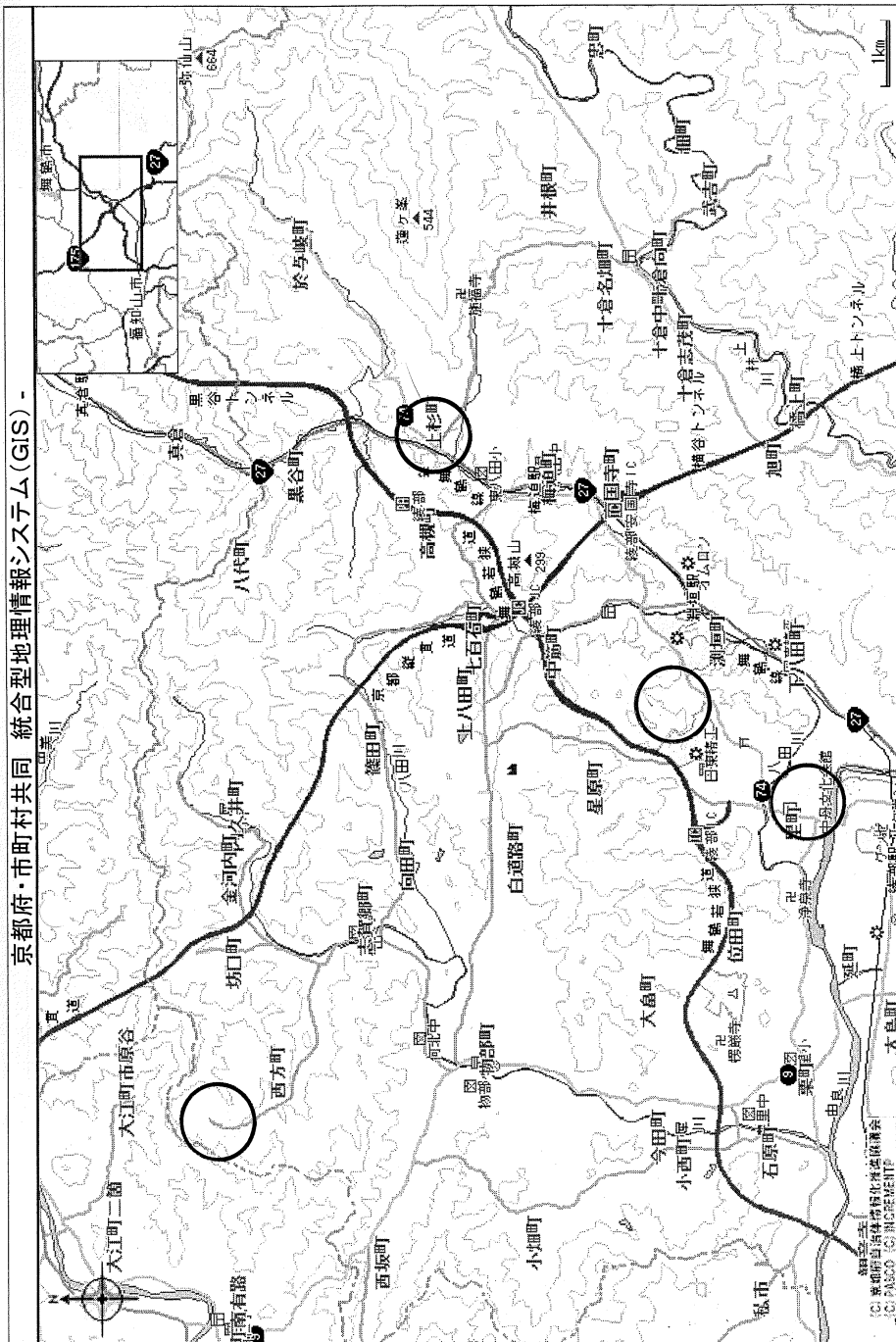

綾部市公告第66号

綾部農業振興地域整備計画を変更するので、農業振興地域の整備に関する法律（昭和44年法律第58号）第13条第4項で準用する同法第11条第1項の規定により公告し、当該農業振興地域整備計画の変更案に当該農業振興地域整備計画を変更しようとする理由を記載した書面を添えて、次により縦覧に供する。

綾部市の住民は、平成30年7月2日までに、縦覧に供された農業振興地域整備計画の変更案について、綾部市に意見書を提出することができる。

また、当該農業振興地域整備計画の変更案のうち農用地利用計画の変更案に係る農用地区域内にある土地の所有者その他その土地に関し権利を有する者は、当該農用地利用計画の変更案に対して異議があるときは、平成30年7月2日の翌日から起算して15日以内に綾部市にこれを申し出ることができる。

平成30年5月30日

綾部市長 山崎善也

1 縦覧期間

自 平成30年 5月30日
至 平成30年 7月 2日

2 縦覧場所

綾部市役所 農林商工部農林課

3 意見書の提出先、提出方法、提出に当たっての注意事項

提出先 綾部市役所 農林商工部農林課

提出方法 書面によるものとする。

注意事項 (1) 個人の場合にあつては住所、氏名、職業を、法人の場合にあつては、法人名、代表者名、事務所の所在地を記載する。
(2) 意見書の内容を公表する場合もある。ただし、特定の個人が識別しうる場合は、公表の際に当該箇所を伏せる場合がある。
(3) 意見書に対する個別の回答は行わず、市整備計画を公告する際に意見の要旨及びその処理結果を併せて公告する。

4 異議の申出先、申出方法、申出に当たっての注意事項

申出先 綾部市役所 農林商工部農林課

申出方法 書面によるものとする。

注意事項 異議の申出は、次の事項を記載した書面に異議申出人が押印して行うこと。

(1) 異議申出人の氏名及び年齢又は名称及び住所
(2) 異議申出人に係る農用地利用計画の案に係る農用地区域内の土地について有する所有権その他の権利の種類及びその土地の所在並びにその土地について異議申出人以外の者が有する所有権、その他

- の権利の種類及びその者の氏名又は名称及び住所
- (3) 異議申出に係る農用地利用計画の案の縦覧があったことを知った
年月日
- (4) 異議申出の趣旨及び理由
- (5) 市の異議申出ができる旨の教示の有無及びその内容
- (6) 異議申出の年月日

綾部市公民館の設置及び管理に関する条例の一部を改正する条例の施行期日を定める規則をここに公布する。

平成 30 年 5 月 10 日

綾部市教育委員会
教育長 足 立 雅 和

綾部市教育委員会規則第 3 号

綾部市公民館の設置及び管理に関する条例の一部を改正する
条例の施行期日を定める規則

綾部市公民館の設置及び管理に関する条例の一部を改正する条例（平成 30 年綾部市条例第 7 号）附則の規定に基づき、この規則を定める。

綾部市公民館の設置及び管理に関する条例の一部を改正する条例の施行期日は、平成 30 年 5 月 10 日とする。

綾部市教育委員会告示第5号

地方教育行政の組織及び運営に関する法律（昭和31年法律第162号）第14条の規定により、平成30年第5回（5月）綾部市教育委員会会議を次のとおり招集する。

平成30年5月21日

綾部市教育委員会

教育長 足 立 雅 和

- 1 日 時 平成30年5月22日（火） 午後1時30分から
- 2 場 所 綾部市役所 教育委員会事務局（教育長室）
- 3 付議事項
 - ・議第12号 綾部市立の小学校及び中学校に勤務する府費負担教職員の服務に関する規程の一部改正について
 - ・議第13号 綾部市社会教育委員の委嘱について
 - ・議第14号 綾部市図書館協議会委員の任命及び解任について
 - ・議第15号 平成30年度綾部市一般会計補正予算について
 - ・議第16号 専決処分事項の報告について
- 4 報告事項
 - ・綾部市総合教育会議教育大綱の策定について
- 5 事務連絡
 - ・各課からの連絡事項

綾部市教育委員会教育長訓令甲第 1 号

綾部市立の小学校及び中学校に勤務する府費負担教職員の服務に関する規程の一部を改正する訓令を次のように定める。

平成 3 0 年 5 月 2 3 日

綾部市教育委員会
教育長 足 立 雅 和

綾部市立の小学校及び中学校に勤務する府費負担教職員の
服務に関する規程の一部を改正する規程

綾部市立の小学校及び中学校に勤務する府費負担教職員の服務に関する規程（平成 2 年綾部市教育委員会教育長訓令甲第 1 号）の一部を次のように改正する。

別表の 2 の表中

「

<p>(1 6) 満 1 5 歳に達する日以後の最初の 3 月 3 1 日までの間にある子又は特別支援学校（高等部専攻科を除く。）に在籍する子（いずれも配偶者の子を含む。）を養育する職員が次に掲げる行為を行う場合</p> <p>ア 当該子の看護</p> <p>イ 当該子が受ける予防接種又は健康診断への付添い</p> <p>ウ 当該子が在籍し、又は在籍することとなる学校等が実施する行事への出席</p>	<p>次に掲げる場合で勤務しないことが相当と認められるときである。</p> <p>(1) 負傷、疾病による治療、療養中の子の看病及び通院等の世話をを行う場合</p> <p>(2) 子が受ける予防接種又は健康診断に付き添う場合</p> <p>(3) 子が在籍し、又は在籍することとなる学校等の授業参観その他これに順ずる行事に出席する場合</p>	<p>1 年について 7 日（当該子を 2 人養育する職員にあっては 1 0 日、当該子を 3 人以上養育する職員にあっては 1 0 日に当該子の数から 2 を減じた数を加えた日数）以内でその都度必要と認められる期間</p>
---	---	--

を

」

「

<p>(16) 満15歳に達する日以後の最初の3月31日までの間にある子、満18歳に達する日以後の最初の3月31日までの間にある障害のある子又は特別支援学校(高等部専攻科を除く。)に在籍する子(いずれも配偶者の子を含む。)を養育する職員が次に掲げる行為を行う場合</p> <p>ア 当該子の看護</p> <p>イ 当該子が受ける予防接種又は健康診断への付添い</p> <p>ウ 当該子が在籍し、又は在籍することとなる学校等が実施する行事への出席</p>	<p>次に掲げる場合で勤務しないことが相当と認められるときである。</p> <p>(1) 負傷、疾病による治療、療養中の子の看病及び通院等の世話をを行う場合</p> <p>(2) 子が受ける予防接種又は健康診断に付き添う場合</p> <p>(3) 子が在籍し、又は在籍することとなる学校等の授業参観その他これに準ずる行事に出席する場合</p>	<p>1年について7日(当該子を2人養育する職員にあっては10日、当該子を3人以上養育する職員にあっては10日に当該子の数から2を減じた数を加えた日数)(当該子のうちに3歳に満たない子がいる職員にあっては、これらの日数に1を加えた日数)以内でその都度必要と認められる期間</p>
--	---	---

に、

「

配偶者	10日	を
-----	-----	---

」

「

配偶者	7日	に改める。
-----	----	-------

」

附 則

(施行期日)

- 1 この訓令は、平成30年5月23日から施行し、改正後の別表の2の表(16)の項の規定は、平成30年4月1日から適用する。

(経過措置)

- 2 この訓令の施行の際現に、この訓令による改正前の綾部市立の小学校及び中学校に勤務する府費負担教職員の服務に関する規程第6条の規定により、職員の配偶者が死亡した場合に該当するものとして別表の2の表（18）の項の休暇の承認を受けている職員については、この訓令による改正後の綾部市立の小学校及び中学校に勤務する府費負担教職員の服務に関する規程別表の2の表（18）の項の規定にかかわらず、なお従前の例による。

選挙管理委員会告示

綾部市選挙管理委員会告示第45号

平成29年4月1日から平成30年3月31日までの期間において、公職選挙法（昭和25年法律第100号）第28条の2第1項及び第28条の3第1項の申し出に係る選挙人名簿抄本閲覧の状況について、同法第28条の4第7項及び公職選挙法施行規則第3条の4の規定に基づき、次のとおり公表する。

平成30年5月18日

綾部市選挙管理委員会
委員長 十 倉 照 子

1	閲 覧 年 月 日	平成29年6月13日
	閲 覧 申 出 者 の 氏 名	(社)新情報センター 事務局長 平 谷 伸 次
	主たる事務所の所在地 (申出者が法人の場合)	東京都渋谷区恵比寿1丁目19番15号
	閲 覧 目 的 の 概 要	総務省が実施する「家計消費状況調査」の対象者抽出のため
	委 託 者	総務省統計局
	閲覧に係る選挙人の範囲	坊口町、金河内町、内久井町、志賀郷町
2	閲 覧 年 月 日	平成29年6月8日から 平成29年6月20日まで
	閲 覧 申 出 者 の 氏 名	搦 頭 久美子
	主たる事務所の所在地 (申出者が法人の場合)	綾部市大島町梶長16-12
	閲 覧 目 的 の 概 要	後援会活動のため
	委 託 者	
	閲覧に係る選挙人の範囲	中筋・物部・志賀郷・豊里地区

選挙管理委員会告示

3	閲 覧 年 月 日	平成 2 9 年 6 月 6 日から 平成 2 9 年 6 月 2 1 日まで
	閲 覧 申 出 者 の 氏 名	吉 崎 久
	主たる事務所の所在地 (申出者が法人の場合)	綾部市岡町四ツ尾下 2 6 - 2
	閲 覧 目 的 の 概 要	後援会活動のため
	委 託 者	
	閲覧に係る選挙人の範囲	豊里地区
4	閲 覧 年 月 日	平成 2 9 年 7 月 6 日から 平成 2 9 年 8 月 2 3 日まで
	閲 覧 申 出 者 の 氏 名	井 田 佳代子
	主たる事務所の所在地 (申出者が法人の場合)	綾部市味方町畦田 3 0
	閲 覧 目 的 の 概 要	後援会活動のため
	委 託 者	
	閲覧に係る選挙人の範囲	味方町、上野町、野田町、並松町、寺町、青野町、 下八田町、上八田町、里町、有岡町、小呂町、 岡安町、七百石町、中筋町、湊垣町、田野町、 紫水ヶ丘
5	閲 覧 年 月 日	平成 2 9 年 9 月 2 1 日
	閲 覧 申 出 者 の 氏 名	搦 頭 久美子
	主たる事務所の所在地 (申出者が法人の場合)	綾部市大島町梶長 1 6 - 1 2
	閲 覧 目 的 の 概 要	後援会活動のため
	委 託 者	
	閲覧に係る選挙人の範囲	中筋地域

選挙管理委員会告示

6	閲 覧 年 月 日	平成 2 9 年 1 1 月 1 3 日
	閲 覧 申 出 者 の 氏 名	(株)地域未来研究所 代表取締役 赤 田 浩 志
	主たる事務所の所在地 (申出者が法人の場合)	大阪府大阪市北区堂島 1 丁目 5 番 1 7 号
	閲 覧 目 的 の 概 要	京都府民のスポーツに関する実態調査の調査対象者を抽出するため
	委 託 者	京都府教育委員会
	閲覧に係る選挙人の範囲	本町、寺町、川糸町、味方町、野田町、中山町、安国時町、西坂町
7	閲 覧 年 月 日	平成 2 9 年 1 1 月 1 4 日
	閲 覧 申 出 者 の 氏 名	堀 口 → 也
	主たる事務所の所在地 (申出者が法人の場合)	綾部市宮代町明知 2 2 - 1 6
	閲 覧 目 的 の 概 要	後援会活動のため
	委 託 者	
	閲覧に係る選挙人の範囲	綾部小学校区
8	閲 覧 年 月 日	平成 3 0 年 3 月 9 日、3 月 1 2 日
	閲 覧 申 出 者 の 氏 名	(株)あやべ市民新聞社 代表取締役 高 崎 忍
	主たる事務所の所在地 (申出者が法人の場合)	綾部市大島町沓田 4 番地の 3
	閲 覧 目 的 の 概 要	綾部市民の生活意識、政治意識、地域メディアへの関心度などの調査のため
	委 託 者	
	閲覧に係る選挙人の範囲	市内の満 1 8 歳以上の男女を無作為抽出

綾部市選挙管理委員会告示第46号

平成30年1月28日執行の綾部市長選挙における公職の候補者の選挙運動に関する収支報告書の要旨を、公職選挙法（昭和25年法律第100号）第192条第1項の規定により次のとおり公表する。

平成30年5月21日

綾部市選挙管理委員会
委員長 十 倉 照 子

公職の候補者の選挙運動に関する収支報告書要旨

- 1 選挙の種類 平成30年1月28日執行 綾部市長選挙
- 2 公職選挙法の規定による選挙運動に関する支出の金額の制限額（法定選挙運動費用額）
5,447,299円
- 3 報告書の要旨

候補者氏名	堀 口 → 也	所属党派	無所属	期間	12月31日から 2月 1日まで	第1回分
出納責任者氏名	杉 山 充					

収 入

主たる寄附

(氏名・団体名)	(職 業)	(寄附額)
みんなでつくる綾部民主市政の会		918,171 円

その他の収入	0 円
今 回 計	918,171 円
前 回 計	0 円
総 計	918,171 円

支 出

人件費	円
家屋費	72,000 円
選挙事務所費	45,000 円
集合会場費	27,000 円
通信費	
交通費	
印刷費	510,208 円
広告費	240,577 円
文具費	34,165 円
食糧費	41,649 円
雑 費	19,572 円

今 回 計	918,171 円
前 回 計	0 円
総 計	918,171 円

報告書受理年月日	平成30年2月2日	第1回報告分
----------	-----------	--------

綾部市選挙管理委員会告示第47号

綾部市条例の制定又は改廃の請求及び綾部市の事務の執行に関する監査の請求並びに合併協議会設置の請求に要する選挙人名簿に登録されている者の総数の50分の1の数は、次のとおりである。

平成30年6月1日

綾部市選挙管理委員会
委員長 十 倉 照 子

578人

綾部市選挙管理委員会告示第48号

綾部市議会の解散の請求並びに綾部市の議会議員、市長、副市長、選挙管理委員、監査委員及び教育委員会の委員の解職の請求に要する選挙人名簿に登録されている者の総数の3分の1の数は、次のとおりである。

平成30年6月1日

綾部市選挙管理委員会
委員長 十 倉 照 子

9, 626人

綾部市選挙管理委員会告示第49号

合併協議会設置協議について選挙人の投票に付する請求に要する選挙人名簿に登録されている者の総数の6分の1の数は、次のとおりである。

平成30年6月1日

綾部市選挙管理委員会
委員長 十 倉 照 子

4,813人